ición de 22 páginas

LA NACION

PRECIO EN TODO EL PAIS
VEINTE CENTAVOS

AÑO VIII

SUSCRICIONES: Por 1 año: $ 60.—Por 6 meses: $ 32.
Por 3 meses: $ 17. — Por 1 año, extranjero: $ 120.

SANTIAGO DE CHILE, LUNES 27 DE OCTUBRE DE 1924

TELEFONO INGLES 3113 - 3114
AGUSTINAS 1253 - 1269

Núm. 2,844

on todo brillo se realizó ayer el Ejercicio General de Bombas

UN PUBLICO NUMEROSO APLAUDE CADA UNO DE LOS MOVIMIENTOS DEL PLAN DE TRABAJO. — ESPLENDIDA PRESENTACION DE LAS COMPAÑIAS DE AGUA Y ESCALAS

LOS ACTOS DE SALVAMENTO A CARGO DE LA 6.a COMPAÑIA. — CONCURRRENCIA DEL GENERAL ALTAMIRANO Y DEL MINISTRO DEL INTERIOR

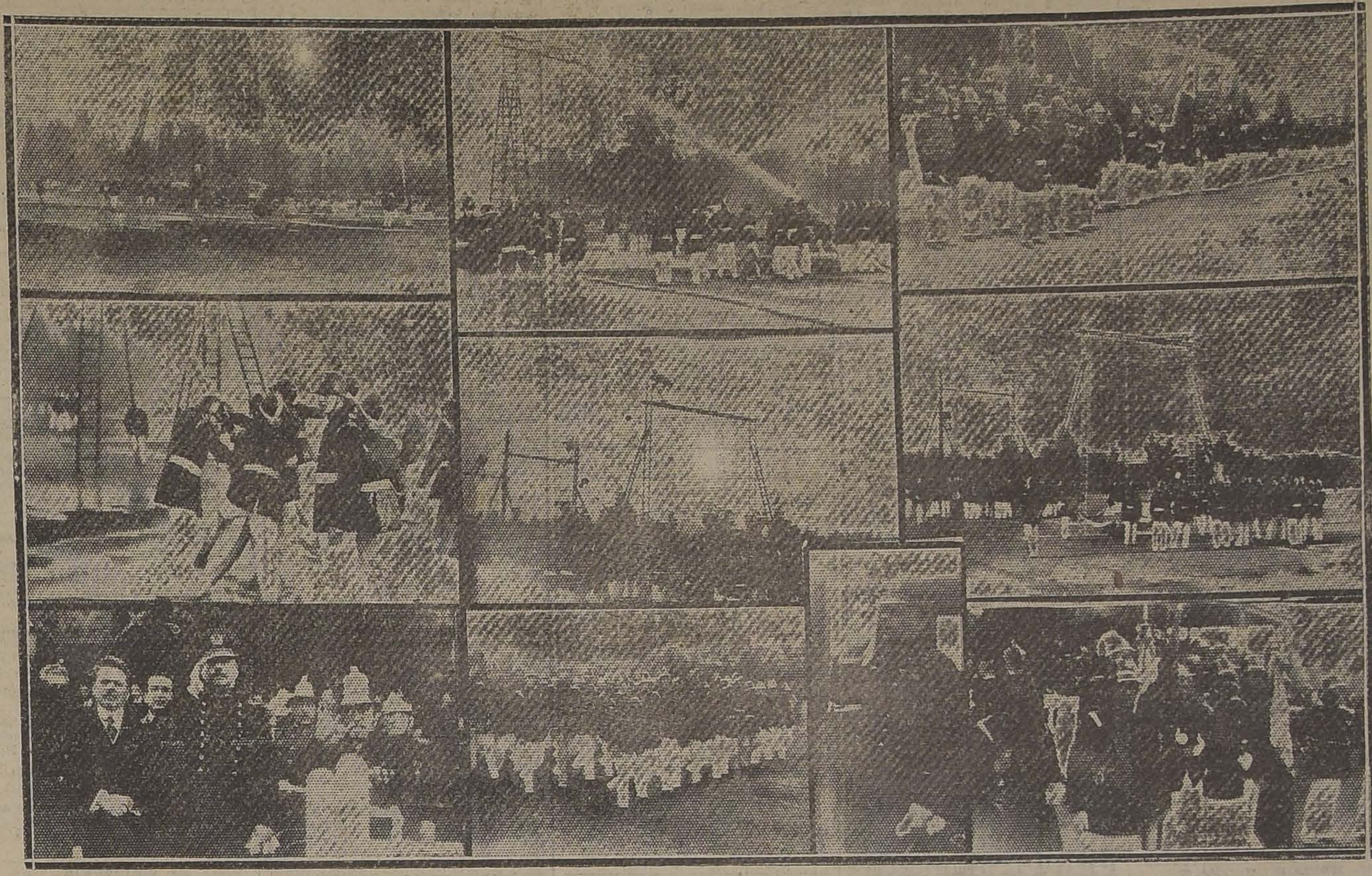

Diversas instantáneas tomadas durante los brillantes ejercicios realizados ayer en el Parque Cousiño por el Cuerpo de Bomberos

una concurrencia que ocu- en su totalidad las diversas ntadurías de las tribunas y pacio libre de la elipse del ie Cousiño, se llevó a efecto en la tarde el ejercicio ge- que el Cuerpo de Bomberos organizado, conforme a un do que ya se ha hecho tra- nal.

el acto de ayer se ha ve- a comprobar en forma feha- las simpatías y el prestigio que cuenta la institución en ra capital.

REUNION DE LAS COMPAÑIAS

co después de las tres de la comenzaban a reunirse las sas compañías en el punto ado por la última orden del e la Comandancia, o sea, en ameda de las Delicias esqui- on Riquelme.

efecto, a esa hora presenta- Alameda en el punto indi- un bonito aspecto, pues tan- personal que estaba con su rme de parada, como el ma- recién pintado y lavado, ibuía poderosamente a ello.

NICIA EL RECORRIDO HACIA EL PARQUE

nutos antes de las cuatro de rde y precedido de la banda Cuerpo de Carabineros se ini- el recorrido del cuerpo en ción al Parque Cousiño.

s compañías formadas por hi- y tras ellas el material, pre- lo por el Orfeón de Policía, cariñosamente aplaudidas a aso por las diferentes calles.

recorrido comprendió la eda hasta Ejército, para des- car en la Plaza Ercilla.

ompañaba al Cuerpo un nu- so grupo de curiosos que ha- cariñosos comentarios para una de las entidades que la ponen.

DESFILE ANTE LAS TRIBUNAS

cortejo se detuvo por breves entos en la puerta principal Parque, para reiniciar a con- ción su marcha, efectuando esfile reglamentario frente a ribunas .

CURRE EL GENERAL ALTAMIRANO

ando se daba comienzo al 2.o miento del plan de trabajo ejercicio llegó al recinto de la a el Presidente de la Junta obierno, acompañado del Se- rio del Departamento del In- r, señor Alcibiades Roldán. banda ejecutó a su arribo la ión Nacional.

descender el señor Altamira- lel automóvil fué muy aplau- por el público.

Presidente de la Junta de erno se retiró momentos an- de terminar el ejercicio.

resenció este desfile todo el ctorio General del Cuerpo, idido por el Superintendente Luis Claro Solar.

l público que ocupaba las tri- as brindó cariñosos aplausos odas las Compañías.

COLOCACION DE LAS COMPAÑIAS

medida que las Compañías ilaban ante las tribunas iban bién a tomar su respectiva co- ción para estar listas así para comienzo al plan de trabajo ejercicio.

PRINCIPIAN LOS MOVIMIENTOS

bicada cada Compañía en su ectivo lugar y a una orden tercer comandante señor Cor- se dió principio a la realiza- del plan de trabajo que se ía preparado para él.

l primer número del programa ba a cargo de las Compañías escala y consistía, como se sa- en volteos, simples y dobles y gemelas y pareadas, con subi-

ada uno de estos movimientos, hos con gran rapidez por todas las Compañías que participaban, agradó grandemente al público que tributó a su término, cariñosos aplausos.

UN NUMERO INTERESANTE

Terminado los volteos, se dió curso al segundo de los movimientos, que consistió en lo siguiente:

A 25 metros de un punto indicado, cada Compañía dejó el material correspondiente para la erección de un puente bajo un trolley. A una distancia de 35 metros de este material estaba colocado el personal que debían trabajar en él.

Listas todas las Compañías, se dió la orden de armar el puente, acto este que se hizo en forma sumamente rápida. Hecho lo anterior, el personal pasó a formarse, excepto el que sostenía los pies del puente. Sobre este encatrado se puso un maniquí que simulaba una persona que estaba asfixiada debajo de un trolley eléctrico.

El movimiento continuaba con la misión de que un voluntario por cada una de las cuatro compañías de escala que participaban en él, colocado a 50 metros de distancia, y a una orden precisa debía subir y atravesándolo con el maniquí, tirar éste a una manta que estaría colocada en el lado Poniente, dejándose caer también, pero por un lado de las escalas.

La actuación última del subidor iba acompañado con los movimientos de desarme del puente, hasta dejarlo en el mismo punto de partida.

Tan interesante número fué algo que apasionó a la concurrencia y que dió ocasión para que los personales demostraran el grado de rapidez en que se encontraban.

Su realización constituyó un verdadero éxito y terminado fué objeto de grandes aplausos.

LA PARTICIPACION DE LAS COMPAÑIAS DE AGUA

Conforme al orden del programa, se siguió el ejercicio con la actuación de las compañías de agua.

A una señal convenida, todos procedieron a armar una línea de nueve mangueras de 70 y dieron agua inmediatamente. El espectáculo que presentaban los ocho pitones, dando agua, era de lo más hermoso y el público lo premió con cariñosos aplausos.

Mientras tanto, las compañías de escalas armaban castillos en los cuales ostentaban dos pares de blancos situados a siete metrostros de altura. Dada la orden respectiva, las compañías de agua suspendieron su trabajo y volviéndose hacia los castillos fijaron sus pitones sobre ellos.

Una nueva orden daba por terminado este acto, que fué también del agrado de la concurrencia.

UN CASTILLO DE AGUA

Correspondió en seguida actuar a las escalas mecánicas. Situadas frente a las tribunas, fueron desarrolladas en toda su amplitud y tocándose cada una en la punta, formaron un cono.

Sobre ellas tomaron colocación cuatro pitones, a una altura de diez metros y uno en la punta. Por su parte, otros tantos se situaban alrededor de ellas y a una orden convenida todos los pitones daban agua, constituyendo un hermoso castillo de agua.

Tan hermoso número fué objeto de grandes aplausos y halagadores comentarios.

Otra orden dió por finiquitada su actuación para dar paso al número penúltimo del programa del ejercicio general.

PRESENTACION DE LA 6.a COMPAÑIA

El número penúltimo a que hacemos mención y a cargo del personal de la 6.a Compañía "Salvadores y Guardia de Propiedad", que estaba bajo las órdenes del capitán señor Julio Gormaz Cerda, consistía en actos de salvamento.

En realidad, desde un puente que se levantó frente a las tribunas se tendió un deslizador, que media más o menos doce metros.

Personal designado especialmente con tal fin ,se dejó caer por él, dando motivo a manifestaciones de aprobación del público. Finalmente, otros se dejaron caer a una manta, todo esto en medio del mayor entusiasmo del público.

Terminado este movimiento, la 6.a Compañía fué cariñosamente aplaudida por la concurrencia.

EL DESFILE FINAL

Organizadas las compañías nuevamente en correcta formación, se procedió a hacer el desfile con que se daba término a la gran fiesta bomberil.

Al paso del cortejo, que iba precedido de la banda de Carabineros y secundado por la del Orfeón de Policía, el público tributó al Cuerpo de Bomberos nuevas y cariñosas manifestaciones de simpatía. El desfile continuó por Blanco Encalada, Dieciocho y Alameda, donde se disolvió.

LA PARTE MUSICAL

El público pudo gozar en el ejercicio general de ayer, de un buen programa musical, pues durante todo su desarrollo no se dejó de ejecutar piezas que agradaron al público.

Tanto la banda del Regimiento Pudeto como la del Orfeón de Policía, contribuyeron a ello en toda forma.

UN COMENTARIO

Antes de finalizar nuestra información, no podemos menos que dejar constancia del brillo que adquirió ayer la realización del ejercicio general. Cada uno de sus números fué un éxito para la Comandancia y el público se retiró sumamente complacido de ello.

UNA COMIDA ENTRE BOMBEROS

Anoche se llevó a efecto la comida que la oficialidad y voluntarios de la 6.a Compañía de Bomberos se servían como número final del ejercicio.

La manifestación transcurrió en medio de la mayor animación, y durante ella se brindó por el progreso del Cuerpo y la ventura personal de cada uno de sus componentes.

En el momento oportuno hizo uso de la palabra el capitán señor Julio Gormaz y varios otros voluntarios.

CASA WEIL
ESTADO354 -46

Avisamos a nuestra distinguida clientela que hemos recibido un nuevo e interesante surtido en

Alfombras Persas y Chinas

Tenga Presente:

El último gran premio de la Lotería de Montevideo, vendido y pagado por la Casa E. TURRI, fué el 15997, de fecha 9 del presente. Dicho número lo obtuvo el conocido comerciante don J. R., de Valparaíso, y la Casa E. TURRI pagó al mencionado señor la suma de 154 mil pesos chilenos, con cheque número 151662 del Banco Anglo Sud-Americano, de Valparaíso

LOTERIAS

DE BENEFICENCIA NACIONAL ARGENTINA Y CARIDAD DE MONTEVIDEO, A SORTEARSE PROXIMAMENTE

De MONTEVIDEO: Octubre 31, de $ 50,000 oro. ENTERO, $ 110; QUINTO, $ 22 CHILENOS.
De BUENOS AIRES: Octubre 31, de $ 80,000 arg. ENTERO, $ 75; QUINTO, $ 15 CHILENOS.
De BUENOS AIRES: Octubre 31, de $ 20,000 arg. ENTERO, $ 30; QUINTO, $ 6 CHILENOS.

Los billetes para estas oterías deben solicitarse única y exclusivamente a la afortunada

CASA TURRI. — BUENOS AIRES. — GALERIA GÜEMES N.° 356.

POR CUENTA DE FABRICANTES

Sedas, Lanas, Creas, Tocuyos, Lienzos, Colchas, y un sin número de artículos a precios increíbles

ESPUMILLAS gruesas, pura seda, en colores negro, café, marino y blanco, de $ 45 a ... ... $	32.—
ESPUMILLA fina, 16 colores. Valía $ 35, a ... ... $	28.—
MARROCAIN fino; su precio $ 45, a . $	30.—
CHARMEUSE fino, blanco, marino, plomo y cáscara; verdadera ganga, a ... $	38.—
VELO fino, a ... ... $	30.—
ESPUMILLA chinesca, muy lindos dibujos, la mejor calidad. Valía $ 48, a .. $	39.—
PONGUE, muchos colores, a ... ... $	10.50

HILOS Y ALGODONES

BATISTA de hilo muy fina, a ... . $	12.50
RETORTA puro hilo, a ... ... $	8.50
ORGANDI blanco, a ... ... $	4.90
OPAL, lindos colores, especial para ropa interior, a ... ... $	7.50
SABANAS de baño, c/u a ... . $	18.—
SABANAS de baño, mejor y más grandes, c/u. a ... ... $	29.—
TOALLAS, c/u. desde $ 3.50 hasta ... . $	12.—
SERVILLETAS muy buenas, docena ... $	19.—
SERVILLETAS medio hilo, docena ... . $	28.—

LANA

MARROCAIN pura lana, a ... ... $	13.50
MARROCAIN listado, a ... ... $	13.80
GABARDINAS finas, ancho 1.30, a ... . $	18.—
JERSINA, muy buena calidad, a ... ... $	21.—
CACHEMIRA algodón, especial para luto, valía $ 7.50, a ... ... $	5.50
POPELINAS lana, a ... ... $	9.80

CALZADO

El mejor calzado a precios más bajos, lo vende la CASA LLANEZA.

¿Quiere usted calzar bien y con verdadera economía? Compre sus zapatos en la CASA LLANEZA, San Diego 396.

¿Desea que sus zapatos le duren mucho? Haga su adquisición en la CASA LLANEZA, donde encontrará el mejor surtido.

Tocuyos y Creas para Sábanas vendemos una gran partida por la mitad de su valor, Lienzo desde $ 1.20 mt.

CASA LLANEZA SAN DIEGO 394 Y 396

FRENTE AL CONSERVATORIO NACIONAL DE MUSICA

GUIA PROFESIONAL

ABOGADOS

GABRIEL AMUNATEGUI
SALVADOR DE LA VEGA
Estudio: Huérfanos 1153. Oficinas 32 y 33. Casilla 3091. Teléfono número 3507.

NAZARIO CHACON DEL CAMPO
Morandé 450, bajos. Teléfono 2008. Casilla 3244.

FEDERICO DUNCKER BIGGS
Huérfanos 832. Altos Banco Germánico. Casilla número 219. Teléfono número 295.

ALBERTO DURAN B.
Huérfanos 1235. Oficina 8. Casilla N.o 2914.

LADISLAO ERRAZURIZ
LUIS QUINTEROS T.
Amunátegui 301. Teléfono N.o 633.

ENRIQUE C. BARBOSA
Abogado
Juicios civiles y criminales.— Bandera 758.

NICANOR ELGUETA
Galería Alessandri 19. Altos. Teléfono 586.

GALVARINO GALLARDO NIETO
Ahumada 168.

HECTOR ARNALDO GUERRA
Especialmente: Nulidades matrimonios y juicios criminales.
Galería Alessandri 24, casa 3. Teléfono 4352.

OSVALDO HEVIA L.
Morandé número 244. Casilla 1831.

MAXIMILIANO IBAÑEZ
Abogado.—Trasladó su domicilio y estudio a la calle del Dieciocho N.o 12.

BERNARDINO LEIVA
Abogado. Bandera 552. Casilla 2063.

MANUEL MERINO E.
LUIS MERINO
Bandera 166. Teléfono 2077. Casilla 107. Horas de oficina: de 10 a 11 1|2 A. M.

LORENZO MONTT
AMBROSIO MONTT WILMS
Compañía 1207. Teléfono 1807

VICENTE MOLINOS GAETE
Agustinas 1148. Teléfono 2110. — De 10 a 12 y 4 a 6.

NICOLAS MARAMBIO MONTT
San Antonio 570. Casilla 2699. Asuntos civiles y especialmente cuestiónes mineras.

LUIS EDUARDO PIZARRO
GMO. ALESSANDRI ALTAMIRANO
JORGE WILSON WERNER
FERNANDO GUZMAN VERGARA
Anticipan fondos para particiones y demás tramitaciones judiciales. Agustinas 1148. Oficina 27, teléfono 5087.

ROBERTO DE PETRIS
Estudio y domicilio: Galería Alessandri 25. Teléfono 156. Casilla 4044.

ANTONIO PLANET O.
Especialmente cuestiones comerciales. Estudio: Bandera 239. Casilla 834. Teléfono 1137.

HUBERTO SALGADO GALLARDO
Criminalista. Alegatos Cortes. Nulidades matrimonios. Estudio domicilio: Bandera 667. Atiende clientes franceses e ingleses en su idioma.

LISANDRO SANTELICES E.
Abogado. Compañía 1246. Teléfono N.o 831.

J. ISIDRO 2.o SALAS
Moneda 1855.

ALBERTO VERDUGO L.
Abogado. Agustinas 1521. Teléfono 1357. Honorarios módicos.

HUMBERTO YAÑEZ VELASCO
Agustinas 618. Teléfono 1614.

EMILIO TAGLE RODRIGUEZ
Atiende especialmente asuntos comerciales y mineros. Bandera 75. Bolsa de Comercio. 3.er piso, oficina 207. Teléfono 2013.

INGENIEROS

RAFAEL TORREBLANCA
Oficina técnica: Galería Alessandri 20. Casilla 3952. Teléfono 1349.

ALFREDO LEA-PLAZA
Moneda 1168. Teléfono 137.

MEDICOS

ITALO ALESANDRINI
Cirugía y ginecología 1 a 3. Merced 322. Teléfono 3555.

Dr. ANIBAL ARIZTIA
Médico Hospital Niños R. del Río Ayudante Clínica Prof. Prado Tagle, 2 a 3 1|2. Teléf. 1547. Huérfanos 1724.

Dr. AMENABAR OSSA
Oculista. Catorce años Europa, tres años médico director Hospital de Ojos, condado Staford (Inglaterra). 21 de Mayo 578. De 1.30 a 4. Teléfono 602.

JOSE AVILES A.
Médico-Cirujano
Nataniel 167. Consultas de 1.30 a 4 P. M. Especialmente: Cirugía. Partos, enfermedades de señora y sociales.

Dr. CARLOS D. AGUIRRE
Especialmente vías urinarias. Venéreas, sífilis. Consultas de 5-8. Carmen 191.

Dr. LUIS AGUILAR
Médico cirujano. Regresó de Europa. Castro 107. De 1.30 a 3. Teléfono 313.

Dr. LEONCIO ANDRADE
Medicina interna. Rayos X. Merced N.o 136. De 2 a 5. Teléfono 4528.

Dr. ARNELLO
Cirugía anestesia general, venéreas García Reyes 17. De 12-3. Hospital San Vicente 4-5.

Dr. BUNSTER
Santa Rosa 86. Consultas de 3 a 4. Teléfono 3476.

ARTURO BARRAZA ARAYA
Médico-Cirujano
Especialmente vías urinarias, venéreas, sífilis. De 3 a 6. Puente N.o 557. Teléfono 4374.

Dr. RIFO BUSTOS
Estudios en Europa. Medicina interna. Preferentemente corazón y estómago. 2 a 5. Cochrane 177

Dr. BORQUEZ SILVA
Estudios Europa. Pulmón, corazón, estómago, intestinos, Rayos X. 3 a 6. Arturo Prat 80. Teléfono 19. Matadero.

Dr. BISQUERT
Vías urinarias, sífilis. Moneda 859. De 3 a 6. Casilla 2563. Teléfono N.o 953.

Dr. BRONFMAN

Estudios en Europa. Cirugía, enfermedades señoras. Venéreas. 2 a 5. Compañía 1463. Teléfono 3457. Teléfono domicilio, 3086.

Dr. JULIO BUSTOS
Médico Ciudad. Santiago. Medicina interna. Niños, sífilis. Recoleta 707 De 2 a 4.

Dr. ROBERTO BALTRA G.
Medicina general, vías urinarias. 3.30 a 6. Ahumada 11. Teléfono 170. Parque.

Dr. BEAUMONT
Ayudante servicio ginecología. Hospital Salvador. Santo Domingo 975. De 3-5. Domicilio Avenida Manuel Montt 1541. Teléfono 93. Santa Elena.

Dr. BARRENECHEA

Oculista, especialista en oídos, nariz, garganta. Huérfanos 801. Esquina San Anotino.

Dr. MARIANO BAHAMONDE RUIZ
Cirugía y ginecología. Cochrane 66 De 1 a 3. Domicilio: Delicias 1230.

Dr. HECTOR CORONA T.
Se dedica exclusivamente a exámenes de laboratorio. Delicias 868 Teléfono 2483.

Dra. JULIA CLAVERIA
Afecciones bronco-pulmonares, curación del asma. Consultas: 1-3. Ejército 660.

Dr. RODOLFO CASTILLO

Jefe servicio oídos, nariz y garganta. Hospital San Borja. De 2 a 5 en Delicias 1164.

Dr. ALDO CONTRUCCI
Estudios Europa. Medicina interna. Sífilis. Agustinas 1720, 3.30 a 4.30. Jefe Policlínico Prof. Brockmann. Teléfono 3340.

Dr. LEONIDAS CORONA T.

Regresó de Europa
Delicias 868.— Teléfono 2482
REACCION DE WASSERMANN
Química Bacteriología
VACUNAS

Dr. CASTAÑEDA IGLESIAS
Ex-Médico residente del Hospital Niños. Compañía 1839. Teléfono 254.

Dr. EDUARDO CRUZ COKE L.
Medicina interna. Merced 305. De 4.30 a 6.30. Teléfono 4205. Consultas: 1.30 a 3.30.

OCULISTA
Ojos, oídos, nariz y garganta. San Antonio 148, doctor García Collao. Estudios Europa. 4 a 6.

Dr. CROIZET
Trasladose Londres 25, entre Serrano y San Francisco. De 1 a 3.

Dr. LEON CHONCHOL
Medicina general. Rayos X. Sífilis, piel, venéreas. Consultas: 2 a 5. Gálvez 61.

Dra. JUANA DIAZ MUÑOZ
Especialista enfermedades señoras y niños. 4 a 6. Delicias 858. Teléfono N.º 1715.

IGNACIO DIAZ MUÑOZ S.
Medicina general. Vías urinarias. 3 a 6. Bandera 574. Teléfono 3424. Recién llegado de Europa.

Dr. RODRIGO DONOSO GAETE
Médico Hospital Salvador, Medicina interna. Consultas de 1.30 a 3 P. M., menos los Sábados, Amunátegui 32. Domicilio, Santo Domingo 1477. Teléfono 256.

Dr. CARLOS DOREN
Enfermedades de señoras. Cirugía. Monjitas 530. Teléfono 2571. Consulta: 1 a 4.

Dr. E. DAVILA H.
Estudios Europa. Medicina interna. Laboratorio: de 5 a 7. Nataniel 113.

Dr. RICARDO DONOSO
Enfermedades del corazón, pulmón. regresó de Europa. 2.30 a 4.30. Agustinas 619.

Dr. EDUARDO DE RAMON
Regresó de Europa. Cirugía, enfermedades señoras. 1 a 3 Agustinas N.º 1606. Teléfono 3623.

Dr. DIMITSTEIN

Agustinas 1308, esquina Teatinos, Rayos X, medicina general, especialidad corazón, pulmón, estómago o hígado. 1 a 4. Teléfono 3848.

Dr. ESPINA
Rayos X. Medicina interna. Estudios Europa. Catedral 1425, cerca Amunátegui. Teléfono 2102. De 1.30 a 4.

Dr. FRANCISCO EDWARDS
Estudios Europa. Vías urinarias. Teatinos 10. De 2 a 4. Regresó.

Dr. FUENZALIDA CORREA
Cirugía. Enfermedades señoras, partos. De 2 a 3. Huérfanos 745. Teléfono N.º 406.

Dr. FUENZALIDA BRAVO
Profesor extraordinario. Enfermedades de niños. Merced 560. Teléfono N.º 1721. 2 a 4.

Dr. FONTECILLA
Estudios Europa. Afecciones pulmonares y nerviosas. Rayos X, pneumotorax artificial, tuberculinoterapia, etc. Delicias 1626.

Dr. CARLOS GARCES BAEZA

Delicias 1278. — Teléfono 3747
Exámenes químicos, bacteriológicos. Reacción Wasserman. Rayos X. Medicina interna. 3. 1|2 a 5 1|2.

Dr. RICARDO GUNTHER
Ayudante clínica ginecológica universitaria. Cáncer aplicaciones de Radium. 2 a 4. Avenida España 696. Teléfono 253. Parque.

DOCTOR GIANELLI
ESTUDIOS EUROPA
SIFILIS PIEL VIAS URINARIAS
21 de MAYO 562
CONSULTA de 2 a 6

Dr. GLEISNER V.

Consultas de 4 a 6. Pulmón, corazón, hígado, riñón, intestinos, etc., sífilis. Castro 26.

Dr. FELIX GROHNERT B.

Enfermedades de la piel sífilis y venéreas
Luz ultra violeta, radioterapia. De 3 a 6. Ejército 391.

Dr. VICTOR M. GACITUA
Partos. Enfermedades de señoras. Trasladóse, Merced 312, 2 a 4. Teléfono 976.

Dr. GREENE
Estudios Europa. Cirugía y ginecología. San Martín 509. 1 a 4. Teléfono 2860.

Dra. ANDREA GONZALEZ NOLLE
Estudios Europa. Especialidad señoras, niños. Huérfanos 1693. Consultas: Riquelme 317. De 2 a 5.

Dr. ANIBAL GREZ
Oídos, nariz, garganta. De 1.30 a 3.30. Merced 324. Teléfono 3555.

Dr. ENRIQUE GONZALEZ H
Estudios Europa. Especialista estómago, intestinos, hígado, diabetes, obesidad reumatismo. Ejército 644. De 1.30-3.30.

Dr. MARIO GARCIA DOMINGUEZ
Medicina general. Enfermedades señoras. Partos. Venéreas. 1 a 5. San Diego 65.

Dr. GUSTAVO GIRON L.
Cirugía y ginecología. Brasil 32. Teléfono 3126. De 2 a 3.

Dr. ALEJANDRO INFANTE
Médico Jefe Policlínico Niños Hospital Salvador. 2 a 6. Delicias 253.

AGUSTIN INOSTROZA
Cirugía general. Especialmente de niños, sífilis. De 4 a 6. Puente 583.

A. ICAZA BARROS
Médico-Cirujano
Santo Domingo 739. Teléfono 2809. De 3-4.

Dr. ROBERTO JARAMILLO
Ejército 707. Teléfono 142. Parque.

Dr. JOHOW
Estudios Europa. Cirugía y ortopedia. Adultos, niños 3-4. Santo Domingo 1523.

Dr. ALBERTO KORNER ANDWANTER
Estudios en Estados Unidos. Cirugía, ortopedia. Consultas: 10-12 de la mañana. Santo Domingo 614.

INSTITUTO RADIOLOGICO
Radioscopia, radiografía, radioterapia, aplicaciones radium.
Dr. ADOLFO KAPLAN
Estudios Estados Unidos y Europa. Compañía 1429.

Dr. TEODORO LEIBLE
Enfermedades nerviosas. Medicina interna. Aplicaciones eléctricas, Lunes, Miércoles, Viernes: 5-6; Martes, Jueves, Sábado: 2 a 4. Olivos 794.

Dr. H. LEA PLAZA

Estudios en Europa. Compañía N.o 2115. De 2 a 5. Teléfono N.o 3880.

Dr. LABRA LETELIER
Nariz garganta, oídos. Consultas de 1 a 5. Compañía 1361.

Dr. ARMANDO LEON I.
Cirugía, Compañía 1909. Martes, Jueves, Sábados, 1 a 3. Teléfono 3846.

Dr. LOIS
San Pablo 1236. Medicina general. Vías urinarias. Sífilis. De 1 a 5.

Dr. LAVAL
Medicina interna. Amunátegui 31. De 1 a 3. Domicilio: Cochrane 346.

Dr. MEZA OLVA
Estudios Europa. Medicina interna. Sífilis; 4 a 6. Dieciocho 263. Teléfono N.o 1769. Domicilio: Vicuña Mackenna 955. Teléfono 9. Santa Elena.

Dr. G. MORAGA FUENZALIDA
Regresó Europa. Enfermedades niños. Cochrane 118. Teléfono 2804. De 2 a 4 1|2.

Dr. MUÑOZ VALENZUELA
Médico residente Hospital Niños
Enfermedades niños. Tuberculosis infantil. Matucana 303. 2 a 5. Teléfono 158.

Dra. CORA MAYERS
Médico-Cirujano
Regresó de Estados Unidos. Especialista en niños. Luz ultra-violeta. Ahumada 49. Teléfono 711.

Dr. ERNESTO MOLINA C.
Serrano 68
Cirugía general. Regresó de Europa. Consultas: De 4.30 a 6 P. M.

Dr. JUAN MARIN B.
Cirugía general. Enfermedades niños. Delicias 1164. De 2 a 4.30. Domicilio: San Diego 1849.

Dr. MORALES BELTRAMI
Medicina general. Especialmente niños. Catedral 2257. De 1 a 3.

MORALES VILLABLANCA
Sífilis venéreas, piel. Exámenes sangre. Merced 486, 3 a 6.

Dr. OSCAR MELENDEZ
Medicina interna. Sífilis. Consultas en Santo Domingo 1036, de 2-4 y 21 de Mayo 578, de 4-5. Domicilio: Ejército 141. Teléfono 2831.

Dr. MALBRAN
Enfermedades mentales y nerviosas. De 3 a 4. San Antonio 584.
Dr. H. NUÑEZ ZAMORA
Matucana 289. Teléfono 291. Estación. 1 1|2 a 3 1|2. Sábado 4-6.

Dr. JUAN MONTENEGRO M.
Enfermedades de niños. Compañía 1770. Teléfono 2120. De 2 a 4.

Dr MANUEL MORENO
Medicina general, particularmente: riñón, estómago, intestinos. Tratamiento especial, tuberculosis pulmonar. Estudios Europa. San Francisco 155. De 2.30 a 4.30.

Dr. LUIS OPAZO F.
Jefe Policlínica Niños. Universidad de Chile. Compañía 3007. Teléfono 8 Estación.

Dr. OHLERICH
Titulado Alemania y Chile. Medicina interna. Enfermedades niños. Teléfono 332. Catedral 1488. De 2 a 4.

Dr. ORREGO PUELMA
Médico Hospital San Juan de Dios. De 3.30 a 5. Agustinas 1314. Teléfono 1217.

Dr PAREDES F.
Amunátegui 33. Especialmente enfermedades señoras. Ginecología. Consulta de 2 a 4.

Dr. A. CUSTODIO POBLETE
Medicina interna y niños. Recoleta 65, de 1.30 a 3.30. Teléfono N.o 4365.

Dr. PANTOJA

Corazón, pulmón, estómago, sífilis. Delicias 1276, de 2 a 4. Teléfono 3747. Santo Domingo 1036. 6 a 8. Teléfono 574.

Dr. MARCIAL PARADA
Oídos, nariz, garganta. De 2 a 5. Santo Domingo 831. Teléfono 1859.

Dr. DAVID PULIDO
Enfermedades niños. Santo Domingo N.o 1790. Teléfono 2152. De 1 a 3.

Dr. PRUNES
Estudios Europa. Jefe clínica, piel, sífilis, venérea. Merced 490. Casilla 3896.

Dr. OSCAR PERALTA
Medicina general, señoras, 3 a 4.30. Prat 678. Teléfono 174-Matadero.

Dr. PATIÑO MAC-IVER
Medicina interna. Enfermedades niños. Libertad 448. De 2 a 4. Teléfono 1636.

Dr. ALBERTO PANATT
Médico jefe Policlínico, Prof. Prado Tagle. Pulmón, corazón, estómago, hígado. Rayos X. Teléfono 1211. Trasladóse a Delicias 1416. De 2 a 4

Dr. LUIS QUIROGA
Medicina general. Consulta: 3-5. Catedral 1452. Teléf. 3760.

Dr. ALBERTO RAHAUSEN
Cirugía general. Compañía 2928. Teléfono 192-Estación. De 2 a 4.

Dr. AQUILES RIVEROS
Graduado en Bruselas. Partos, señoras, medicina general. Consultas en su
SANATORIO
Avenida Matta 586. Pensionado para partos, operaciones, medicina, aislamiento y curación nervios morfinómanos. Teléfono 97-Matadero.

ADOLFO RECCIUS
Médico cirujano. Cirugía general. De 2 a 4. Hospital San Vicente.

Prof. ALEJANDRO DEL RIO
Enfermedades de oídos, nariz y garganta. 19 Miraflores. Consultas a hora fija diariamente (salvo los Sábados) 2 a 5.

Dr. JOEL RODRIGUEZ P.
Estudios Europa. Medicina interna. Especialidad estómago, intestinos. Rayos X, 2 a 4. Amunátegui 559. Teléfono 2810.

Dr. CESAR RODRIGUEZ LEON
Medicina interna. Enfermedades de niños. Catedral 2607, 1 a 2; y Bascuñán Guerrero 1013, 4 a 5.

Dr. DEL RIO GUNDIAN
Medicina interna. De 3 a 5. Trasladóse Santo Domingo 2067. Teléfono 4333

INSTITUTO SANITAS

Agustinas 1955
Labotatorio, auto-vacuna, radioscopías, terapia de radium y de Rayos X. Luz ultra-violeta, aplicaciones eléctricas, instalaciones de radium, baños de ácido carbónico, diatermia.

Dr. SCROGGIE
Especialidad enfermedades de niños Jefe de la Clínica de Niños. Universidad de Chile. Consultas de 2 a 4 de la tarde. Rosas 1157.

Dr. SANTANDER
Estudios en Europa. Medicina interna, especialmente estómago, e intestinos. Rayos X. Alameda 2131. De 2 a 5.

Prof. Dr. SOTO PARADA
Laboratorio Clínico. Moneda 1035. De 3 a 6.

Dr. STOLTING
Oculista. Médico recibido Alemania y Chile. Moneda 627. De 3 a 6.

Dr. CRISTOBAL SAENZ
Estudios Europa. Afecciones médico-quirúrgicas de abdómen. Especialmente estómago, sífilis. Rayos X. De 2 a 4. Agustinas 1889. Teléfono 3098.

Dr. MARCO A. SEPULVEDA
Laboratorio: Bandera 736. Teléfono N.o 233. Exámenes completos sangre, orina, esputos, etc., cultivos autovacunas. Abierto a toda hora.

Dr. CARLOS SEAMAN
Médico-cirujano. Consultas: 1.30 a 4. Trasladóse Delicias 226.

G. SCHWARZENBERG TH.
Médico-cirujano. Enfermedades de niños, 2 a 3. Santo Domingo número 1523. Teléfono 1083.

Dr. HELLMUTH SIEVERS W.
Médico-cirujano. Domicilio: Molina 672. San Antonio 275. De 2 a 3 1|2.

Dr. TORRES TORRES
Jefe Clínica, Prof. Korner. Especialista enfermedades señoras y cirugía. Catedral 1249. De 2 a 6.

Dr. VEGA MACHER
Exclusivamente pulmón. Nataniel 109. De 2 a 3.30. Lunes, Miércoles y Viernes.

Dr. VIVES BRAVO
Enfermedades niños. Trasladóse a Delicias 335. Teléfono 2895.

Dr. G. B. VIDAL S.
Delicias 2696. Teléfono 245. Estación. Consultas: 5 a 6.

Dr. J. M. VERGARA KELLER
Regresó de Europa. Partos, ginecología. Agustinas 823. De 2 a 4. Teléfono 3355.

Dr. RAUL VENTURA JUNCA
Médico residente Hospital Salvador Medicina general. Esp. sistema cardio-vascular. Monjitas 559. 4.30 a 6. Teléfonos 3828 y 395.

Dr. VILLAGRA
Estudios Europa. Unicamente pulmón. Rayos X. 3-6. Dieciocho 427-A. Teléfono 131 (Parque).

Dr. JAIME VIDAL OLTRA
Ex-Director Sanatorio San José, para tuberculosis. Pulmón, corazón, estómago, 3 a 5. Catedral 1433. Teléfono 2006.

LABORATORIO VIDAL
Exámenes de sangre, orina, etc. Auto vacunas. Catedral 1433. Teléf. 2006

Prof. Dr. VARGAS SALCEDO
Exclusivamente cirugía. Trasladóse Compañía 2499. Teléfono 1060. Martes, Jueves, Sábado, 2 a 5.

Dr. VICUÑA HERBOSO
Ayudante de la Clínica del Profesor Prado Tagle, Hospital San Vicente. Medicina interna, especialmente enfermedades del corazón. Martes, Jueves, Sábado. 2.30 a 4.30. Almirante Barroso 270. Teléfono N.o 1053

Dr. YAÑEZ G.
Estudios Europa. Piel, Sífilis, Venéreas. Trasladóse Delicias 865. De 4 a 6. Casilla 618.

Dr. ARTURO ZAFFE
Oído, nariz, garganta. Especialista Hospital Salvador y Niños. Dieciocho 257. De 2 a 5. Teléfono 257. Atiende clientela Dr. Alcaíno.

Dr. WAUGH ALDUNATE
Estudios Europa. Especialmente enfermedades internas, venéreas, sífilis. Reacción Wasserman. 3 a 4. Compañía 1853.

Dr. WEINSTEIN
Estudios Europa. Enfermedades de la piel, sífilis y venéreas. Radioterapia y luz ultra-violeta. Agustinas 1357. De 2 a 5.

Dr. WIREN
Oídos, nariz, garganta. Compañía N.o 1606. De 2 a 3.

DENTISTAS

C. VALENCIA COURBIS
Ayudante Escuela Dental. Operaciones indoloras. Procedimiento Dr. Carrea (de la Facultad de Buenos Aires). Coronas y dentaduras. Teatinos 50.

FRANCISCO BARRIENTOS O.
Dentista. Ex-ayudante Escuela Dental. Huérfanos 1616.

Dr. CLODOMIRO CONTRERAS
San Antonio 451. Teléfono 3692. Horas: 9 a 11 y 3 a 6.

FORTUNATO ENCINA F.
Especialmente placas, coronas, puentes. Extracciones indoloras. Ahumada 56.

LAURA H. DE GARATE
Rosas 2353, cerca Plaza Yungay. Trabajos rápidos y sólidos. Extracciones indoloras.

JUAN FERRARI y M. VALDIVIESO MORALES
Dentistas. San Antonio 830.

Dr GALLARDO GONZALEZ
Estudios en Filadelfia. Consultas: diurnas y nocturnas. Echaurren 26. Regresó.

ARMANDO
Dentista. Tras
N.o 671.

PEDRO
Estudios Estad
Honorarios mod
N.o 782.

Dr. JOSE MA
Alameda 1313.

WENCESLAO
Dentista. Tratam
tracción sin dolor

ALFREDO
Extracciones sin
Puentes, placas,
pidos. Compañía

CLINICA
Dr. VAL
LUIS BERR
RAFAEL VELE
GUSTAVO C
M. EMIL
DENT
Cirugía dental,
rrecciones de
47. Teléfono 1617.

VETERIN

SCHMIDT
Enfermedades
Llamados domicilio
N.o 457. Teléfono
de 2 a 6.

ARQUITE

OFICINA DE
Económicas
E. LEOPOLDO
Morandé 67. Tel
N.o 380.

EDUARDO
Construcciones,
reparaciones, H
ciento. Huérfanos

MATRO

MATRONA
Recibe pensionistas
micilio. Inyecciones
si esquina Vicuña
cuadra Diez de Julio

MATRONA AMELIA
cibe pensionistas
pesos. Inyecciones
Maule 1062.

PENSIONADO
Recibo pensionistas
$ 45. Masajes, iny
ne 885.

MATERNIDAD
Lucrecia Arce
na enfermera.
curaciones. Ibáñez

Mme. E. F
Matrona francesa,
nida Matta 72,
kenna y Santa Elena

SARA OSORIO
Matrona, Pensionado
ra partos y curaciones
Asistencia a domicilio
Rosas 2254.

PENSIONADO
Mercedes Rojas,
go 930. Recibe
nes internas. Con

CLINICA PRIVAD
DE
Señora Reyes,
ta. Establecimiento
dido por dos
tas. Recibo enfermas
tes del país. Part
cos. Consultas
636.

PENSIONADO D
Recibe enfermas
ses; días. Asistencia
tos, 50 pesos.
San Diego 57.

ANA G. VARG
Partos. Recibo
Americana 627.

CARMELA
Maternidad Partic
fermas pensionistas
433.

CARMELA
Partos. Asistencia
bo enfermas. Mat

MASAJ

YOLANDA
Masajes faciales
do desperfectos
cialidad inyecciones
San Antonio 830.

VARIO

CLINI
Unicamente tra
radical, de las enf
reas, genito-urinarias
Curaciones rápidas
ma propio. Atendido
Luis A. Bravo B.
cialista. Atiende
Diariamente 10 a
turnas, 8 a 11 P.
pago. Consultas gr
Casilla 2721.

DEFUNCION
Sociedad Unión Artes Mecánicas de Socorro Mutuo
Habiendo fallecido el socio fundador,
Julio Retamales
cito a todos los socios acompañar los restos al Cementerio General.
Punto de reunión: Pensionado San Vicente, a las 4 1|2 P. M. de hoy, hora de los funerales.
EL SECRETARIO.

DEFUNCION
Ha dejado de existir nuestra querida hermana, madre y tía,
Dolores Cristain v. de Núñez
Rogamos a nuestros amigos se sirvan acompañar sus restos al Cementerio General hoy Lunes a las 4 P. M.
El cortejo saldrá desde su casa habitación, Arauco N.o 653.
LUIS C. MARTINEZ Y FAMILIA.

DEFUNCION
Partido Demócrata, 2.a Comuna
Habiendo fallecido nuestro correligionario, don
Julio Retamales Martínez
invito a sus funerales que se efectuarán hoy a las 5 P. M., del Pensionado de San Vicente, Independencia.

SAL
Para panaderías, helados y curtiembres, pídala a
Plutarco Valenzuela
Teléfono 206, Estación
Bodega Requegua
CHACABUCO 29

DEFUNCION
Tenemos el sentimiento de comunicar el fallecimiento de nuestro querido esposo y padre, señor
Julio Retamales Martínez
Rogamos a sus relaciones y las nuestras se sirvan acompañar sus restos a su última morada.
El cortejo fúnebre partirá hoy a pie, del Pensionado de San Vicente, a las 5 P. M.
Servicio que agradeceremos eternamente.
PETRONILA CORTES v. de RETAMALES E HIJOS.

POMPAS FUNEBRES
Empresa ZENTENO
Estado N.o 17
TELEFONO N.o 4275
DELICIAS N.o 2584
TELEFONO N.o 524
Abierto día y noche. Atendido por
CARLOS ZENTENO LOYOLA

¿QUIERE USTED VESTIR BIEN ELEGANTE Y BARATO?
VISITE LA SASTRERIA J. L. POBLETE
que es la única casa que entrega ternos con materiales de primera calidad, sólo con $ 30 mensuales.
SAN DIEGO 1360

FERROCARRILES DEL ESTADO

PROPUESTAS PUBLICAS POR PINTURAS, BARNICES, ACEITES, Etc., Etc.

Prevíénese al comercio que para que puedan presentarse ofreciendo en propuestas públicas: pinturas, barnices, aceites, aguarras, es indispensable que presenten antes del 15 de Noviembre, muestras de sus artículos a la Sección Pruebas del Departamento de Materiales y Almacenes (Estación Alameda), a fin de que acrediten con certificados de ese Departamento, calidad material, que ofrezcan. Sin ese requisito no se aceptarán propuestas.

EL ADMINISTRADOR DE LA II ZONA.
N-9

PROPUESTAS POR 40.000 METROS CUBICOS DE PIEDRA CHANCADA

Solicítanse propuestas públicas para el suministro de 40,000 metros cúbicos de piedra chancada destinados al sector de vía comprendido entre el kilómetro 85 y el kilómetro 118 del ramal de Alameda a Cartagena, las cuales se abrirán en la Estación Mapocho (Departamento de la Vía y Obras), el día 3 de Noviembre, a las 15 horas.

Bases y antecedentes pueden consultarse diariamente en el Departamento de la Vía y Obras, en la oficina del Jefe de la Sección, de 14 a 15 horas.

Santiago, 13 de Octubre de 1924.

CASA DE MAQUINAS N.o 2 DE SAN EUGENIO

Solicítanse propuestas públicas para la ejecución de las fundaciones de la tornamesa y del edificio; construcción de treinta y cuatro pozos de revisión y cuatro pozos escorieros, pavimentación vías de acceso, desagües, etc.

SOCIEDAD EXPLOTADORA DE TIERRA DEL FUEGO
ASAMBLEA GENERAL EXTRAORDINARIA

Por acuerdo del Directorio, se cita a los señores accionistas a Asamblea General Extraordinaria para el Lunes 10 de Noviembre próximo, a las 3 de la tarde, en la oficina de la Sociedda, calle de Blanco N.o 725, con el objeto de darles cuenta del nuevo contrato de arrendamiento de campos fiscales en la Isla de Tierra del Fuego.

El Registro de Accionistas estará cerrado desde el día 31 del actual hasta el 10 de Noviembre próximo, ambas fechas inclusive.

Valparaíso, 23 de Octubre de 1924.

EL DIRECTOR-GERENTE

PROPUESTAS PUBLICAS

Pídense propuestas públicas para dotar de local a las escuelas que a continuación se expresan del departamento de Santiago, y por las rentas anuales que se indican, dentro del siguiente radio:

Escuela N.o 75.—Radio: Providencia ambas aceras Poniente, Manuel Montt; Oriente, Avenida Lyon. Canon anual: $ 6,000.

Escuela N.o 111.—Radio: Norte, Delicias; Sur, Sucre; Oriente, General Velásquez, y Poniente Toro Mazotte. Canon anual: $ 7,200.

Escuela N.o 179.—Radio: Conferencia, Bascuñán Guerrero, Caupolicán, Antofagasta. Canon anual: $ 3,600.

Las propuestas se abrirán el 27 de Octubre a las 3 P. M., en la Sección Locales de la Dirección General de Educación Primaria, donde se darán los datos que se soliciten.

El Director General de Educación Primaria
O-27

PROPUESTAS PUBLICAS

Pídense propuestas públicas para la impresión de 300,000 ejemplares de "El Lector Americano", distribuídos en los tomos 1.º, 2.º y 3.º, para el servicio de las escuelas fiscales durante el año próximo.

Las propuestas se abrirán el 12 de Noviembre, a las 3 P. M., en la Sección Almacenes de la Dirección General de Educación Primaria donde los interesados pueden consultar bases y antecedentes.

EL DIRECTOR GENERAL DE EDUCACION PRIMARIA

SE COMPRA

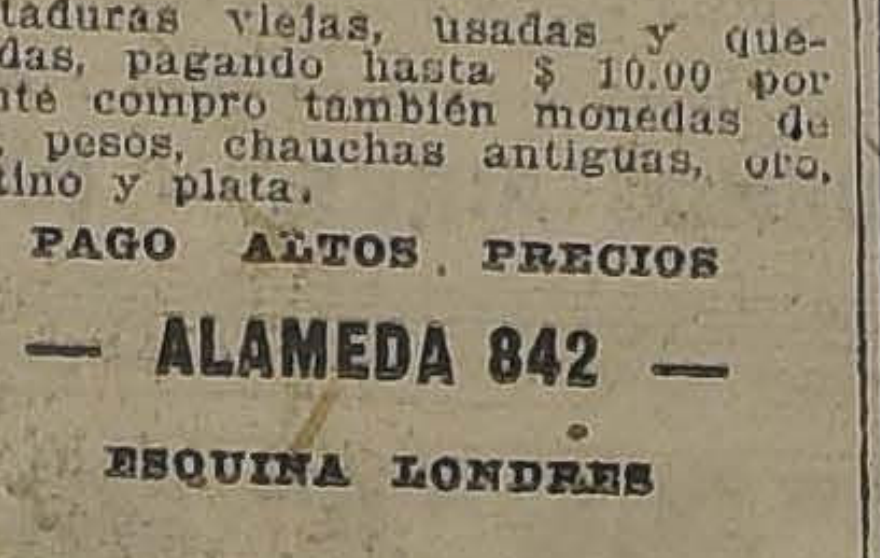

dentaduras viejas, usadas y quebradas, pagando hasta $ 10.00 por diente compro también monedas de oro, pesos, chauchas antiguas, oro, platino y plata.
PAGO ALTOS PRECIOS
— ALAMEDA 842 —
ESQUINA LONDRES

BOLAS DE BILLAR
de Marfil de primera clase
LLEGARAN A
"LA MAGALLANES"
AVENIDA MATTA N.o 1004, ESQ. A. PRAT
A precios únicos en plaza

LUTOS
Encontrará usted el mejor surtido en plaza en el
MANTO ELEGANTE
PASAJE MATTE 28
Especialidad en tocas y sombreros de Crep-Georgette.
LA CASA NO TIENE SUCURSAL

SOCIEDADES ANONIM

PATIÑO MINES & ENTERPRISES CONSOLIDATED (Inc.)

Se previene a los señores accionistas que deseen canjear sus recibos provisionales con títulos definitivos en la oficina principal de la Compañía en Nueva York e inscribirlos en dicha oficina, que los recibos provisionales deben ir con la certificación del Banco Anglo Sud-Americano Ltd.. de estar vigentes.

El Banco Anglo Sud-Americano Ltd. dará aviso de cada certificación que extienda y anotará en el Libro de Accionistas de Chile la traslación de las acciones a la oficina de Nueva York.

Se encargará también de remitir directamente los recibos provisionales y entregar los títulos definitivos que en substitución envíe el Directorio, cuando así lo soliciten los accionistas.

Santiago, 21 de Octubre de 1924.
PATIÑO MINES & ENTERPRISES CONS. (INC.)
N-10

PATIÑO MINES & ENTERPRISES CONSOLIDATED (Inc.)

Para los efectos de un próximo dividendo, se anuncia que el Registro de Accionistas permanecerá cerrado desde el 25 del mes en curso hasta el 4 del próximo Noviembre, inclusives.
PATIÑO MINES & ENTERPRISES CONS. (INC.)
N-4

Pompas Fúnebres
LA HUMANITARIA
ABIERTO DIA Y NOCHE
SAN DIEGO esq. CONCEPCION
Teléfono 244, Matadero
Servicios desde $ 30

PATIÑO MINES
SES CONSOLID

Se comunica a
cionistas que el D
ta Compañía ha de
videndo provisional
lines por acción,
el 5 de Noviembre
tras sobre Londres
días vista. Este
disposición de los
nistas en la oficina
Nueva York.
Los accionistas
cibir sus dividendos
dad podrán ocurrir
glo Sud Americano
de se les entregará
rrespondientes
vista a que está
vidiendo, debiendo
el Banco Anglo
formidad a la ley
4-1|2 o|o sobre el
dividendos que
Chile.
Santiago, 23 de
PATIÑO MINES Y
SES CONSOLID

Compañía
ra "Santa
de Chañar
De orden del
cita a reunión
traordinaria para
nes 31 del pre
P. M., en el local
mara Nacional
calle Blanco N
objeto de reforma
lo 15 de los Es
artículo 8.o en el
aumentar el capital
De acuerdo con
tos, el registro de
permanecerá cerrado
21 hasta el 31
ambas fechas inc
Valparaíso, 21
de 1924. EL

MATRIMON
necesita pieza
muebles con
familia nonorable
central. Diríjase
rre. Agustinas

LA NACION

go, 27 de Octubre de 1924

EL FINANCIAMIENTO NUESTRA ORGANIZACION SANITARIA

unas observaciones se han sentir a raíz de la creación del Ministerio de Asistencia evisión Social, insinuando aprensión por las proyec- financieras que puede te- acción organizadora del Ministro de este ramo, el guido higienista doctor don dro del Río.

emos indispensable encare- estos respectos el criterio ue los más adelantados y nde mejor higienizados paí- el orbe aprecian los sacrifi- inancieros que demandan la ncia pública y el manteni- o de la sanidad nacional. Si n aspecto de la vida de un o al que debe atenderse sin r los gastos que demande, el de la higiene pública, la de los habitantes y la con- ión de las fuerzas naciona- n su más preciosa fuente s el material humano.

sgraciadamente, entre nos- no ha prosperado ni se ha esto con la energía que de- el concepto ya triunfante ros países europeos y ame- os, que atribuye a la defensa or de un país por medio de iciente servicio de salubridad mportancia gemela a la que re se ha reconocido a la de- exterior.

este sentido, en nuestro cuanto se ha hecho se redu- la organización de los ser- de Beneficencia, on el rso del espíritu filantrópi- ciertos elementos pudientes, tablecimiento de la asisten- ública en los de las ciuda- rincipales, y la dictación de ódigo Sanitario que en mu- de sus disposiciones ha sido muerta por la falta de re- s financieros para aplicar- e una manera continua y sis- tica que sería por lo demás tica eficaz.

eemos que una acción ante al no se debe vacilar es in- r cuanto sea necesario para lecer por fin en el país una nización sanitaria científica, nte y poderosamente dotada ementos y facultades. En los ntes críticos de una confla- ón no se mide el dinero ni entan los sacrificios de todo n por asegurar el éxito en empresa de defensa nacional. nemos actuando por mil vías ibles las enfermedades de endencia social, los gérme- infecciosos, las epidemias, concertadas hacen al país una ra sorda y no menos mortí- y debilitadora que una de- osa contienda armada. Y do se piensa formar de una l frente de batalla contra los migos de la vitalidad nacio- no faltan quienes hagan pre- con inquietud que esa lu- de salvación nacional puede r excesivos sacrificios de di- al país.

unca serán excesivos, a nues- ver, siempre que sean efica- como nos lo hacen esperar xperiencia, el carácter y las iciones organizadoras del ac- Ministro de Asistencia So- doctor del Río.

Erario público atraviesa un odo difícil, ciertamente. Pero s menos cierto que una cui- sa revisión de los gastos del do permitiría suprimir mu- partidas, no diremos inúti- pero sí de importancia rela- mente inferior a la de nues- viejo problema de la sanidad ica y privada.

Código Sanitario en vigen- equiere sin duda algunas re- as; la organización de los icios de asistencia social cu- atención comparte el Estado elementos de carácter parti- r en las Juntas de Benefi- ia a lo largo del país, deben mente ser reformados; es ne- rio crear establecimientos es- ales y crear también hábitos tarios que nos son desconoci, y el primero de los cuales es ujeción disciplinada a las im- ciones y molestias personales la ley establece sobre los ciu- anos en beneficio de la se- dad colectiva. La ejecución de s medidas elementales exige ro, y es necesario que acepte- el concepto de que estos sa- cios, por duros que sean, nos n largamente compensados la rehabilitación sanitaria del , que en el concurso de las ones civilizadas tiene el do- so récord de la mortalidad ntil y el de epidemias que hos países han expulsado ha- iempo de su territorio. Sanear República y resguardar nues- fuerzas vivas del azote de infecciones llamadas de ca- ter social y de los flagelos epi- icos es una tarea que debe- considerar previa a toda . Recordemos que los Esta- Unidos, antes de enviar sus enieros y sus dragas al Canal Panamá, enviaron un ejército itario a depurar de fiebres y. rbos infecciosos la zona del its- y gastó en esta labor, hasta sumaria con éxito definitivo, as cuya cuantía nadie creyó caso considerar con apren- . Porque la salud pública no algo que deba apreciarse por que cuesta, sino por lo que e.

EL CASTILLO DE PLAYA ANCHA

por JOAQUIN EDWARDS BELLO

LA TORRE DE DON FEDERICO ERRAZURIZ Y DE SUS AMIGOS DON VICTOR ECHAURREN Y DON EDUARDO MAC - CLURE

Uno de estos días de carnaval, mirando los escaparates que lucen disfraces y aspirando el olor marino,, caminamos al viejo Castillo de Playa Ancha. Palpita en nuestro espíritu esa alegría luminosa y sedante de los puertos de mar.

Vamos dejando la calle Cochrane, con sus restorantes internacionales y sus tiendas de repuestos marítimos donde se respira la brea naval; pasamos por zahurdas subterráneas, por tabernas con nombres extranjeros, que son fondeaderos de desertores, y desembocamos en la Plaza de la Aduana.

De ahí un tranvía nos lleva directo al Castillo, en plenas rocas donde el cochayuyo, las estrellas y el luche nos hablan de los misterios profundos de la mar. La bahía se ve en toda su prodigiosa dilatación de anfiteatro, que algún italiano, después de pasar por las pampas argentinas, comparó a Génova.

¿Cuál es la historia de este Castillo porteño? Vamos tantas veces, de día o de noche, a comer congrio, a destapar ostras y botellas de vino, pero nunca se nos ocurre destapar el secreto del Castillo, modernizado y pintarrajeado.

El Castillo de Playa Ancha, que **tiene** su historia, tiende a desaparecer como todos los castillos de esta tierra de compraventas, sin recuerdos, donde todo se remata y se revende en pública subasta, al mejor postor. Tierra sin historia, sin tradiciones; tierra abandonada y vendida. ¡Cuándo pasará esta manía beocia de cambiar y vender! Los chilenos trashumantes, inquietos, tenemos alma de gitanos. Las piedras en esta tierra tienen sus horas contadas; las piedras y los ladrillos viven lo que las flores...

Santiago perdió ayer el Puente de Cal y Canto, volado de un dinamitazo, sin que se oyera una protesta a esa generación que hoy nos echa en cara a nosotros el espíritu de renovación artística como ligereza y locura... La picota destruye el Palacio Urmeneta y la Casa Rosada, lo mismo que ayer pulió la piedra labrada de la Catedral y echó un horrible estuco en La Merced... Del pasado no queda más que un monumento incólume en la capital: el templo de Santo Domingo. **Salve**.

Los castillos se venden; las viejas piedras caen, y en su lugar se alzan oficinas comerciales, restorantes, souper-tangos.

Ante cada casa-habitación con estilo, uno se pregunta con zozobra: ¿Qué harán aquí mañana, antes que la piedra tenga pátina y antes que los muros estén impregnados de hogar? No: en Chile no se conoce el significado de esa palabra. hogar. Si el pueblo es nómade, y cambia de casa, como de familia, y hasta de nombre, la clase alta hace subastas antes de cada viaje, remata las prendas queridas, y gusta más de los nidos ajenos que de los propios, como el pájaro Cuco. Muy pocos poseen, en esta tierra de inquietudes y metamorfosis, la cama donde, de padres a hijos, se ama, se nace, se vuelve a amar y se muere... ¿Dónde estarán ya esas camas? ¿Qué prendero las exhibe? ¡Qué infinitas y punzantes vergüenzas pasaron esos tesoros de familia en las manos mercenarias!

Aquí todo se vende y se compra y se revende. Aún no está terminada la casa nueva cuando ya pasa a otras manos; y por los dormitorios, por las salas amedrentadas, es un desfilar incesante y kaleidoscópico de fauna humana. En estos remates chilenos, como no se ven en otros países, no hay dignidad. ¡Oh, de ninguna manera! Nunca sabemos de fijo cuál será nuestra casa, y, tras largas peregrinaciones, los hijos pródigos llegan al hotel cosmopolita, sin saudade, sin cariños, sin recuerdos. Nuestra ciudad es un campamento.

Estamos reflexionando en el Castillo de Playa Ancha, que tres hombres, aristócratas alegres ya en el dominio de la historia, mandaron édificar para esparcimiento y ocultación de sus amores y pantagruélicas comidas.

Don Federico Errázuriz, don Víctor Echaurren Valero y don Eduardo Mac-Clure, levantaron esta torre frente al mar. Era una torre del placer; no la torre de marfil donde soñó Pedro Prado rehuir el bullicio mundano adoptando el divino retraimiento que impone a la multitud y prepara la cosecha gloriosa. Esta era una torre sardanapalesca de la comida, la bebida y el amor...

Ese Presidente Errázuriz fué una mezcla extraña de grandes y pequeñas cosas, con un conocimiento profundo de la psicología popular chilena; un poco gaucho viejo, o huaso macuco, como dicen por ahí. Nos dejó la paz con Argentina, y la frase alegre: "Nunca falta un tontón con fósforos..." Errázuriz tenía simpatía personal y cierto carácter socarrón, que agradaba en Santiago antes más que ahora. Era hombre de mundo un poquito bufón, amigo de chascarros como en esa época hacían furor, y amigo también de burlarse de la gente cursi, pacata, o simplemente ridícula; él descubría siempre el lado flaco de sus amigos ó personajes políticos que iban a visitarle con frecuencia. Sabía poner el mote candente que la crueldad pública recoge en el acto y celebra. Los sobrenombres que él ponía, costumbre muy santiaguina, hacían época. Errázuriz era como el símbolo de esa oligarquía de latifundistas, mezcla de agricultores y forenses, de origen vasco, que dominaron a Chile desde Santiago durante más de medio siglo. Era chico, con una cabeza grande y unos ojos grandes e irónicos. Estamos acostumbrados a verle en esas viejas fotografías, de frac, con esa chistera antigua un poco grande. La mejor fotografía del Presidente Errázuriz, y que representa el mejor momento de su vida, es aquella en que aparece con aparatosa comitiva en la cubierta de un crucero chileno en el Estrecho de Magallanes, junto al Presidente Roca, los dos gauchos viejos, significativos, y más grandes que nunca en ese momento, después de ese abrazo simbólico que evitaba definitivamente una absurda guerra fratricida.

Los amigos inseparables de Errázuriz fueron esos dos hombres gordos y elegantes, don Víctor Echaurren, eclipsado ahora, y don Eduardo Mac-Clure, muerto. Fueron sus amigos del Castillo de Playa Ancha.

Don Víctor Echáurren tuvo su época famosa en Santiago; fué el hombre a la moda, **bon vivant**, alegre, comedor **fantástico**, que solía despacharse diez empanadas antes de sentarse a la mesa. La familia Echáurren fué famosa por su capacidad para engullir, y en esa época alegre y un poco ingénua, mucha gente en Santiago **reventaba**, como en las novelas de Eca de Queiroz.

Don Víctor Echáurren construyó el Castillo, la torre del amor y de la gula, revelando ese gusto artístico que ahora ha desarrollado por necesidad en sus actividades de anticuario. El Castillo fué una concepción arquitectónica fantástica, con dos cuerpos macizos, uno en las rompientes mismas del mar y otro en la eminencia, comunicados ambos cuerpos por un puente sólido que debía traér una reminiscencia del **Puente de los suspiros** en Venecia. Nosotros vimos, cuando niños, ese proyecto de puente, que debía unir dos castillos. En realidad, ese edificio no se terminó y estuvo desde el comienzo, impregnado de misterio. Desde niños oíamos murmurar la historia galante y un poco escandalosa del Castillo... ¡Posiblemente la fantasía exageraba la realidad! Pero ha quedado la leyenda, y ahora, el viejo camarero del restaurant cuenta cosas bellas y macabras del pasado, mientras el jazz band grita su sacudido shimmy.

Dicen que el Presidente galante, que fué nuestro Alfonso XII, hacía periódicas arrancadas a Valparaíso, donde llegaba por mar en compañía de esos ministros del placer, verdaderos cortesanos, como un duque de Oporto o un marqués de Viana. En el acto de su entrada un soldado sonaba una campana de la torre que avisaba al retén de policía del cerro, y empezaba el pantagruélico acarreo de manjares. Por la parte de tierra el acceso al Castillo era difícil en esa época, de manera que la mayoría de las frutas y viandas llegaban en botes, junto con los ricos vinos franceses o **reservados**. Tanto el señor Echáurren como el señor Mac-Clure eran maestros para catar un buen vino. Tres mujeres misteriosas, con el pelo de un rubio Tiziano, grandes y esbeltas, llegaban también como princesas, en una lancha especial, cerrada, con baldaquín y estores corridos. El Presidente Errázuriz evocaría entonces las fiestas de Aranjuez, cuando el rey chispero olvidaba el protocolo y las pesadas faenas estadistas para dar un beso bajo los árboles. Allá comerían ranas y peces del Tajo; aquí comerían caldillo de congrio y **cocotte** de erizos del Pacífico. El paisaje de Aránjuez es dulce e idílico y el río suave no se dramatiza todavía como en Toledo, bajo el puente severo; en Aranjuez los reyes descansaban en esas mansiones inolvidables rodeadas de jardines henchidos de perdurable vitalidad y belleza de ensueño. En cambio, Valparaíso, ese Castillo en las rocas donde descansó el Presidente Errázuriz, tiene la violencia y acre melancolía, la bárbara virilidad de toda la costa chilena.

El Castillo tenía recovecos, escaleras en espiral y subterráneos secretos. Dice el arrendatario actual que todavía existe una puerta que lleva a un túnel todo de piedra, cuyo fondo y objeto nadie conoció. Y a veces, en los días de temporal, suena sola, con el viento, la campana del Presidente... Nosotros pensamos que de pronto, como sirenas, pueden surgir también las sombras, los contornos de las tres mujeres rubias que habitaron el Castillo. Ahora, en alguna de estas noches de jazz-band, vendrán a asomarse los espectros de ayer para mirar a esta juventud desaprensiva de hoy que olvida las melancolías con el guirigay del Klaxon, el serrucho, el tambor, el violín y la corneta.

El Castillo, visto así, al comienzo de un día primaveral, con sus risueñas claridades, sus olores salobres de cochayuyo y luche, pone paz en el espíritu y llama vagamente el recuerdo. Pero de noche evoca toda la historia antigua; se llena de saudade. Dicen que cuando parte la farándula, en un fin de jornada, se puebla de fantásticas sombras, y el ruido de las olas, o el rechinar del viento en las viejas maderas, arranca ayes femeninos o suspiros viriles, y los canes lloran a la luna llena. El salón rojo y la sala del festín, con su alta chimenea, sus artesonados y puertas de madera labrada, se llenan de misteriosos aleteos.

Ahora el Presidente galante está enterrado; don Eduardo Mac-Clure, el rey burgués, que llamó Rubén Darío, enterrado también; y don Víctor Echáurren vive a pocos pasos de Madrid, en Cercedilla, establecido anticuario, y evocará, quién sabe, en alguna noche de luna española, esta antigüedad chilena que se llama El Castillo.

El señor Errázuriz decía que nunca falta un tontón con fósforos y seguramente si hubiera previsto este artículo sobre El Castillo diría: "No faltará un tontón que escriba estas aventuras". Pero ahora el tontón, o lo que sea, tiene el fósforo en la cabeza.

J. E. B.

EL SILENCIO CRECIENTA LOS RUMORES

por PEDRO PRADO

Nada más propicio que el silencio para que los pequeños rumores se hagan perceptibles. ¿Hay algo tan enervante como la espera indeterminada y la consciencia de que se está haciendo algo, algo que nadie conoce, hasta que ello es un hecho consumado? ¿Debemos esperar que los acontecimientos se produzcan para apreciarlos? ¿Lo leal es indagar antes de criticar? Pero, si las suspicacias nacen del silencio, para acabar con ellas ¿por qué no acabar, primero, con el silencio mismo, con esa madriguera sombría donde prenden, así los sanos temores patriotas, como las insidias bastardas? ¿No sería posible saber con exactitud cuáles son los planes generales del nuevo Gobierno, cuáles los particulares de cada secretaría de Estado? Cuando la prensa informa sobre ellos, a veces el Gobierno los desmiente, a veces calla. Cuando calla ¿asiente?

Cada vez que algún gran personaje enferma y se le somete a una operación grave y a un tratamiento delicado, los médicos que lo asisten responden a la ansiedad pública, y todos los días aparece un boletín dando cuenta del estado del paciente. ¿No podría hoy hacerse otro tanto? El enfermo en este caso ¿no es alguien que vale infinitamente más para nosotros, que todos los encumbrados personajes? Mientras el Gobierno se limite a callar o a desmentir las informaciones de la prensa, mientras no hable con claridad sobre lo que piensa y ejecuta, no espere la imposibilidad, de que todos los ciudadanos suban las gradas de la Moneda a informarse personalmente de lo que es efectivo y de lo que no lo es.

Es un absurdo aguardar esa romería. Uno, diez, o ciento irán a informarse, y con las explicaciones que se les dé quedarán, seguramente, satisfechos y confiados. Pero esa seguridad no la podrán transmitir más allá del reducido círculo de sus amigos. Y mientras tanto, la inmensa mayoría del país que ha oído rumores, y no ha podido saber si son o no ciertos, sufrirá en su incertidumbre o acabará por darles crédito.

Hacer y callar, ha sido siempre una artimaña política; vencer con el peso de los hechos consumados, o proyectar algo y desmentirlo, cuando no es bien acogido, otras.

Cuando se tiene confianza en las propias fuerzas y en la posibilidad y justicia de la causa que se abraza, no sólo se habla claro, sino que hay un placer en ello.

¿Será mucho pedir un boletín oficial que diga cómo va el enfermo, y cuál es el tratamiento que se sigue? No tomen a mal los gobernantes actuales todos los falsos rumores que corren por el público; no los tomen a insidia; es el silencio que ellos guardan, el que permite percibirlos. Hasta el mejor silencio, como el agua más pura, si largo tiempo se detiene, acaba por permitir en su seno vegetaciones que lo corrompen.

P. P.

UNA PARTE DE NUESTRA DEFENSA

por FRANCISCO MORALES

Secretario de la Asociación de Empleados de Santiago

Epoca de los grandes problemas sociales es la que tócanos vivir, hoy que la civilización expandida hace indispensable una nivelación racional de la justicia distributiva: la necesidad absoluta de que alcance a todos los componentes de la sociedad, en una pretensión laudable de permitir el desenvolvimiento perfecto de las clases inferiores, y la continuidad del desarrollo que acusa el progreso constante de la humanidad.

Es el trabajo, la producción material e intelectual para la comunidad que se beneficia de él, una función que debe ser promovida para el bienestar moral y material de los hombres, y es este el deber ineludible de los legisladores y de los estadistas que ven más allá de una condición actual que tiende a innovarse cada vez con mayor auge.

El derecho a la vida es el derecho fundamental de la organización humana; todos los otros derechos que emanan de él, le están subordinados, porque no hay derecho alguno que no involucre aquel que es el eje en cuyo torno gira la existencia misma.

La cultura a que se ha llegado, creando necesidades múltiples, imperiosas por su entronizamiento en las costumbres y en los hábitos, ha de menester el obtenimiento de medios que permitan satisfacerlas, únicos capaces de proporcionar la energías necesarias al dinamismo social que no puede ni debe estancarse.

Quienes van hoy contra prerrogativas mínimas consagradas en las leyes sociales, egoístamente van contra el derecho a la vida, cual es el de llenar necesidades que el mismo comercio a que se dedican estimula y crea.

Doquiera se mire, todas las legislaciones hacen suya la imprescindencia de la previsión social; el mutualismo nacido a la vera de las desgracias traídas por su falta, es absorbido poco a poco por la fundación de la beneficencia pública, y el Estado mismo, en todos los países civilizados del orbe, incorpora a sus obligaciones la de ser regulador en la dispensación de la justicia social.

No podemos imaginar que nuestros gobernantes cierren sus oídos a estos hechos y permitan que el egoísmo ciego de los patrones burle una ley dictada bajo su mando. Sabemos bien que no hay razón económica alguna, razón de derecho, nada que pueda ser opuesto al cumplimiento llano de la ley N.º 4059. Pero, por si pudieran probar que algo hay, emplazamos a la Cámara de Comercio de Chile y a la Cámara Británica de Comercio, que tantos esfuerzos han gastado para hacer ineficaz esa ley, a que defiendan **públicamente** lo que han dado en llamar "medios de acción" y los postulados en que los hacen descansar.

F. M.

PRINCIPIA EL BOMBO POLITICO

por el Comandante L. ALFREDO ARENAS

Hemos ya dado a conocer la imposibilidad material de llamar a nuevas elecciones antes de seis meses, con demostración numérica del tiempo mínimum para la confección de los registros, apostura de sellos en cada hoja, reparto y duración de la inscripción.

El Gobierno ha hecho ya público que finaliza las bases para la renovación de los registros electorales en forma que las próximas elecciones sean la expresión libre y soberana de la voluntad popular, y no como hasta ayer, el fruto del cohecho, de la intervención, y maquinaciones de caciques políticos.

Es decir, la Excma. Junta de Gobierno, fiel al programa de las instituciones armadas que la llevaron al poder, garantiza que las próximas elecciones se realizarán dentro del plazo mínimum que la materialidad del acto impone.

Sin embargo, la Asamblea Liberal de Santiago, lanza un bombástico manifiesto, expresando que van a enterarse ya dos meses de la etapa anormal en que vive la República, sin que se vea otra acción que la administrativa, lo que no sirve ni justifica la prolongación de un Gobierno que se ha generado a sí mismo. Termina "invitando a sus correligionarios, a sus congéneres y asociaciones conscientes, a hacer oír su voz en favor de una rápida restitución al pueblo de su inalienable derecho de gobernarse a sí mismo".

La superfluidad de esta declaración, nada raro tiene tratándose de un documento político a la usanza antigua.

La realización de las elecciones ya acordada y resuelta por la Excma. Junta de Gobierno, habrá que atribuirla a la feliz iniciativa de la Asamblea Liberal y no al honrado propósito de las instituciones armadas de devolver al país cuanto antes los poderes constitucionales. ¡En buena hora!

No podemos sí aceptar con igual filosofía el siguiente párrafo del manifiesto: "postergar la convocación a elecciones en nombre de lo que falta por hacer en la administración pública, es proclamar la falencia de la democracia como forma de gobernar a los pueblos y atribuir una falsa virtud a los regímenes excepcionales".

¿Por qué se quiere mistificar, más claro aún, engañar a la opinión pública haciéndole creer un hecho falso? ¿Dónde está la declaración del Gobierno que postergará la convocación a elecciones para atender primeramente a la depuración administrativa? ¿Dónde está el hecho que autorice una suposición semejante?

Refuten y prueben que la renovación de registros e inscripciones es posible realizarla antes del tiempo que hemos indicado y entonces habrá margen para hacer deducciones.

Refiriéndose después a la actitud de la Excma. Junta para sanear la administración, dice el manifiesto: "que la regeneración del país la puede y la debe hacer el pueblo por medio de sus mandatarios".

No discutimos la verdad de este principio; pero sí la oportunidad de su invocación. ¿Qué autoridad tienen para invocarla hoy, los mismos que ayer fueron los mandatarios del pueblo y que lejos de regenerar el país en sus largos años de gobierno y no en dos meses, lo han precipitado al abismo de donde hoy lo sacan las instituciones armadas?

¿O es que se piensa distraer la acción enérgica del actual Gobierno para amputar los miembros gangrenados de la administración pública, ante el temor de que con ellos caiga algún correligionario en peligro?

Seamos honrados, y reconozcamos el derecho de nuestras instituciones armadas para cumplir su palabra empeñada ante el país, de proceder a la depuración administrativa. Seamos francos, y reconozcamos que lo que no se haga hoy en este sentido, será muy difícil sino imposible, hacerlo más tarde, cuando entren en juego los favoritismos políticos y los intereses de partido que miran los puestos públicos y las arcas fiscales como un botín de país conquistado y no como intereses sagrados de la patria que todo buen ciudadano está en el deber de cautelar.

Si algún concepto destemplado hay en estas líneas, servirá de excusa, que no hemos tenido a nuestro alcance un prisma político para analizar el manifiesto. Se dice que este prisma cambia los colores y deforma los hechos y conceptos. Es así cómo al negro se ve blanco, a la insidia como lealtad, a la inconsecuencia como un deber, el engaño a la opinión pública como el mejor reclame electoral, etc.

Nuestros lentes dan imágenes reales que nuestra pluma traduce fielmente; difieren, pues, substancialmente del prisma político.

Nuestras ideas, son también diversas, y aunque corramos el riesgo que su buen espíritu sea mal mirado por los del prisma político, vamos a exponerlas.

Establecido ya que las elecciones se realizarán antes de seis meses, se nos ocurre que la opinión pública recibiría con general aplauso que los muchos hombres sanos y honrados de cada partido, lanzaran patrióticas proclamas inspiradas en la verdad, dando a conocer al país sus propósitos de regeneración política, social, económica y administrativa, para lo cual sería menester eliminar todos los malos elementos que hay en su seno: a los gestores administrativos, a los que hubieren especulado en concesiones onerosas al Estado, abusando de su situación en el Gobierno; a los parlamentarios que creyéndose señores feudales de sus departamentos o provincias, producían crisis ministeriales, si no se le reconocía el derecho de designar ellos mismos hasta a los porteros de las oficinas públicas; a los que por gruesa remuneración representaban intereses de las grandes empresas industriales y dificultaban el despacho de las leyes que pudieran afectarlas; a los opositores de oficio de todo proyecto justo y honrado si no se les daba una participación conveniente.

Un manifiesto de esta clase, exhibiendo al electorado con sus nombres y apellidos a los mercaderes de la política para que le negaran su voto, sería de gran provecho y prestigio para los partidos políticos que así procedieran y para el país.

Si los partidos no se depuran asimismos, es tan fuerte la corriente para no permitir que semejantes mercaderes vuelvan a ocupar asientos en las Cámaras, que seguramente veremos el más ruidoso proceso de la opinión pública si la audacia quisiera llevarlos al veredicto de las urnas, creyendo que los rastros dejados son tan débiles que no bastan para probarles sus malos actos.

La actuación honrada, inteligente y patriota de uno de los firmantes, en su destacada figuración política, nuestro distinguido amigo señor Ernesto Barros Jarpa, aleja toda suposición de que queramos personalizar los anteriores conceptos en los firmantes del manifiesto. Criticamos sí francamente un documento político que tiende a mistificar la opinión pública basado en suposiciones contrarias a la realidad de los hechos.

A. A. A.

LA LEY DE EMPLEADOS PARTICULARES

por FRANCISCO JORQUERA L.

¿Por qué no se creó la jubilación a su favor? — ¿Cómo pueden defenderse si se les despide o se rebajan sus sueldos, antes de entrar en vigencia la ley

Las dos interrogaciones que sirven de epígrafe a las presentes observaciones, nos han sido dirigidas por algunos empleados particulares, que solicitan se les dé por la prensa las correspondientes respuestas, para que todos los interesados tengan conocimiento de ellas.

Por lo que se refiere al primer punto, debemos hacer notar que el sistema de jubilaciones que existe entre nosotros a favor de los empleados públicos es malo, significa un gravamen exagerado sobre los presupuestos nacionales y no puede tomarse como un modelo para aplicarlo a los empleados de las empresas particulares, cuando, respecto de los fiscales, se ha reclamado con insistencia su modificación. En consecuencia, los autores de la ley que fija y mejora la situación de los empleados no pudimos pensar por un momento en el establecimiento de jubilaciones, que son condenadas por la teoría y la práctica en materia de legislación social.

Debería haberse acudido, entonces, al establecimiento de una Caja de Retiro y Previsión Social, tal como se encontraba concebida en el interesante proyecto elaborado por la Asamblea Radical de Concepción; pero tal idea resultaba inaceptable, porque no resiste a las enseñanzas y cifras de la estadística.

En efecto, si la provincia de Santiago, con un total de treinta mil empleados, podría tener una caja, la generalidad de las provincias se encuentran en muy diversa situación. Así para no citar más que unos pocos ejemplos, en Arauco y Chiloé hay apenas doscientos empleados, que sobre una base prudencial de un sueldo de cuatrocientos pesos mensuales para cada uno, significaría un total de sueldos de ochenta mil pesos al mes. En el supuesto de que cada empleado contribuyera a formar los fondos de retiro y previsión social con un cinco por ciento y que los patrones contribuyeran con otro tanto, tendríamos un total de entradas para las cajas provinciales, en esas partes, de ocho mil pesos al mes, y como quiera que para hacer las respectivas percepciones de las sumas que deberían depositarse, sería necesario crear sucursales por lo menos en cada cabecera de departamento, se llega a la conclusión de que el personal y las oficinas consumirían seguramente el setenta u ochenta por ciento de las entradas. En tales condiciones, su establecimiento resultaba imposible.

Si consideramos el total de empleados, ascendente en Chile a poco más de noventa mil, calculamos un promedio de sueldos bastante subido, como sería de cuatrocientos pesos mensuales, y si se aplica el mismo 10 por ciento, llegaremos a una entrada total de trescientos sesenta mil pesos mensuales, que es el máximum de lo que podría obtenerse, lo que proporciona un promedio de quince mil pesos por provincia. Es indudable que con esta cifra, no podría sostenerse el personal numeroso y competente que sería necesario para el sostenimiento de la caja, ni cubrirse los demás gastos, sin consumir el cincuenta por ciento de las entradas.

En consecuencia, no podían aceptarse ni la idea de jubilaciones, ni el proyecto de cajas de retiro.

Ello no significa, sin embargo, que el problema no tuviera solución: por el contrario, se la había propuesto, sobre la base de un estudio completo, por el senador de Valdivia don Eleodoro Yáñez, en su proyecto de Caja del Trabajo, que no es del caso comentar en esta oportunidad y que es una extensión a todos los empleados y obreros del país, de los beneficios de la Caja de Jubilaciones y Pensiones de Empleados Públicos, de que es autor el mismo señor Yáñez, y que quedó aprobado por el Senado.

La violenta cesación de las actividades parlamentarias en los primeros días de Setiembre, impidió a la Comisión Mixta de Legislación Social, que tenía sobre su mesa el proyecto en referencia, estudiarlo para obtener su despacho.

En cuanto se refiere a las medidas que podrían adoptarse para impedir los abusos de los patrones que quisieran despedir a los empleados o rebajarles los sueldos antes de que rija la ley, existen dos procedimientos; el uno, incorrecto y que no puede dar garantías de éxito, y el otro, racional y de resultados absolutamente seguros.

El primero, es el de obtener de la Junta de Gobierno la declaración de la inmediata vigencia de la ley; pero es atentatorio contra toda norma jurídica, significaría una atribución de facultades que las leyes penales castigan como delitos, correría el peligro de no ser aceptado por los tribunales de justicia— a pesar de las reiteradas demostraciones que han realizado de aceptar los hechos como bastante causal para el desconocimiento del derecho—y, lo más probable, no pueden tenerse garantías de su aplicación, porque es indudable que los intereses patronales encontrarán más benévola acogida que los de los empleados, en los actuales directores de los negocios públicos.

El segundo, es el de proceder a federar a todos los empleados y personas favorecidas por la ley, para oponer la fuerza del número a la fuerza del capital.

Tanto se ha dicho sobre esta última materia, tantas son las demostraciones de la necesidad de proceder en la forma indicada, tanta insistencia nos ha correspondido emplear ante los numerosos empleados con quienes tratamos los diversos problemas relacionados con su situación y la defensa de sus intereses, que creemos ocioso reclamar de ellos, una vez más, una estricta disciplina, la debida cooperación, la solidaridad de sus actividades y la exacta comprensión de cuáles son los medios de acción de que pueden hacer uso.

F. J. L.

Arriendo

SAN ISIDRO, A UN PASO DE ALAMEDA. — Altos y bajos. — Consta de 4 dormitorios, salón, comedor, hall, pieza de toilette, pieza de servidumbre, pieza de baño, servicio, dependencias, patio. Luz eléctrica y gas industrial. Canon: $ 675.

NECESITO URGENTE POR LA TEMPORADA DE VERANO

UN BUEN CHALET O CASA MUY BIEN AMOBLADA, CON BONITO HUERTO, FLORES Y FRUTAS EN ABUNDANCIA. EN LOS GUINDOS, ÑUÑOA O MACUL. CANON: SEGUN LA PROPIEDAD.

CARLOS OSSANDON B.
168 — BANDERA — 168

POR QUE SERA QUE LOS CIGARRILLOS
ROCAMBOR
ON LOS QUE SE VENDEN MAS EN EL CLUB DE LA UNION
O—26

¡Gran negocio! ¡Gran ocasión!
FUNDO MODELO AL LADO DE SANTIAGO
VENDO EN CONDICIONES MUY VENTAJOSAS
PRECIO BAJISIMO, COMO NO SE HA VENDIDO
Fundo alguno de 10 años atrás hasta la fecha

Tiene este magnífico fundo, casas espléndidas, con toda clase de comodidades, servicios sanitarios, gran parque-jardín, gran arboleda frutal, como 100 cuadras muy bien alfalfadas, dos establos, muy modernos, estilo yankee, grandes bodegas y galpones, establecimiento pasto aprensado con las maquinarias más modernas, tres silos, fuerza y luz eléctrica en todos los edificios, etc., etc. **Es un fundo con todos los agrados y en plena producción.**

ES UN NEGOCIO DE GRAN OCASION.

ALEJANDRO GREENE CRUZAT
SECCION FUNDOS
ALEJANDRO GREENE VALVERDE
TEATINOS 86 — CASILLA 3722

INFORMACIONES DEL INTERIOR

DE NUESTROS CORRESPONSALES

VALPARAISO

LAS TARIFAS DE LOS FLETES MARITIMOS CONSULTAN EL INTERES DE LA INDUSTRIA Y DEL COMERCIO

EXISTE UN CONVENIO POR EL CUAL LAS TARIFAS NO PUEDEN SUBIR ANTE DETERMINADO PREMIO DEL ORO

LAS RAZONES DE LA ACTUAL CARESTIA SON COMPLETAMENTE AJENAS AL PRECIO DE LOS FLETES

Interesantes declaraciones que nos hace don Eugenio Escobar Cerda

Con el propósito de dar a conocer a nuestros lectores una opinión autorizada acerca de los fletes marítimos, cuyos precios se dan como causantes de la actual carestía de los artículos de primera necesidad, hemos entrevistado a don Eugenio Escobar Cerda, distinguido industrial y comerciante. El señor Escobar, por su participación en la fijación de las tarifas anuales de fletes, es el más llamado para hacer declaraciones de suma veracidad, acerca del hecho que nos ocupa.

—En Mayo ppdo.—nos dice el señor Escobar—fuí designado por la Asociación de Productores de Salitre, por la Sociedad de Fomento Fabril y por la Sociedad Nacional de Minería, como su representante en la comisión que habría de fijar los fletes marítimos para el presente año. La Ley de Cabotaje establece que en Agosto de cada año estos deben ser fijados por una comisión compuesta por representantes de las instituciones nombradas y por miembros de la corporación de armadores que en esta ocasión designaron como su representante al señor Carlos Artigas.

En esta situación empecé los estudios del caso, llegando al hecho de opinar ante la comisión designada por el Gobierno para recibir el informe respectivo de que la fijación de las tarifas en oro constituía una amenaza paar el comercio y un peligro para los armadores, por cuanto girarían alrededor de una moneda incierta. Mis razones estaban apoyadas en el hecho de que si la moneda se depreciaba, más aún, la fijación de las tarifas en oro traería como consecuencia el aumento de valor de los fletes, con manifiesto perjuicio para el comercio y las industrias, y si mejoraba, se reducirían los fletes hasta el punto de hacer desaparecer las legítimas ganancias a que tienen derecho los armadores. Como explicaré más adelante mi opinión fué admitida en un todo, a pesar de que los armadores tienen que hacer frente a ciertos gastos en oro como son: los derechos de faros y balizas, hospital, dique tonelaje, etc.

Ahora bien, presidida por el vice almirante señor Aguirre, se reunió el 30 de Julio ppdo., la comisión designada por el Gobierno para estudiar la fijación de las tarifas máximas de los fletes del cabotaje. Ante ella hice una exposición del detenido estudio que había hecho al respecto, consultando debidamente los intereses de la industria y del comercio, como se acredita con la aprobación unánime del directorio de la Asociación de Productores de Salitre y de las principales casas de comercio, entre otras, la de Gibbs y Cía.; Williamson Balfour; Baburizza; Luckinovike; Sabioncello y Cía.; Locket Bros y Cía.; Bruna Sampaio, Gildemeister y Cía. y otros. Como la ley no permite fijar las tarifas en moneda corriente, se acordó una fórmula que establece un máximo y un mínimo para el recargo del oro, 250 por ciento y 150 por ciento respectivamente. Mientras el premio del oro fluctúe entre los dos tipos indicados, las tarifas no podrán aumentarse. En esta forma desaparece el peligro para las industrias y el comercio de que las tarifas pudieran subir en relación a la mayor alza en el recargo del oro.

Según el acuerdo que ya he especificado, las tarifas, consultando el cabotaje que se hace en toda la República, son inferiores al máximo establecido por el Gobierno entre un 8 y un 60 por ciento. Los artículos de primera necesidad como los cereales animales vacunos, forrajes, etc., quedaron con descuentos bastante apreciables.

En la actualidad las tarifas están establecidas en tal forma, que si el premio del oro llegase hasta 250 por ciento, las tarifas gozarían de un descuento mucho mayor aún. Para que los artículos de primera necesidad tuvieran su nivelación con las tarifas del Gobierno, sería necesario que el recargo bajase de 175 por ciento. Se convino además que si el premio del oro salía de los límites establecidos, se efectuaría una nueva revisión de las tarifas, efectuándose las necesarias alteraciones con el acuerdo conjunto de los armadores, comerciantes e industriales.

Como Uds. pueden ver—nos dice—la solución que se dió al problema consulta el interés de las industrias, del comercio y de los armadores. Ahora bien, éstos últimos pierden algo por la misma eficiencia de la Marina Mercante, que no está en relación con el cabotaje movilizable. El poder de movilización anual de la flota, es tres veces superior al tonelaje de cabotaje (2.270,000 tons. de poder y 750,000 tons. de cabotaje). En este sentido, hay que excluir el carbón porque este producto en su casi totalidad se moviliza con los propios elementos de las compañías carboníferas.

En lo que respecta a la actual carestía de los artículos de primera necesidad, es mi opinión que los fletes son, a ese aumento, completamente extraños. Las razones son de muy distinta procedencia. Ante todo y hasta tres meses a la fecha, era la poca garantía que podían recibir el comercio de parte del Gobierno. A este detalle se une el problema del cambio, que aún en la actualidad es un peligro para las actividades comerciales. La exportación excesiva que lleva fuera del país más de la mitad de los productos, es otra de las razones lógicas del alza. Por último, tenemos los resultados del año agrícola, que tiene para la agricultura y la ganadería los caracteres de pésimo. Esta última razón nadie puede desconocerla.

Por último—nos dice al despedirnos—no hay más que revisar las estadísticas de precios de productos y de fletes para convencerse que estos últimos son ajenos en absoluto al alza. A un aumento de pocos centavos en el flete corresponde varios pesos de aumento en el producto.

ANTOFAGASTA

Una gran explosión de pólvora

(De nuestro corresponsal por telégrafo)

ANTOFAGASTA, 25.—A las 10.15 se produjo una gran explosión en la fábrica de pólvora qu ehay en Calama.

A la hora indicada se encontraban en sus trabajos más de cien operarios; desgracias personales no hubieron.

La explosión produjo gran alarma en la población.

La población de Calama quedó destruída en gran parte, las pérdidas de la fábrica se estiman en más de quinientos mil pesos.

VALDIVIA

Un huésped distinguido

(De nuestros corresponsal por telégrafo)

VALDIVIA, 24.,Se dirigió para el sur el delegado al Congreso del Niño señor Ernesto Nelson con el objeto de visitar con su familia la región suiza chilena.

Entrevistado por nuestro corresponsal dijo encontrarse sorprendido por las bellezas de los paisajes que hay en nuestro país.

En la mañana visitó la Escuela Normal, felicitando al director del establecimiento por el buen mantenimiento que hay en él.

UNIVERSIDAD POPULAR LASTARRIA

ESTA NOCHE SE INICIA EL CURSO DE LA SEÑORA AMANDA LABARCA H.

Esta noche se reanudarán los cursos de la Universidad Popular Lastarria, en el local de la Asociación de Profesores ubicado en Las Rosas 1022. Como se sabe, este cambio de local se debe a que las autoridades universitarias negaron el uso de las salas de la Universidad de Chile en donde se desarrollaron sus cursos por espacio no interrumpido de cuatro años.

La clase de hoy está a cargo de la señora Amanda Labarca H., quien iniciará el curso de Educación Cívica. La entrada es completamente libre.

RECEPCION A LA OFICIALIDAD MILITAR

EN LA UNIVERSIDAD CATOLICA

Como se ha venido anunciando el Miércoles próximo se realizará la recepción que la Universidad Católica hace a los Jefes y Oficiales del Ejército. Esta recepción sa sido organizada por los miembros de los Centros Estudiantiles de esta Universidad como una demostración de afecto y reconocimiento a los jefes militares.

LA INVITACION

A este propósito circula la siguiente invitación:

"Universidad Católica de Santiago de Chile. —Los Centros de la Universidad Católica de Chile, ruegan a Ud. asistir a la recepción que darán el Miércoles 29 del presente, a las 5 P. M., en nuestra Universidad, a los señores Jefes y Oficiales del Ejército y Armada.

Ud. comprenderá la suma importancia que tiene contar con toda la cooperación que Ud. pueda prestarnos".

Santiago, a 25 de Octubre de 1924.

SOBRE UNA RECLAMACION DIPLOMATICA

Se informa que ante la Cancillería se habría presentado una reclamación diplomática del Gobierno de Bolivia con motivo de una incursión de carabineros chilenos a su territorio, quienes habrían dado muerte a un ciudadano boliviano.

Se agrega que el Ministerio de Relaciones ha dado órdenes para investigar los hechos que se atribuyen a los carabineros y que sirven de base a la aludida reclamación.

CLUB DE AJEDREZ DE CHILE

CAMPEONATO DE PRIMERA CATEGORIA DEL CLUB ARGENTINO DE AJEDREZ

Este torneo tiene por finalidad designar el adversario que tendrá que medirse con el actual campeón de la institución, señor Enrique Ibáñez, por la disputa del título. Hasta ahora el que cuenta con las mayores probabilidades de triunfo es el señor Carlos M. Portela, faltándole sólo jugar dos partidas. Le sigue en colocación don Julio A. Lynch, que si bien lleva medio punto de ventaja, tiene una sola partida a disputar.

La situación de los participantes es la siguiente:

	J.	G.	T.	P.	Ptos.
Lynch...	17	12	2	3	13
Portela.	16	11	3	2	12½
Nollmann.	16	7	5	4	9½
Piacentini.	15	8	2	5	9
Ibáñez.	15	8	2	5	9
Molina..	17	7	2	8	8
Israel.	17	5	6	6	7½
Grieben.	18	5	4	9	7
Zamudio.	15	3	3	9	4½

NOTA. — La J. indica los partidos jugados, la G. los ganados, la T. las tablas, la primera P. [illegible] perdidos y la segunda [illegible]

BORAXOL
El REY de los jabones

¡¡DE INCENDIO
QUIEBRAS, REMATES Y POR CUENTA DE FA

CREA Belga en 160, 1/2 hilo, metro. . . . . $	7.30
CREA Belga en 180, 1/2 hilo, metro. . . . . $	8.30
CREA Inglesa en 170, algodón, metro. . . . . $	5.80
CREA "San Miguel", en 180, 1/2 hilo, metro. . . . $	9.20
CREA "San Miguel" en 200 1/2 hilo, metro. . . . . $	10.20
LIENZO lavado, pieza 57, metro. . . . . $	1.60
LIENZO muy ancho, pieza 62, metro. . . . . $	1.80
LIENZO "Oro" tipo 4 S, 88, metro. . . . . $	2.50
LIENZO 4 Z, legítimo, 117, metro. . . . . $	3.30
TOCUYO en 95 de ancho, metro. . . . . $	2.20
TOCUYO asargado buena clase, metro. . . . . . $	2.10
TOCUYO para sábanas, metro. . . . . $	4.30
BRAMANTE para novias, pieza 41, metro. . . . $	2.50
FRANELA cruda, metro a 1.90 y . . . . $	2.20

POPELINAS dob
metro. . .
SARGA marino, d
cho, metro. . .
LANAS diagonales
CASIMIRES para
metro. . .
GABARDINAS
nas, metro. . .
POPELINAS muy
metro. . .
PONGE de seda,
PONGEE doble an
tro. . . .
RASOS Duquesa, d
cho, metro. . .
CHARMEUSE negr
tro. . .
CREP de Chine
clase, metro. . .
CREP Marrocain,
da, metro. . .
CREP Satín rica
tro. . .
CREP Georgette,
tro. . .
MARROCAIN pesad
seda, metro. . .

RETAZOS DE LANAS, BARAT
GENEROS DE HILO, A PRECIO DE FAB
San Miguel 55 —:— Casa Pa

VIDA ESTUDIANTI

ESTA TARDE ELIGE PRESIDENTE LA FEDE ESTUDIANTES

LA REUNION SE EFECTUARA A LAS 6 P. M. EN CION DE PROFESORES

Como es del dominio público, las últimas incidencias ocurridas en la Universidad de Chile y la actitud asumida por el Consejo de Instrucción a la Facultad de Humanidades, trajeron como resultado la formación de una Federación de Estudiantes, que será el organismo directivo de las actividades estudiantiles del país.

En los círculos universitarios la idea de organizar esta Federación, ha encontrado la más entusiasta acogida, habiéndose recibido numerosas adhesiones de alumnos de todas las Facultades.

Los principios básicos de esta nueva colectividad, fueron publicados en "La Nación", del Jueves pasado y figura como punto principal de ellos trabajar incansablemente por la restitución del régimen civil de Gobierno.

La primera reunión de la Federación de Estudiantes se efectuará esta tarde a las 6 P. M. en la Asociación de Profesores, Rozas 1022, y tendrá por objeto elegir el directorio de la institución.

Para el cargo de presidente se dan los nombres de los señores: Roberto Meza Fuentes, Eugenio González, Enrique Rosel, Víctor Alfonso, René Valle y Alex Varela, contando con grandes simpatías el primero de los nombrados.

En la reunión de esta tarde se tratarán, además, asuntos de grande importancia relacionados con la actitud que deben asumir los estudiantes frente a las autoridades universitarias.

Se nos encarga citar para la sesión de hoy no sólo a los estudiantes que ya han firmado los registros, si no a todos, los q
mar parte de la Fed
registros se llevarán
local de la reunión
firmarlos los estud
seen.

Un grupo de est
versas facultades
congregó el 4 de Oct
curso y echó las bas
tución de índole liter
menaje al más gran
dores franceses, se
neo Anatole France".

Los ideales sust
reciente agrupación
encauzar y facilitar
nes de perfecciona
tístito y literario,
dios de acción la tr
sa, y además, ausp
mutuo y libre mani
ideas, siendo ajeno
cia social, política y

En sesión del 11
asamblea eligió su d
tivo, el cual quedó
siguiente forma:

Presidente, Jorge
cretario, Peter Wood
cretario, Medardo F
ro, Gilberto Llanos.

A las 10 A. M.
celebró sesión esta

Abrió la sesión
quien pronunció un
so.

A continuación del
te habló el señor Wo
leyó, además, un
del ilustre literato.

Durante la reunión
retrato del maestro,
visible de la sala de

MAÑAN
será tarde
Si no aprovecha hoy el 50 por ciento de rebaja
mires
"CAUPOLICAN" -:- BANDERA
Liquidación extraordinaria por traslado del DEPO
¡¡OJO, A LOS COMERCIANTES,

BOX

WILLIE MURRAY PELEARA EL 8 CON JO GONZALEZ

SE DISPUTARA EL CAMPEONATO DE CHILE EN MEDIO PESADO

La Empresa Tagini ha iniciado ya los trabajos de habilitación de un nuevo local destinado a los espectáculos de boxeo y francamente ha tenido suerte y plausible acierto en su ubicación. En efecto, el Luna Park—que será el nombre de dicho hipódromo boxeril—está situado en la calle Arturo Prat N.o 644, con acceso fácil para los públicos de todos los barrios, ya que esa calle tiene afluencia de tranvías y de camiones procedentes de todos los sectores de la ciudad.

Para la fecha indicada, el 8 de Noviembre, los trabajos de habilitación del local estarán totalmente terminados, por lo que la inauguración se efectuará en óptimas condiciones de comodidad para el público. Como digno complemento de este acto de evidente importancia en nuestras actividades boxeriles, la dicha empresa ha acordado presentar el match oficial que, a doce rounds, sostendrán Johnston González, poseedor del título de campeón de Chile en la categoría medio pesado y Willie Murray, el más científico profesional de la categoría inmediatamente inferior.

Existe entre nuestros aficionados un interés evidente por conocer la pericia de González, tan elogiada por la prensa de Buenos Aires, capital donde Johnston
temente en forma qu
los amateurs de la A
Uruguay. Tiene una
ordinaria y sus med
lo presentan como u
brillante porvenir. Will
actuado, a su vez,
en forma que permit
notables progresos,
Lima a los más pres
sionales yanquis y
fueron contratados p
presas del Rimac par
inmensa afición que all
por el boxeo.

Esta pelea será a
con seguridad contará
lo con una concurren
naria, pues todos los
tienden a dar a este
interés y novedad.

JAMES PERRY.—E
ta a los siguientes
nando Lecaros Arma
Arturo Contreras,
Arturo Silva y Gregor
ra hoy de 6 a 7 P. M.
taría, Bulnes 722.

ADOLFO ARANCIB VEGA.—Estos profes
rán el Viernes 31 en el
tional, San Diego 18
a 8 rounds. 4 buenos
completarán esta vela

Veraneantes a PAPUD
Se arrienda por la temporada, desde Noviembre
o Abril, la espléndida casa amoblada que fué del señor
marriva, a cuadra y medio del mar, con gran hall, salón
medor, 6 dormitorios con lavatorios de desagüe cada
todo servicio, gasómetro automático, dependencias pa
dumbre, dos excusados de patente, carpa y casucha
la playa. Se incluyen en el arrendamiento los catres,
almohadas.
CANON: $ 4,000 —— Tratar: LIRA 239, entre Jo

AVISOS DE VAPORES

GRACE LINE
LA LINEA DE VAPORES CON ITINERARIO FIJO
Servicio quincenal de los lujosos vapores "SANTA", entre la costa del Pacífico y New York
Servicio rápido de pasajeros y carga para Antofagasta, Iquique, Arica, Mollendo, Callao, Salaverry, Talara, Balboa,, Cristóbal y
NEW YORK
SERVICIO DE CANTINA. — COCINA INMEJORABLE.
"SANTA ANA"
saldrá de Valparaíso el Miércoles 29 de Octubre, a la 1 P. M.
PROXIMAS SALIDAS
"SANTA ELISA" ... Noviembre 12, a la 1 P. M.
"SANTA LUISA" ... Noviembre 26, a la 1 P. M.
"SANTA TERESA" ... Diciembre 10, a la 1 P. M.
AGENTES GENERALES DE LA CUNARD LINE
GRACE y Cía. (CHILE) S. A.
HUÉRFANOS 1087 — SANTIAGO

P. S. N. C.
VAPORES PARA EUROPA
Orita . . . 1.° Noviembre
Oropesa . 22 Noviembre 1 P. M. Para Antofagasta, Mejillones, Iquique, Arica, Mollendo, Callao, Balboa, Cristóbal, Habana, Coruña, Santander, La Rochelle, Pallice y Liverpool.
Oroya . . 6 Diciembre
VAPORES PARA NUEVA YORK
GRANDES REBAJAS DE PRECIOS
Ebro . . . 5 Noviembre
Essequibo 3 Diciembre 1 P. M. Para Antofagasta, Iquique, Arica, Mollendo, Callao, Salaverry, Paita, Balboa, Cristóbal, Habana y Nueva York.
Ebro . . . 31 Diciembre
The Pacific Steam Navigation Company
SANTIAGO — AGUSTINAS 1017.—CASILLA 536.
VALPARAISO — CALLE BLANCO.—CASILLA 934.
Sub-Agentes en Santiago
TRANSPORTES UNIDOS — ESTADO ESQUINA DELICIAS
EXPRESO VILLALONGA — AGUSTINAS 840

S. A. C. BRAUN & BLANCHARD
VAPORES.—Servicio tri-semanal a Punta Arenas y Arica, de pasajeros y carga
"Tarapacá", el Martes 28 de Octubre.
"VALPARAISO", saldrá el Martes 18 de Noviembre,
"SANTIAGO", saldrá el Martes 9 de Diciembre
Con escala en: San Antonio, Tomé, Talcahuano, Coronel, Corral, Puerto Montt, Castro, Quellón y Punta Arenas.
SERVICIO SEMANAL AL NORTE
El "VALPARAISO" saldrá el 30 del presente, con escalas en Coquimbo, Huasco, Caldera, Chañaral, Taltal, Antofagasta, Mejillones, Tocopilla, Iquique y Arica.
Este vapor tiene espléndidas comodidades para pasajeros de 1.ª y 3.ª clases.
SERVICIO DE CARGA A BUENOS AIRES
El "LLANQUIHUE" saldrá para Montevideo y Buenos Aires a fines de Octubre con escalas en San Antonio, Talcahuano, Coronel, Corral, Puerto Montt y Punta Arenas. Se aceptará carga para puertos del Brasil con trasbordo en Montevideo.
OFICINA: AUGIER, BENAVIDES & Co., BANDERA 180, SANTIAGO

Cía. Sud-Americana de Vapores
Línea de Vapores con itinerario fijo y la más rápida a Nueva York
EN 18 DIAS
con escala en Antofagasta, Iquique, Callao, Paita y Cristóbal
Próximas salidas
"ACONCAGUA" . . . Sábado 22 de Noviembre, a la 1 P. M.
"TENO" . . . . . Sábado 20 de Diciembre, a la 1 P. M.
POR ESTA LINEA SE VENDEN PASAJES DIRECTOS A EUROPA, EN COMBINACION CON LA
CUNARD LINE
SERVICIO A GUAYAQUIL
con escalas en Coquimbo, Antofagasta, Gatico, Tocopilla, Iquique, Caleta Buena, Arica, Ilo, Mollendo, Chala, Pisco Tambo de Mora, Callao, Salaverry, Pacasmayo, Eten, Pimentel, Paita y Guayaquil.
Próximas salidas
"PALENA" . . . . Viernes 31 de Octubre, a las 4 P. M.
"HUASCO" . . . Viernes 14 de Noviembre a las 4 P. M.
SERVICIO A PIMENTEL
con escala en Coquimbo, Huasco, Caldera, Chañaral, Taltal, Antofagasta, Iquique, Pisagua, Arica, Ilo, Mollendo, Chala, Lomas, Pisco, Cerro Azul, Callao, Huacho, Supe, Huarmey, Casma, Samanco, Chimbote, Salaverry, Pacasmayo, Eten y Pimentel.
Próximas salidas
"CACHAPOAL" . Viernes 7 de Noviembre, a las 4 P. M.
"MAIPO" Viernes 21 de Noviembre, a las 4 P. M.
Al solicitar su pasaje es indispensable la presentación del certificado de vacuna.
WESSEL, DUVAL y Cía.
HUERFANOS ESQUINA DE MORANDE, AGENTES.
COMPAÑIA TRANSPORTES UNIDOS
Estado esquina Delicias, Sub - Agentes

AUTOMOVIL.
AUSTRO DAIMLER

IMPORTADORES:
Garage AUSTRO-DAIMLER
WEBER & Cía.
SANTIAGO
DELICIAS N.° 1751
Teléfono Inglés 2821
Tel. Nacional 131
VALPARAISO
Av. P. MONTT N.° 463
Teléfono Inglés 2584
Casilla 896

A DE TREBOLARES DESTINADOS COSECHAR LA SEMILLA

por AGOR

ortación de semilla de tré- cada año una importan- r en el país, a causa de la a c..uau de ella, lo que ice en un precio ámplia- emunerador y en que los n los pedidos de nuestra

llegado a hacer funcio- ésta semilla, en tales con- que nos permiten satis- n toda amplitud las se- tigencias de los mercados ros y la causa de impuri tra semilla de trébol, de- gran porcentage de semi- ciscuta con que salía ha desaparecido y esto ite ampliar, cada día más, ortante comercio de explo-

cio a que se cotiza la se- ampliamente remunera- s, de $ 350. para los cien o hay duda que es nego- har este grano para quie- n en condiciones de poder Casi no hay otro produc- ola suceptible de aportar- alcance tan elevada coti- y que tenga mayores fa- para su colocación.

neral podemos decir que s terrenos regados de la entral hasta el río Maule, an para cosechar esta se- al sur del Maule hay mu- alidades que cuentan con propiado para que madure cosecharse en buenas con-

mos que la tremenda se- l año actual, que afecta nente a la zona producto- ste grano, tal vez no es el nveniente para pensar en semilla de trebol, pero a lebemos tener presente que de producción hará subir los precios tanto para el interno para la exportación, que llegará a ofrecer los precios máximos que le sea posible.

La cosecha de semilla de trebol se hace sobre planta de dos años, iniciando los cuidados culturales en las plantas que tienen un año de vegetación, pues si son más nuevas, el resultado de la cosecha de grano, es bastante inferior.

El primer cuidado consiste en la tala que se dá al trebolar en la segunda quincena de Octubre, con el objeto de destruir las malezas. Para ello se procede a regar el terreno préviamente, pasado cinco días se procede a colocar en el potrero el máximun de animales que sea posible a fin de que consuman todo lo que encuentren, en el menor plazo. Se sacan los animales y se pasa la máquina segadora para que corte todas las malezas que los animales no han comido y evitar de esta manera, que asemillen e infesten el campo. Concluido este trabajo, conviene pasar una rastra de resortes, que junto con soltar el terreno en la capa superficial y en el cuello de las plantas, arranca un buen porcentaje de malezas que todavía no han arraigado suficientemente y de esta manera se evita tener el terreno muy enmalezado, con perjuicio para la cosecha de semilla.

Desde que se da el primer riego debe tenerse presente que estos no deben interrumpirse por mas de ocho dias en el primer tiempo, alargando este espacio entre los riegos a medida que los nuevos brotes cubren el suelo. En todo caso debemos tener presente que el desarrollo de la planta no debe sufrir atraso alguno a causa de que le falte la humedad necesaria en el terreno, pues esto compromete la calidad de la semilla y tambien la cantidad que espera cosechar.—

A'

PROYECTOS QUE LA AGRICULTURA ESPERA SEAN RESUELTOS POR EL ACTUAL GOBIERNO

por ROBERTO OPAZO G.

Nuestro país es agrícola a pesar de lo que se diga en contrario y estimamos que la riqueza agrícola es la mayor de las que posee, no porque desconozcamos los grandes valores que representa la riqueza minera, sino porque ésta es transitoria y además en su mayor parte está en poder de extranjeros, de manera que las riquezas derivadas de su explotación, van a incrementar la fortuna de otros países sin que contribuyan a nuestro desarrollo sino en pequeña pa

La producción agrícola no podrá concluir mientras exista población, motivo por el cual pasa a ser una fuente inagotable de riquezas y por la especialidad de su trabajo, no es tan apropiada a la explotación por capitales extranjeros y obliga al que la trabaja a radicarse en ella, nacionalizando a los extranjeros que se dedican a cultivarla.

Pues bien, siendo la agricultura la primera industria del país, la que durante un siglo ha contado con la casi total representación de las Cámaras, sin embargo, nunca ha merecido la atención de los Poderes Públicos en forma debida, habiéndose desarrollado hasta lo que es en la actualidad, por la fuerza de los acontecimientos y no como una consecuencia de las medidas de ayuda y protección, que han debido prestarle nuestras Cámaras, compuestas casi en su totalidad de agricultores. Casi podríamos decir que los principales enemigos en el Gobeirno han sidó los propios agricultores, pues jamás se preocuparon de su mejora y desarrollo, sino de perjudicarla, sea quitándole los brazos para el trabajo, alzando los jornales por medios indirectos, desarrollando una ficticia industria nacional, sin que en ninguno de estos casos se preocuparan de la necesidad fundamental de proveer los brazos necesarios para esas nuevas actividades.

Tratándose de cuestiones agrícolas lo tenémos todo por hacer y con la idea vulgar de que la agricultura es el más grande negocio y de que sus explotadores son los más protegidos del país, idea fundamentalmente errónea, hemos llegado a la situación de qué apenas podemos abastecernos con nuestra producción y la riqueza pública que debieron representar nuestras exportaciones agrícolas, está reemplazada por la importación anual de productos que representan más de ciento cincuenta millones de pesos por año, cantidad con que nos empobrecemos y que contribuye a la baja del cambio y a mantener nuestra crítica situación económica.

La norma del actual Gobierno, en cuestiones agrícolas, debería ser; que el país debe producir, a lo menos, lo necesario para abastecer sus consumos y concluír con la importación de todo producto que nuestra agricultura pueda producir.

Para llegar a tan laudable cuanto ideal resultado, hay que proceder con algún método y con cierto orden. Lo primero de todo es el Ministerio de Agricultura cuya creación ya está acordada y este solo hecho fundamental es uno de los mayores, si no el mayor paso que podemos dar para hacer evolucionar a nuestra agricultura, en la forma que es indispensable hacerlo.

Pero fuera de este punto fundamental ya resuelto, y aún cuando no he recibido la autorización de la agricultura nacional, creo representar los principales ideales de ella al solicitar de nuestra Junta de Gobierno que resuelva cuanto antes, en forma de decretos-leyes, aquellos puntos fundamentales, que entregados al Congreso no se despacharan sino con gran trabajo, en vista de los intereses encontrados y de los intereses creados con que deba tropezarse y sólo un decreto-ley puedó convertir en realidad estos asuntos de tan grande importancia, que se solicitan desde muchos años sin que se consiga obtener la preocupación que requieren.

Los proyectos a que me refiero, son aquellos que tienden a completar nuestra independencia nacional, bajo el punto de vista de que no continuemos sometidos a la producción extranjera, en artículos de consumo de primera necesidad, tales como la carne y el azúcar, siendo que nuestro país tiene condiciones para ser exportador de éstos productos.

Basta indicar que desde el año 1870 nuestro país no alcanza a producir la masa de ganado nécesaria para abastecer su propio consumo, para comprender la importancia del problema, sobre todo si sabemos que entre Coquimbo y Chiloé podemos tener dieciseis más animales vacunos que los que actualmente existen en todo el país.

Como medida de protección sólo se ha establecido el impuesto de internación al ganado extranjero y ha sido imposible tomar las medidas complementarias que son indispensables para que esé impuesto dé el resultado esperado. Beneficiamos un porcentaje desproporcionado de hembras y no hay necesidad de ser muy perspicaz para comprender que sin hembras en cantidad suficiente, no podemos producir el ganado necesario a nuestro abastecimiento y a poblar nuestros inmensos campos que hoy tenemos abandonados.

Las medidas complementarias que exige nuestra ganadería son: impedir el beneficio de hembras menores de tres a cuatro años y de hembras preñadas, salvo que exista una causa especial que así lo exija. Si esta medida se hubiera tomado veinte años atrás, no estaríamos pendientes del gravamen al ganado importado, ni de buscar medios de satisfacer nuestro consumo a un precio económico. Pero ahora no basta esta simple medida, es necesario suplementarla con el anticipo de capitales, a un interés moderado, a quienes se dediquen a crianceros. Estos préstamos pueden tener la misma base que el crédito a los salitreros o bien hacerlos por medio de la Caja Hipotecaria, por medio de bonos que el Estado tomaría emitiendo vales del tesoro. La forma no sería difícil de encontrar.

Naturalmente que podemos agregar otras ideas que son complemento de esta idea fundamental, como lo es el servicio Veterinario nacional; pero creo que el Ministro de Agricultura al imponerse de las necesidades de su departamento, desarrollará el servicio existente para extenderlo a todo el país.

El cultivo de las plantas industriales puede decirse que no existe en el país, pues nunca se ha tomado una medida efectiva para establecerlo. Las leyes dictadas para la producción del azúcar de betarraga, parece que fueron estudiadas en forma para que fracasaran y hundir a nuestro país por tiempo indefinido en la obligada importación. La protección del Lino fracasó por la gran guerra mundial.

Sin embargo, nuestro consumo de azúcar aumenta y en la actualidad importamos materia prima por valor vecino a cien millones de pesos por año y, ¡pensar que en menos de veinte años podemos anular la totalidad de este pago, fijar y bajar el precio del azúcar y desarrollar una enorme riqueza comercial, agrícola e industrial, con una ley bien estudiada, que tome la resolución suprema de aclimatar esta producción en el país!

Existe un proyecto perfectamente bien estudiado por una comisión en que estuvieron representadas todas las actividades y capacidades que tienen relación con esta industria. Dicho proyecto no impone gastos al Estado, ni crea personal; sino que crea trabajo, numeroso y activo trabajo bien remunerado para veinte mil familias, no perjudica a las Refinerías existentes y en resúmen, no tiene más obstáculos para su desarrollo que una voluntad firme capaz de dejar de lado la rutina existente, que es la principal rémora que se nos opone, y dotar al país de esta inmensa riqueza nacional que representa la producción del azúcar que consume.

El programa legislativo para agricultura no consta de menos de doce proyectos, muy pocos implican gastos, algunos de ellos entradas; pero como no es posible pedir que se haga todo y esperamos que el próximo Congreso ha de preocuparse del país, de ahí que nos limitemos a pedir lo más importante, lo que representa mayor riqueza, que no crea puestos, no representa gasto alguno para el país y provocará un gran trastorno en nuestra producción agrícola. Loor a la H. Junta de Gobierno si resuelve estos problemas.

R. O. G.

CONSUTORIO AGRICOLA DE "LA NACION"

W. C., Limache.— En un huerto de duraznos observo que mis árboles tienen una gran carga, motivo por el cual la fruta resulta chica y los árboles se desganchan. Deseo descargarlos y espero se servirá decirme en qué momento debo hacerlo y cómo se ejecuta esta operación.

R.— La necesidad de descargar toda clase de árboles frutales no puede discutirse, pues es el único medio de obtener fruta bien desarrollada, bien conformada y de tamaño uniforme. El momento preciso para principiar la descarga, se inicia cuando los frutos están perfectamente formados y se prolonga hasta que el hueso de los nuevos frutos se forma, es decir, que la fruta alcanza a una quinta parte de su tamaño corriente o definitivo, según la variedad.

Para proceder a la descarga se toma cada rama y en cada punto donde los frutos estén juntos o tan cerca que se toquen, al tomar el tamaño definitivo, se procede a sacar el de inferior calidad, bastando darlo vuelta sobre el pezón para que se desprenda. El cálculo debe ser, que todo fruto debe estar separado y que la distancia mínima entre ellos debe ser superior a cinco centímetros.

D. A., Lontué.— Agradeceré se sirva decirme si es efectivo que el agua hirviendo puede reemplazar a las azufradas para combatir el órdium de las viñas. Si es así, ¿en qué forma se aplica?

R.— Es efectivo que se ha propuesto el empleo del agua hirviendo para combatir el órdium. Las detalladas experiencias dan un resultado ampliamente seguro.

El agua hirviendo se vacia a pulverizadores de los de uso corriente para pulverizar árboles. Con este aparato y sin perder tiempo, se va al viñedo. La pulverización se hace lanzando el chorro de líquido desde 0.70 mt. de distancia, teniendo la precaución de no fijar el chorro más de un segundo en cada brote tierno. Aplicada de esta manera, se calcula que el agua llega al contacto de la planta a una temperatura comprendida entre 55 y 60 grados, que es suficiente para destruir el hongo, sin perjudicar la planta.

Como usted verá, este sistema no es práctico para nosotros y por ahora no tiene más importancia que la experimental, pues no es fácil disponer del trabajador agrícola con suficiente ilustración y criterio para comprender lo delicada que es esta operación y el peligro que encierra para la planta así tratada.

E. C., Chépica.— Dígame si considera indispensable talar el trebolar que se deja en regazo para cosechar semilla. Aquí hay personas que no lo hacen y tienen buen resultado.

R. — Como principio general, es absolutamente necesario talar los trebolares en esta época, cuando se destinan a la cosecha de semilla. Conozco la práctica que ahí se emplea; pero estimo que se trata de un caso especial que no puede generalizarse.

Con la tala se destruyen las malezas, el trébol retorna con gran fuerza e impide el desarrollo de éstas, llegando a obtenerse que la semilla sea más pura, de mejor calidad y en mayor cantidad, que cuando no se hace esta tala.

La práctica local de ahí, la ejecutan con el objeto de evitar el desarrollo de la cúscuta o cabello de ángel. Tiene su razón de ser; pero no podríamos aconsejar su generalización mientras no se compruebe con ensayos muy bien controlados y numerosos.

LUIS A. BRAVO

Pone en conocimiento de su clientela y el público en general, que ha instalado su nueva clínica únicamente para el tratamiento y curación radical y rápida de las enfermedades venéreas, genito-urinarias por médico especialista.

PUENTE 562

SUPERIORIDAD DE LAS

VACUNAS

ANTICARBUNCLOSAS

— DEL —

INSTITUTO BIOLOGICO

— DE LA —

CIEDAD NACIONAL DE AGRICULTURA

RECONOCIDA POR TODOS LOS QUE LAS HAN EMPLEADO

ALGUNAS OPINIONES:

Don J. B. Duhart

Hemos tenido con la suero- na el mismo resultado que vimos con la esporo-vacuna: consecuencia, hemos quedado satisfechos de su uso".

Don Luis Edwards, "Marimán", Estación Negrete

"Considero el resultado de la vacuna anticarbunclosa sorprendente, pues de los trescientos vacunos vacunados no hubo un solo caso fatal".

ORDENES E INFORMES

SAN FRANCISCO 2291. — TELEFONO 58 SAN MIGUEL

Guadañas y Hechonas

OFRECE A PRECIOS CONVENIENTES

MERCERIA SANTIAGO

Ahumada 368-78.—Casilla 97-D.—Teléf. Ing. 1953

AZUFRE

reemplazable por caldo, bordelés o permanganato de potasa que se aplicará con los conocidos

Pulverizadores Deming

Solicítense detalles y precios de los diversos modelos a la

Semillería Dubelloy, Lahaye & Co.

PUENTE 563 - 565 — SANTIAGO — CASILLA 1708

Casa Especialista en el ramo

VACUNAS MULFORD

CONTRA EL CARBUNCLO

EPARADA POR LOS MAS MODERNOS LABORATORIOS DE LOS ESTADOS UNIDOS

NCILLA Y DOBLE. —:— LIQUIDA Y EN GRANULOS.

ra VACUNOS, CABALLARES y OVEJUNOS

LLEGO LA NUEVA REMESA

ociedad El Tattersall

AGENTES GENERALES

HUERFANOS 1287. —:— CASILLA 835.

BEERMANN

RASTRILLOS Y SEGADORAS, CALIDAD Y EFICIENCIA

Datos y precios:

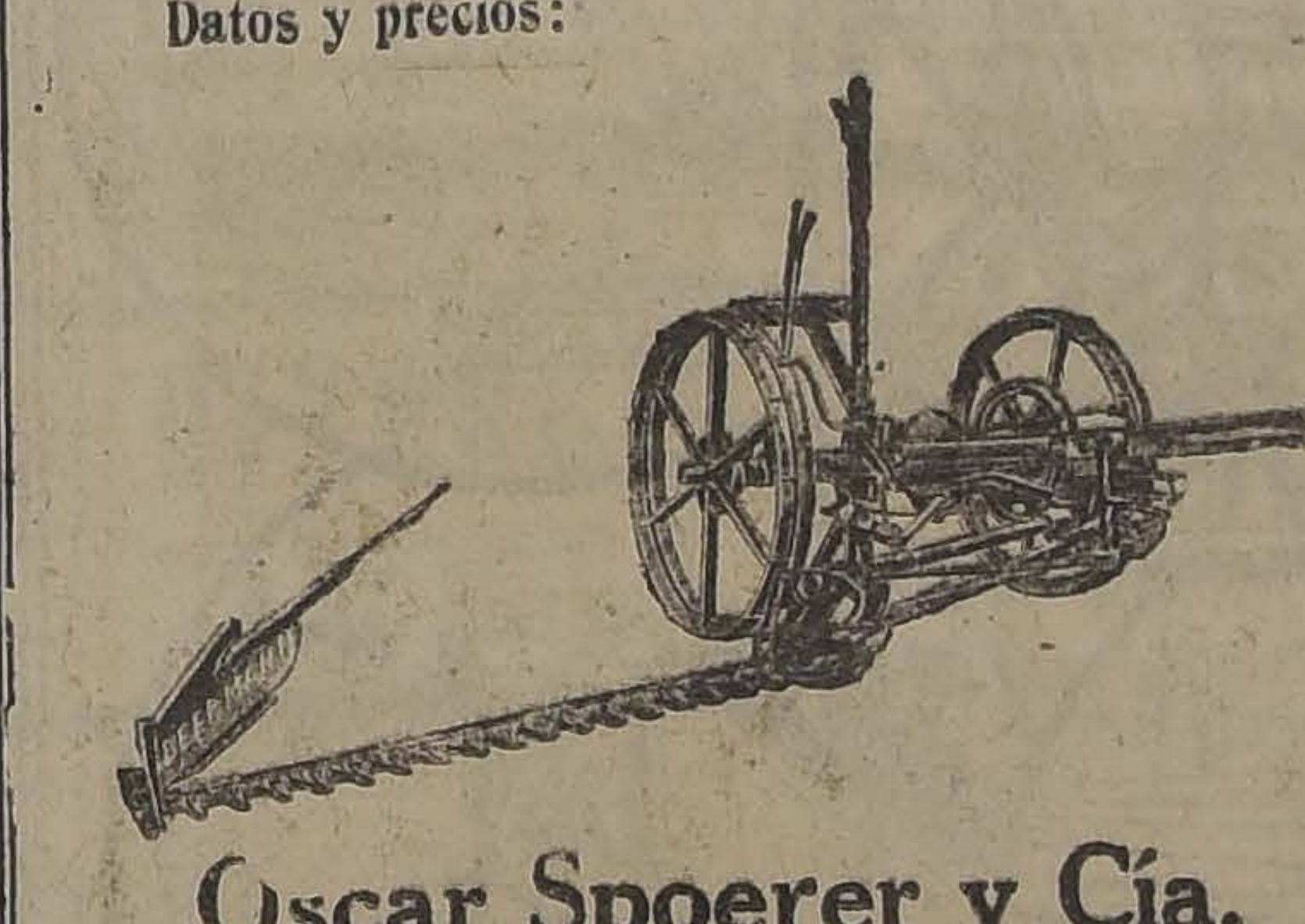

Oscar Spoerer y Cía.

BANDERA 24 —:— CASILLA 5760

GLOBEOL

fortifica

Anemia
Convalecencia
Tuberculosis
Neurastenia

Globéol Permite el máximum de esfuerzos

Segadoras de Pasto "DEERING"

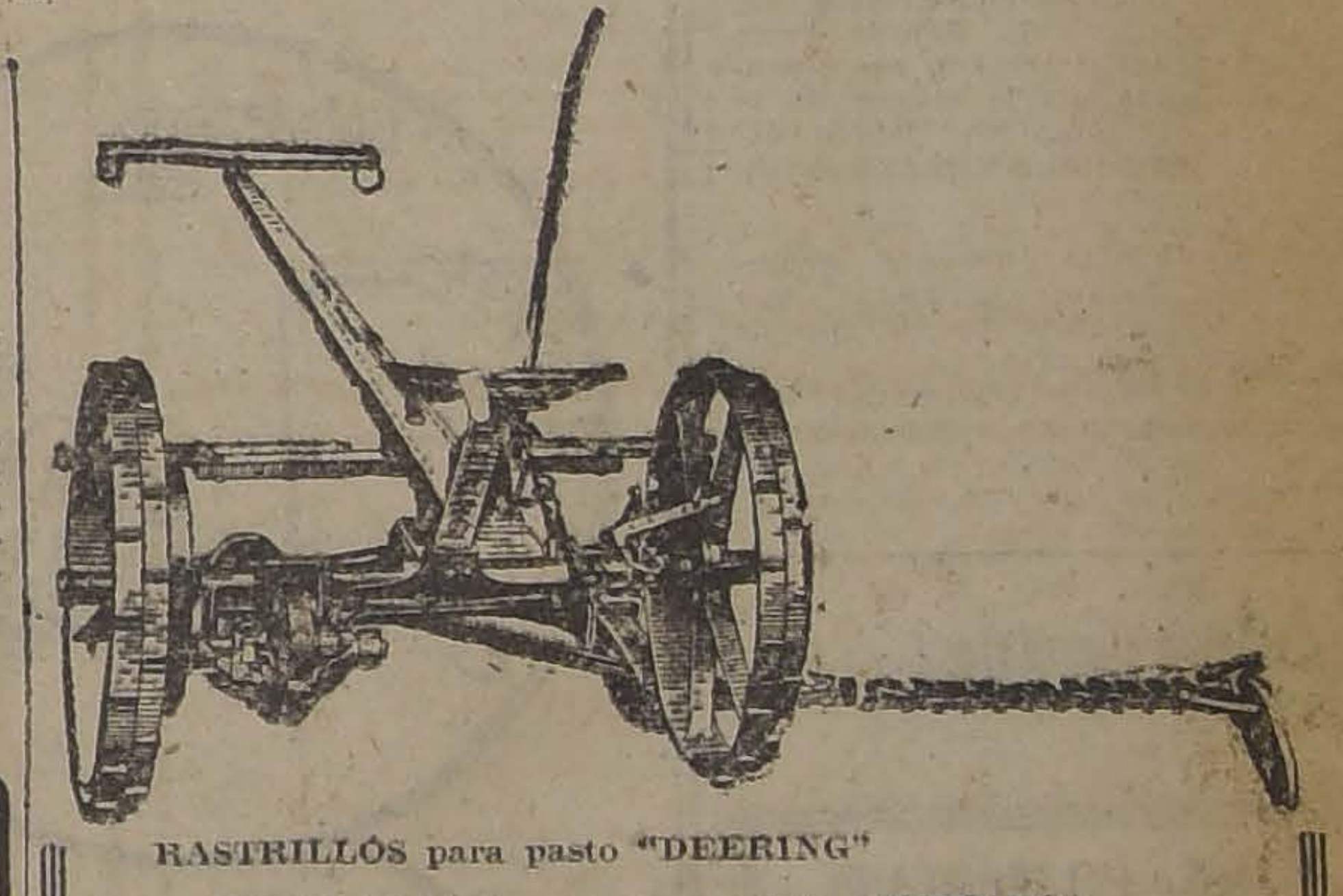

RASTRILLOS para pasto "DEERING"

PICADORAS de pasto y ensilaje "DEERING" con soplador

PRENSAS a motor y a malacate "DEERING"

AFILADORAS para cuchillos "DEERING"

— NO DEBEN FALTAR EN NINGUNA PASTERIA —

Saavedra, Benard & Cía. Ltda.

SOCIEDAD COMERCIAL

SEGADORA "THOMAS"

de 8 pies para Tractor FORDSON

Construida sólida a toda prueba para resistir el continuo trabajo de los tractores

Su eficacia se demuestra con el enorme rendimiento

Con caja de cambio especial para las diferentes condiciones de trabajo

Levante automático, manejo todo desde el asiento del tractor por el mismo conductor

PIDA CATALOGOS

GIBBS y Cía.

CATEDRAL 103 SANTIAGO

Hay BUENAS Segadoras y Rastrillos; pero Ud. debe preferir siempre LO MEJOR

"Mc. CORMICK"

es la marca de LAS MEJORES

:: Segadoras y Rastrillos ::

GRACE & CIA. (CHILE) S. A.

HUERFANOS 1087

CARBUNCLO BACTERIDIANO, PICADA, SANGRE, CANGRINA

por el Veterinario Dr. L. SCHMIDT HERMANN

Enfermedad muy extendida en nuestro país. — Anualmente se pierden muchos miles de pesos por muerte de vacunos, lanares, cerdos y caballares. — A causa de manipular cadáveres carbunclosos, enferman y hasta mueren personas. — Un poco de historia. — En qué consiste la inmunidad. — Profilaxis por medio de las vacunas anti-carbunclosas. — Tratamiento por el suero anti-carbuncloso

La "Picada" "Sangre", "Cangrina" como la llaman nuestros campesinos al Carbunclo Bacteridiano, es una enfermedad infecciosa, que últimamente, se puede decir, sin temor de exagerar, que casi no habrá campos chilenos, donde no exista.

Se trata de una enfermedad originada por un microbio pequeñísimo, que tiene la propiedad de formar "esporas" que son muy resistentes a la acción del calor y de los desinfectantes.

Estas "esporas" (para la mejor comprensión, especie de huevos microbianos) pueden vivir muchos años en el campo, esperando condiciones favorables para reproducirse. Así la humedad y el calor en terrenos vegosos, especialmente si hay restos orgánicos, favorecen el desarrollo y multiplicación de los microbios de ahí que los casos de carbunclo sean más frecuentes en el verano y a raíz de ciertos chaparrones. Si los esporas son ingeridos por los animales resisten muy bien la acción desinfectante del jugo gástrico y una vez en el intestino, favorecidos por el medio alcalino, inician su rapidísima multiplicación, atraviesan las paredes del intestino, penetran en la corriente linfática y después a la sangre, para dar margen al cuadro clínico que indicaré más adelante.

Queda pues establecido que los animales enfermos de carbunclo, contienen en abundancia los microbios, no sólo en la sangre, sino también en los escrementos; por lo tanto, son portadores de la infección, contaminando todo lo que está a su alrededor.

Si se comete después el grave error de descuerar o de abandonar los cadáveres, la infección se extiende considerablemente, pues a favor del oxígeno del aire, los microbios forman rapidamente los esporas que son llevados a distintos sitios por las aguas, moscas, aves de rapiñas, perros, etc.

En el caso de descuerar los animales, las personas que intervienen, no sólo pueden ser portadoras de las enfermedades, sino que a su vez pueden contraerla, lo que se debe evitar a todo trance, por tratarse de una afección sumamente grave y dolorosa, que si no termina con la vida del paciente puede imposibilitarlo de alguno de sus miembros para toda la vida. En tales condiciones obligar a las gentes a descuerar cadáveres carbunclosos, es un acto sencillamente criminal cuyas sanciones debieran aplicarse sin contemplaciones a todo aquel que por aprovechar el insignificante valor de un cuero, no le importa poner en peligro la existencia de personas que aunque modestas, tienen todos los derechos de gente.

Síntomas: Si la infección ha penetrado por la vía intestinal o respiratoria, la enfermedad se desarrolla rapidamente, dando lugar al carbunclo interno, que se manifiesta por temblores musculares, respiración acelerada, ojos inyectados, excitación nerviosa, espuma sanguinolenta por la boca, algunas veces diarrea o escrementos mezclados con la sangre. Si se aplica el termómetro dentro del ano la temperatura es elevadísima, sobre 41.o.

A veces la enfermedad evoluciona tan ligero, que no es raro encontrar los animales muertos de un momento a otro.

Este carbunclo interno es la forma más común en vacunos y lanares, especialmente en estos últimos que suelen ser diezmados.

Si el microbio penetra por la piel a favor de una herida, por pequeña que sea, el organismo se defiende mejor y entonces se desarrolla, el carbunclo de tumores o externo, en cuyo caso, llama la atención, una hinchazón dolorosa y caliente, que en muy poco tiempo toma grandes proporciones. El cuadro de gravedad descrito para el carbundo interno acompaña este estado.

El carbunclo de tumores es la forma más común en el caballo.

En el cerdo la enfermedad se localiza en la garganta y los crianceros le llaman "membraná".

Alteraciones en los cadáveres: Los animales muertos de carbunclo entra en seguida en putrefacción; esta condición es bien conocida por los campesinos, quienes dicen que los vacunos "abren las uñas y se les sueltan los cuernos".

De la nariz, boca y ano, frecuentemente, sale sangre negra, sucia o espuma sanguinolenta. La carne tiene color rojo obscuro o gris como cocida, la sangre que fluye de las venas, es negra, diríase como alquitrán, por su aspecto, denso y pegajoso; por lo general no forma coágulos, (ultimamente se ha visto caso de carbunclo en que la sangre ha formado coágulos).

Muy característico es el aumento de volumen del bazo (pajarilla) que además toma un color obscuro en la superficie; si se le toma se deshace con facilidad, presentando una papilla de color moreno. El el caso de carbunclo externo, en la parte que corresponde a las hinchazones, hay líquido amarillento de aspecto ambarino a un poco rojizo.

Muy importante es no confundir esta alteración, con las del carbunclo sintomático o de tumores gaseosos, que ataca exclusivamente a los vacunos jóvenes y del cual hablé en un artículo anterior.

Profilaxis: Por norma general, siempre que se tenga sospecha de carbunclo bacteridiano, se procederá a quemar intacto el cadáver y desinfectar cuidadosamente con soluciones concentradas de naphto carbol, sublimado corrosivo o ácido fénico el terreno y todo lo demás que ha estado en su contacto (herramientas recipientes, cordeles etc.

Si no es posible destruir por el fuego el cadáver, se le enterrará tan profundo como sea posible y antes de taparlo se esparramará sobre el cuerpo bastante cal viva.

El principal medio de profilaxis, lo constituye la inmunización de los animales por las inoculaciones de vacunas preventivas, cuya bondad irreprocsable fué establecida en el año 1881 por el gran sabio Pasteur, en Pouillyle-Fort; que ante una comisión oficial vacunó 25 ovejas, y catorce días después de la última inoculación de vacuna, procedió a infectar con material carbuncloso virulento las 25 ovejas vacunadas y otras 25 que no lo habían sido. Los resultados fueron asombrosos, sin dejar lugar a dudas: los 25 lanares vacunados permanecieron en perfectas condiciones de salud, mientras que los no inoculados murieron todos, sin excepción. Ese fué el gran día de Pasteur, de la Francia y de la humanidad entera. El fenómeno de la inmunidad quedaba plenamente establecido.

Esa experiencia se ha repetido, centenares de veces y ha sido la base del descubrimiento de tantas otras vacunas y sueros que hoy constituyen la gran arma de la medicina moderna para luchar contra las enfermedades microbianas, que en otros años fueron azote de la humanidad y ruina de los ganados.

La inmunidad es un fenómeno biológico muy complejo, que consiste en una resistencia del organismo para luchar ventajosamente contra una determinada infección. Los microbios son seres que producen venenos activísimos (tóxinas) que intoxican rápidamente. El organismo se defiende por una parte preparando elementos que neutralizan la acción del veneno microbiano y por la otra por medio de los glóbulos blancos de la sangre, que atacan directamente a los microbios. Un organismo triunfa en la lucha, si ha podido preparar la cantidad de antitóxinas y sus glóbulos blancos han sido lo suficiente potentes para atacar a los microbios. Sucede que esta potencia se conserva durante un tiempo, de manera que si se vuelve a contraer la misma infección, ya no hay lugar a enfermedad porque los microbios son vencidos rápidamente (a este estado es lo que se llama inmunidad).

Pues bien, las vacunas, contienen los microbios de la enfermedad contra la cual se desea inmunizar los animales, pero esos microbios, mediante procedimientos de laboratorios son debilitados a tal estado que no pueden producir sino un ataque sumamente benigno, pero lo suficiente para que se produzcan las antitoxinas, que quedan por un tiempo de reserva, de suerte, que si los animales después recogen en el campo la infección la vencen ventajosamente. Las antitoxinas se van eliminando poco a poco, hasta desaparecer completamente; de ahí la necesidad de renovar las inoculaciones periódicamente.

Mediante inoculaciones repetidas y cada vez con microbios más enérgicos se llega a producir tal estado de inmunidad que un animal resiste inoculaciones que podrían matar a cien o más animales (a esto se llama hiperinmunización). El suero de la sangre de estos seres hipermunizados es sumamente rico, en antitoxinas, de manera que si se inyecta a otro animal lo inmuniza inmediatamente, pero por un período sumamente corto (2 a 3 semanas) y si se trata de un enfermo le aporta inapreciables medios de defensa. Por eso es, que los sueros constituyen hoy día, el arma más valiosa de la medicina, y en el caso del carbunclo, el suero anticarbuncloso, es de gran poder curativo y con su aplicación a tiempo se pueden salvar muchos animales. Esto no es cosa de ahora, si no plenamente establecida por grandes experimentadores, desde hace muchos años.

El carbunclo bacteridiano tiene curación por medio del suero anticarbuncloso, decir lo contrario sería cometer un grave y lamentable error. Naturalmente, su éxito está en relación directa con la oportunidad con que se aplica, pues como dice Ligniéres, los sueros aportan valiosos elementos de combate, pero no restituyen órganos ya destruidos.

En tales condiciones, se debe proceder a las inyecciones repetidas de suero anticarbunclosos, en todo caso, en que se constate carbunclo bacteridiano. En cuanto a las vacunas, como lo he dicho en muchas ocasiones, su elaboración no es cosa sencilla: su eficacia en el terreno es muy variable, por muchos factores de carácter científico. Decirles a los hacendados que vacunen y que toda vacuna es buena, no me parece prudente, porque en el caso de fracaso, el agricultor puede descorazonarse y creerlas a todas perfectamente ineficaces; debemos decirles que hay buenas y malas vacunas, y que estas últimas proceden de laboratorios netamente industriales; que pueden alterarse por venir de países muy distantes, soportando meses, temperaturas elevadas en sitios inapropiados, (vacunas americanas y europeas), contener microbios de otras tierras muy diferentes, demasiada atenuación por miedo de los fabricantes para no causar accidentes y tantas otras circunstancias que influyen sobre la eficacia de las vacunas.

Es necesario que el hacendado al decidirse por una vacuna se fije en su procedencia, quien la prepara y quien la vende, limitándose a adquirir aquellas que vienen de manos enteramente profesionales, y no de comerciantes, que aunque muy honorables en sus procedimientos, están faltos de los conocimientos necesarios, para responder a las consultas y suministrar la vacuna que se requiere. (Conozco casos en que los hacendados han sido inducidos a vacunar ovejas, contra carbunclo sintomático, que, como se sabe, es una enfermedad propia de los terneros).

Felizmente hoy día el hacendado no tiene mucho que titubear desde el momento que el Instituto Biológico de la Sociedad Nacional de Agricultura, prepara buenas vacunas, que el Servicio de Veterinaria Nacional, ha puesto al frente de la elaboración de su virus un autorizado profesional y de las extranjeras la Ligniéres, que también nombro por conocerla, no sólo en la práctica, sino en su preparación en los laboratorios de la Paternal y Buenos Aires. Es un virus que llega fresco y es preparado con microbios de Chile.

Dr. Sch. H.

EL TIEMPO EN LA SEMANA PASADA Y EN LA AYER

Datos continentales. — Fuertes lluvias y tempestades el Argentina. — El régimen anti-ciclónico. — Una nueva cri — Fenómenos astronómicos. — Informaciones gener

En el curso de la semana pasada se han desarrollado notables fenómenos meteorológicos en la República Argentina, habiéndose producido, fuertes lluvias en Córdoba, San Juan, San Luis, Rosario y Entre Ríos, y tempestades eléctricas, con relámpagos, truenos y granizos en el Neuquén y Río Negro. Por otra parte, la evolución seguida por el régimen isobárico y el desplazamiento del centro anti-ciclónico, constituye un fenómeno, cuyo estudio es particularmente interesante.

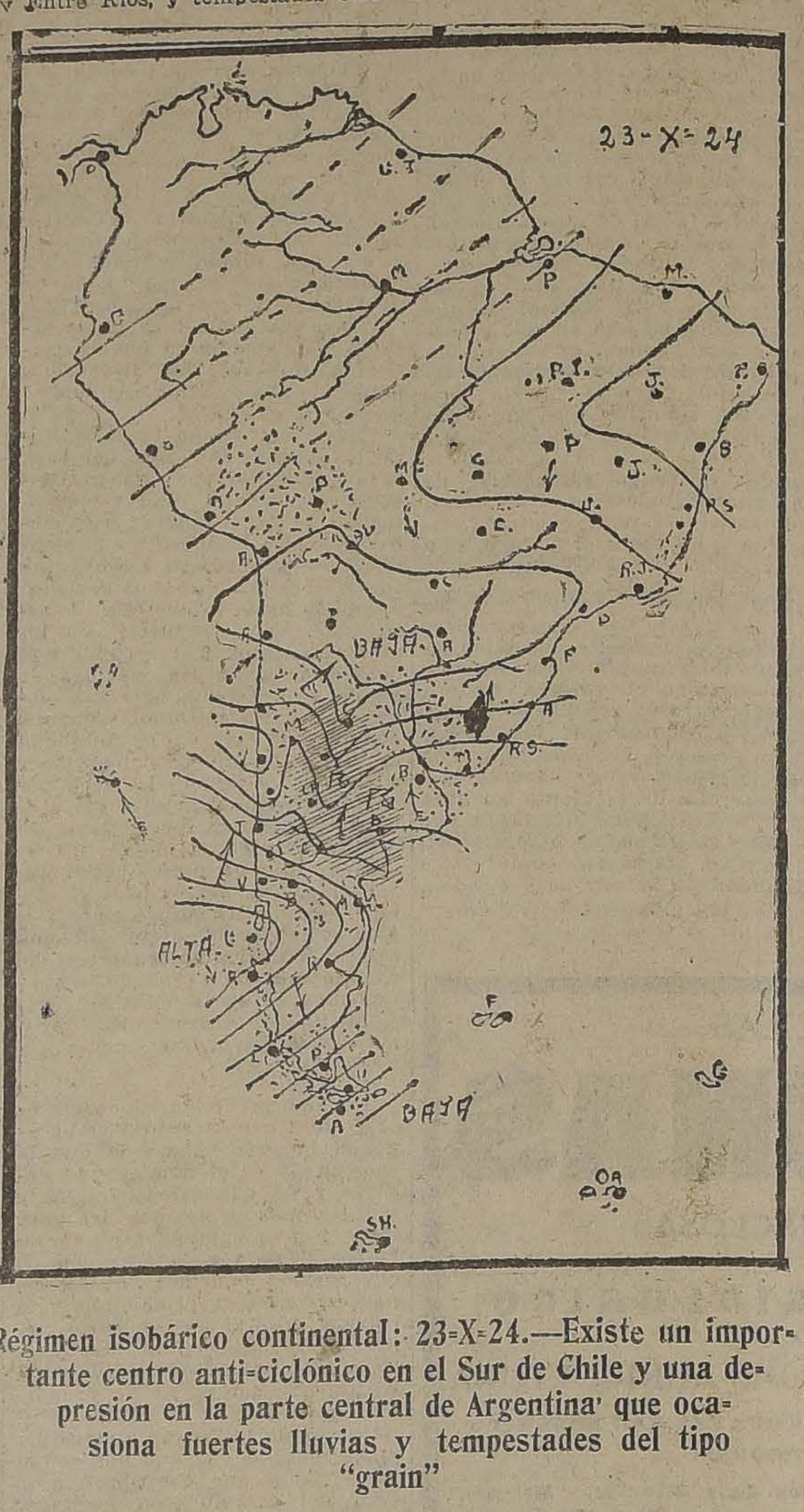

Régimen isobárico continental: 23-X-24.—Existe un importante centro anti-ciclónico en el Sur de Chile y una depresión en la parte central de Argentina que ocasiona fuertes lluvias y tempestades del tipo "grain"

LA PRESION ATMOSFERICA

La semana se inició con un gran centro anticiclónico que afectaba la parte Central Sur del Continente, desde Isla Huafo, hasta Puerto Madryn, en las Costas del Pacífico y del Atlántico, respectivamente. En los días siguientes, esta situación isobárica se vió modificada por el paso de una importante depresión atmosférica, que entrando frente a las Costas de la Zona Central de Chile el 21, se dirigió hacia la región Austral. El 22 vuelve a subir la presión en el Sur y se forma un centro de alta presión entre Chiloé y Raper. El 23, existe una depresión en V, que afecta toda la región Central de Argentina, y por último, el día 24, se produce un alza general de la presión en la Costa del Atlántico, y el centro de alta presión del anti-ciclón se encuentra sobre Puerto Madryn.

EL VIENTO Y LOS TEMPORALES

En toda la extensión de nuestro territorio han predominado regularmente los vientos del Sur y Sur-Oeste con cierta intensidad. Solamente el 24, soplaron vientos del Norte entre Arauco y Chiloé. En la Argentina hubo "grains" el día 23 en la parte central, Victoria a Río Negro. No ha habido temporales.

LA TEMPERATURA Y LA ACTIVIDAD SOLAR

La temperatura se ha manifestado algo más calurosa hacia fines de la semana, en que las máximas del Valle Central de nuestro país se elevaron grados a la fluctuaron 10 grados.

La activida nido más o mediados de dos mancha proporciones Sábado 25, bían disminu recía otra d nes aún, por

LA N Los nublad a principios en los último se presentó, pletamente d gentina, con cú nulus y pestuosos entr gro.

En la costa sido frecuent

LOS HID Las precipit casas en nuest República Ar fuertes lluvias importancia. y 23, llovió co doba, San Jua Entre Ríos y tempestades relámpagos y quén, Victoria del Plata, Tre gro. Fuera de se han registr tancia.

LOS T Hemos entra nueva crisis temblores se mingo 19, a la 30 segundos, minutos. El 2 tes temblores horas 57 min a las 4 horas volvió a temb tral con ciert 3 horas 41 m crisis sísmica preferencia lo frente a las marinas de Ri se encuentran cia de Atacam cagua, respecti roto el equilibr rrestre en una es muy difícil pronto, de ma esperar, durante y mañana, la p temblores de sidad.

FENOMENOS En el curso mana se produ fenómenos ast Lunes 27: A curio estará en turno.

Martes 28: A estará en con a 2 grados 8 en conjunción hora 53 minut Saturno estar el Sol a las 16 a las 2 horas ción con el Sol de cuatro con 1 hora de la

Jueves 30: Jú junción con la 26 minutos, También Merc nodo descende Perigeo, a las

LOS A El estado de so de la pres rimentará not principalmente días, en que los ricos serán fr acarrear lluvias bre todo las p La temperatura fines de la sema

Observatorio d Octubre de 19

OBSERVACIONES METEOROLOG GENERALES

ALTERACIONES ATMOSFERICAS.— REGIME PRESION EN LA ARGENTINA.— DESCENS TEMPERATURA.— NUBLADOS Y NE

PRESION ATMOSFERICA.— El régimen isobárico ha permanecido más o menos estacionario en las últimas 24 horas. Persiste el área de altas presiones en la República Argentina y la depresión relativa frente a la región Central de nuestro país. El máximum barométrico de Isla Huafo, tiende a ser destruído.

VIENTOS.— Los vientos del Sur y Sur-Oeste han predominado entre Valdivia y Coquimbo. Desde Chiloé hasta Magallanes han soplado vientos del Norte y Nor-Este. En la Argentina soplan vientos variables.

TEMPERATURA.— La temperatura del aire se ha manifestado moderada en el día de ayer, habiéndose podido observar un ligero descenso. Las máximas fluctuaron alrededor de 24 y 26 grados a la sombra. Las mínimas no baja

La actividad intensa; existen en un grupo y que ha aparecido borde E.

NEBULOSIAD.— ha aumentado nublados y cuentes, habiéndo el Norte, afecta Central y la pro En la Argentin parciales, predom del tipo Cirrus y

HIDROMETEORO intermitencias en Fernández. Fuera de esta tran otras precip tancia en el Con ha habido heladas

ANUNCIOS METEOROLOGIC

EN LAS PROXIMAS 48 HORAS SE PRODUC TANTES PERTURBACIONES ATMOSF

CARACTERES GENERALES DEL TIEMPO

El desplazamiento del centro de alta presión del anti-ciclón hacia la costa del Atlántico y el descenso de la presión en nuestro país, serán dos factores que influirán en una forma definitiva sobre el estado del tiempo.

El régimen isobárico actual puede verse notablemente modificado en las próximas 24 horas, y habría posibilidades en el establecimiento de un gradiente barométrico favorable a los vientos del Norte y al mal tiempo.

La distribución barométrica actual, sin embargo determinará solamente un estado atmosférico esencialmente variable.

ANUNCIOS PARA LA ZONA NORTE

Nublados, neblinas y lloviznas en Coquimbo. Temperatura fresca. Buen tiempo general en el resto. Vientos dominantes del Sur. Marejada.

ANUNCIOS PARA LA ZONA CENTRAL

El estado atmosférico se manifestará variable, con alternativas de claros y nublados parciales. Tal vez neblinas y lloviznas por la mañana.

La temperatura será moderada.

ANUNCIOS PARA LA ZONA SUR

En las próximas 48 horas habría posibilidades en la producción de importantes perturbaciones atmosféricas en las provincias del Sur del país. El mal tiem las últimas horas y persistiría dura ñana Martes, con del Norte y posib

La temperat manifestará mode

ANUNCIOS PA Habrá alteraci generales en el tes nublados, Temperatura fr

MAREAS.— so a las 8 horas 21 horas 7 minuto

NOTA.— Estos miten por Radio- país.

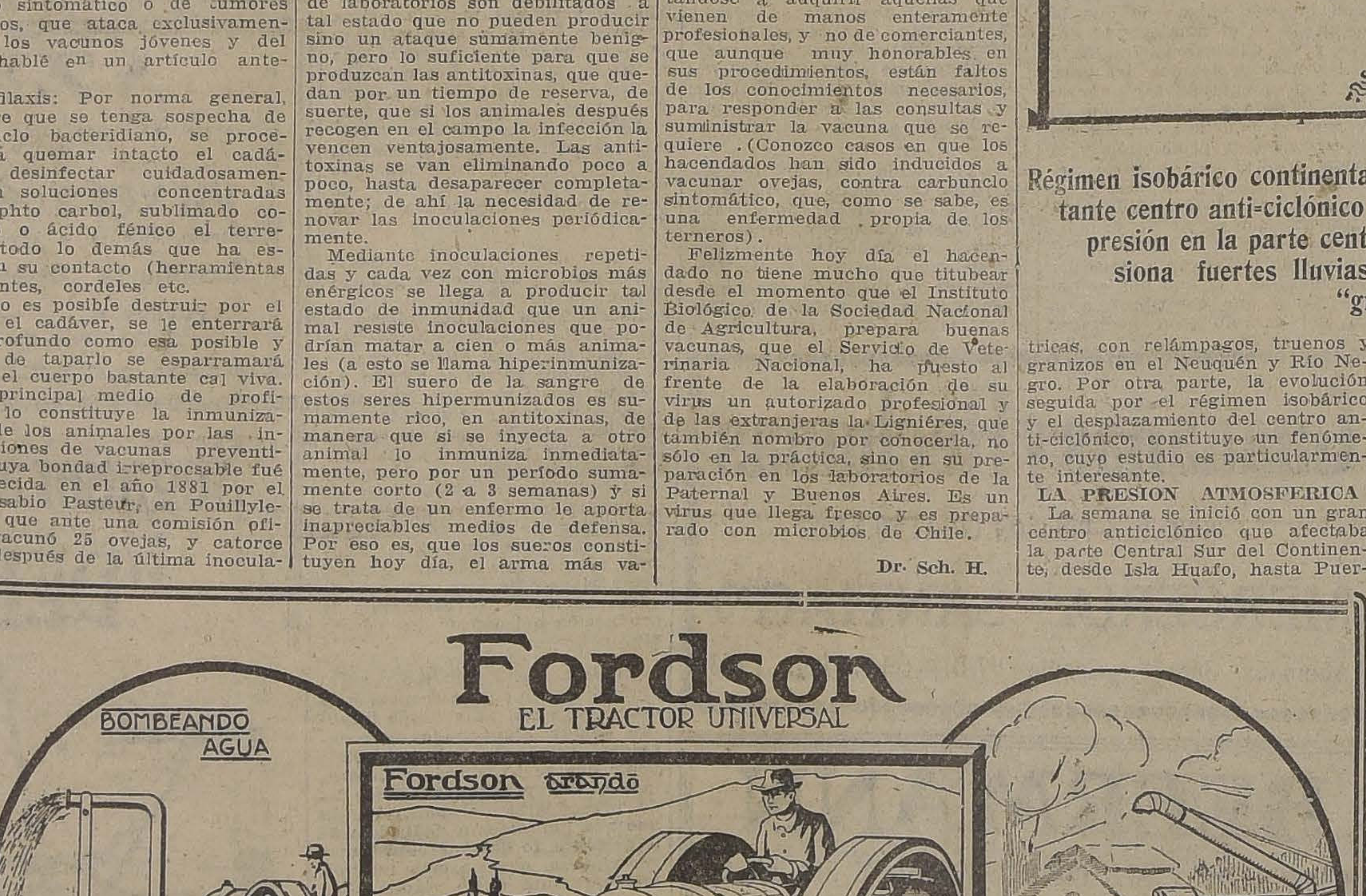

EL TRACTOR PARA TODOS LOS USOS

EN EL FUNDO ENCONTRARA SU UTILIDAD EN TODAS PARTES, ya sea arando en el campo, cortando pasto, rastreando, levantando la cosecha, remolcando los carros, trillando o bien desgranando. También en otros trabajos muy distintos, como ser: en un aserradero, lavandería, con un generador eléctrico, para bombear agua, con una máquina para moler ladrillos, cal, etc., en una cantera para arrastrar vagones o servir como grúa, y finalmente como fuerza motriz en un taller mecánico o usina.

EL SINNUMERO DE USOS QUE LE PUEDE DAR EL "FORDSON" LE SORPRENDERA.

Con Guardabarros

$ 8,000.00

sobre carro en Santiago.

UNA DEMOSTRACION SIN COMPROMISO PARA USTED LE CONVENCERA.

ENSEÑANZA DE MANEJO GRATIS.

NUESTROS AGENTES VENDEN CON GRANDES FACILIDADES DE PAGO

FORD MOTOR COMPANY

LIGA COMERCIAL DE SANTIAGO

Venta de Negocio

Se piden propuestas cerradas para la compra del negocio de tienda y paquetería instalado en la calle de San Diego N.º 1427, que perteneció al señor Elías Azar.

Las propuestas deben presentarse en la oficina de la LIGA COMERCIAL, Bandera N.º 575, hasta las 3 P. M. del día 27 del mes actual, y el negocio puede verse todos los días laborables, de 9 A. M. a 12 M.

La comisión liquidadora se reserva el derecho de aceptar cualquiera propuesta o rechazarlas todas.

Santiago, 24 de Octubre de 1924.

RAULI

muy seco para puertas, 2x3, 2x4, 2x6, 2x8, cepillado y palillos 1x2, tiene listo para entregar

LA REPUBLICA

BARRACA Y FABRICA DE MADERAS

DOMEYKO 2354

Fabricación

DE PUERTAS, VENTANAS Y DE TODAS CLASES

hace y tiene lista para entrega inmediata.

LA REPUBLICA

Barraca y Fábrica de Maderas.

DOMEYKO 2354

O—25

RAU

PARA PISO,
$ 1.00 c/u.

BARRACA

LA RE

DOM

AYER SE VERIFICARON LAS CONVENCIONES RADICALES PROVINCIALES

Como se había anunciado, ayer debieron realizarse las convenciones provinciales radicales, a fin de nombrar los delegados que han de llevar la representación de las provincias respectivas, a la Convención Extraordinaria del dos de Noviembre próximo.

El Comité Ejecutivo Radical recibió hasta las últimas horas de la noche las comunicaciones en las cuales se le designan las personas que han sido nombradas por las convenciones.

LA CONVENCION PROVINCIAL DE SANTIAGO

Con especial interés se esperaba el resultado de la Convención provincial de Santiago. Fueron nombrados delegados a la gran convención, los señores Domingo Durán y Humberto Mardones Valenzuela. En el curso de la sesión se promovió un interesante debate sobre la situación interna del Partido y las medidas que a juicio de los presentes se estimen conducentes a producir una reorganización del Partido.

VERSION OFICIAL DE ESTA REUNION

Damos a continuación la versión oficial de esta reunión:

En veintiseis de Octubre de 1924, se reunió la Convención Provincial del Partido Radical, bajo la presidencia accidental del señor Domingo Durán, quien expresó el objeto de la Convención, el cual es debido a la necesidad de poner remedio a los quebrantos que sufre el Partido Radical a consecuencia del trastorno general de la República.

Desde los primeros momentos, agregó, del movimiento militar, se nombró en el Partido un Comité Ejecutivo, el cual tenía la facultad de reintegrarse y complementarse, con el objeto de coordinar la acción del Partido Radical.

Este Comité resolvió convocar a una Convención General del Partido para el 2 de Noviembre próximo, para lo cual se elegirían en convenciones provinciales dos delegados por cada provincia. Esta es la razón de la presente reunión.

Debiendo la Convención constituirse previamente, pide a los delegados sus poderes. Los presentaron los señores Domingo Durán, Desiderio Bravo, Humberto Mardones, Carlos Vicuña y Manuel A Cruz por la Asamblea de Santiago; Carlos Valenzuela Fuenzalida, por la de Melipilla; Froilán Castro, por la de Providencia; Pedro Pagllay, por la de La Cisterna; Víctor A. Salas Romo, por la de Quilicura; Sinesio Riquelme, por la de Quinta Normal; Pedro J. Ojeda R., por la de El Monte.

Por asentimiento unánime se dieron por aprobados los poderes y se procedió a elegir mesa directiva.

Por aclamación, y a propuesta de don Desiderio Bravo, se nombró presidente a don Carlos Valenzuela Fuenzalida, y secretario a don Carlos Vicuña Fuentes.

El señor Valenzuela agradeció su designación, pasó a ocupar la presidencia, e hizo dar lectura a las bases de la Convención, contenidas en la comunicación del Comité Ejecutivo de fecha diez de Octubre; y de acuerdo con ellas se procedió a la elección de delegados, la que se hizo por lista completa.

Practicado el escrutinio, resultaron:

Por don Humberto Mardones, 10 votos; por don Domingo Durán, 10 votos; por don Leonidas Bravo, 1 voto; y por don Desiderio Bravo, 1 voto.

En consecuencia, fueron proclamados los señores Domingo Durán y Humberto Mardones.

El señor Durán agradeció el honroso cargo que se le había conferido y prometió su palabra de trabajar valiente y decididamente en la Convención próxima, sin omitir sacrificios, por los intereses e ideales del Partido Radical, sentimiento en el cual seguramente lo acompaña el otro delegado que se ha nombrado.

Debe agregar — dice— que, a su juicio, las convenciones no deben limitarse a elegir hombres, sino que [illegible] a elegir hombres, sino que al efecto se manifiesten las ideas que él debe reflejar en la Convención del 2 de Noviembre.

La Asamblea Radical de Santiago ha tratado ya este punto y ha manifestado terminantemente que su espíritu es proceder a la reconstrucción del Partido sobre la base de la eliminación completa de los elementos cuyo desprestigio es la causa eficiente de la situación de hecho que hoy soporta el país. Y si la eliminación de estos elementos es necesaria en todas las actividades de la vida radical, es ella todavía más indispensable respecto de los elementos dirigentes.

Esta medida es también exigida por razones de prestigio del Partido. Recuerda que apenas iniciado el movimiento militar, los militares para justificarlo declararon públicamente que él se debía a la corrupción que reinaba en las esferas de la política; y la opinión pública ha hecho recaer en mayor grado la responsabilidad de este juicio de los militares sobre el Partido Radical, que era el centro de la Alianza Liberal, y por ende, lógicamente, el mayor responsable ante la opinión pública.

Cree el señor Durán que efectivamente ha habido también en el Partido Radical elementos inmorales, que han utilizado en beneficio propio o de sus compadres y amigos, la influencia política que el Partido Radical había puesto en sus manos; pero que seguramente el tanto por ciento de elementos deshonestos era muy limitado dentro del Partido. Una investigación justiciera sobre el particular dejaría en claro que él no alcanza a más de un dos o a un cuatro por ciento, y sin embargo la atmósfera de desprestigio los ha envuelto a todos. Cree, por consiguiente, que es útil señalar a los hombres inmorales que han actuado en las filas del Partido para defender a los sanos de la falsa imputación que los envuelve.

Apenas entronizados los militares en el Gobierno del país, prometieron abrir un sumario para investigar la vida de cada político chileno. Los radicales no vieron en esta declaración una amenaza y se congratulaban de este propósito, cuya realización les facilitaría extraordinariamente sus propósitos de eliminar a los elementos inmorales. Así tuvieron la oportunidad de manifestárselo a los corifeos del movimiento militar, quienes prometieron, entonces, abrir la investigación y comunicar sus resultados a los dirigentes radicales.

Trascurrido algún tiempo, el señor Durán se acercó nuevamente a los militares para pedirles, en compañía de otros amigos, los resultados de la investigación, pero éstos le respondieron que no la habían hecho por falta de tiempo, porque todo el que tenían se lo absorbía la tarea de rehacer la República.

El señor Durán les enrostró su falta de cumplimiento del compromiso contraído, que no se escusaba con la falta de tiempo, pues es este problema de carácter fundamental y previo, y que venía a dejar su imputación primera de corrupción política en la situación de una calumnia ordinaria, y el movimiento mismo, reducido al papel de un simple cuartelazo si es que no lograban justificar los hechos en que se basaba su imputación de corrupción política lanzada al Partido Radical.

La Convención del dos de Noviembre debe, a su juicio, exigir perentoriamente del Gobierno Militar la prueba ofrecida, porque va en ella envuelta el prestigio del partido. Para ello tendrá la Convención más autoridad que los radicales que individualmente la han pedido.

Al pedir esto no le mueven ni enconos, ni rencores, ni envidias: sólo la necesidad de mantener intacto el prestigio del Partido Radical, pues está seguro que el sumario demostrará que el tanto por ciento de deshonestos es inferior en el Partido Radical al que existe en otros partidos.

El señor Mardones rectifica en cierto sentido al señor Durán, diciendo que los militares dieron en realidad una razón aceptable para no haber hecho hasta ahora la investigación prometida, a saber: que los resultados de ella serían injustos porque precisamente quedarían indemnes de todo cargo los hombres que habían procedido con habilidad suficientes para no dejar rastro de sus actividades inmorales. El señor Durán aceptó la rectificación.

El señor Mardones agrega que los militares les ofrecieron la facilidad de investigar sus archivos para apreciar los sumarios que estaban haciendo, facilidad que no se había aprovechado todavía. Por lo demás adhiere a las expresiones del señor Durán.

Don Sinesio Riquelme expone que las palabras del señor Durán le han producido una grave decepción, pues, alejado como estaba de la política, conservaba una alta idea de su Partido y de sus representantes y las palabras del señor Durán le hacen ver que en realidad tal idea era equivocada. Dado este antecedente estima que debe buscarse un medio más eficaz para hacer luz en este asunto y al efecto propone, en nombre de la Asamblea de Quinta Normal, que la propia Convención del dos de Noviembre investigue y aclare la situación de las personas mismas afectadas por rumores de inmoralidad política.

El señor Mardones expresa que esta tarea es superior a las fuerzas de los delegados de la provincia, por lo menos si se pretende que ellos dos investiguen la vida política de todos los parlamentarios del país, y cree que deben los delegados limitarse a la investigación de la vida pública de los parlamentarios radicales de la provincia de Santiago.

El señor Riquelme expresó que no es su ánimo imponer a los delegados un trabajo extraordinario, ni menos imposible, y que puede limitarse por parte de los delegados a esta Convención, su obra a los puntos señalados por el señor Mardones.

El presidente señor Valenzuela expuso que ha visto su Asamblea con profundo pesar la falta de un órgano de publicidad que permita propagar los principios del radicalismo y contener la avalancha injusta que han desencadenado contra los radicales los órganos de la reacción. Este órgano es también indispensable para orientar clara y definitivamente a la opinión pública sobre los fines y resultados del movimiento militar, y cree de su deber pedir a los delegados trabajen en la Convención por la realización de este anhelo.

Si es imposible reunir para el efecto un gran capital, como se pensó en un momento, que por lo menos se trate de juntar una suma que, aunque pequeña, permita satisfacer esta necesidad.

El señor Durán expresa que las mayores dificultades para tal obra nacen de la desconfianza del público, ocasionada por el hecho de haberse distraído en otros fines, en veces anteriores, los fondos erogados con el fin expreso de fundar un diario radical, lo que ha determinado el desaliento de los correligionarios, quienes suscriben fácilmente cuotas para el diario, pero no las cubren con la oportunidad prometida. El problema es interesante, pero a su juicio imposible de resolver, dados los antecedentes que ha expuesto. Abandonada la idea de un diario, se pensó en un semanario, que necesita fondos más escasos, y tampoco pudo realizarse.

El presidente insiste en su idea de fundar un diario, porque, a su juicio, jamás el Partido Radical ha estado en peor situación, que le haga más indispensable una tribuna para sus ideas, por lo cual el momento es propicio para iniciar esta obra, que es una verdadera necesidad.

El secretario, señor Vicuña, expuso que, a su juicio, Chile está viviendo hoy los días más tristes de su historia, jue la tiranía militar, entronizada, afrenta a la nación; y que no hay otro problema más urgente que el de restablecer en el país la normalidad civil.

No habiendo otro asunto de que tratar, se levantó la sesión.—(Firmados).—**Carlos E. Valenzuela**, presidente.—**Carlos Vicuña**, secretario.

ASAMBLEA RADICAL DE CARTAGENA. — La asamblea radical de Cartagena envió la siguiente comunicación al Comité Ejecutivo del Partido:

"Cartagena, 24 de Octubre de 1924. —Al Comité Ejecutivo del Partido Radical. — Santiago. — La Asamblea Radical de Cartagena, en su última sesión, acordó:

No enviar delegado a la Asamblea Provincial, que se llevará a efecto en Santiago el Domingo próximo para nombrar delegado a la Convención que celebrará el Partido en Santiago, el 2 de Noviembre próximo, pero sí, será una fiel acatadora de los acuerdos que en esa reunión se tornen.

Haciendo votos porque la reunión tenga un grande éxito, saluda atentamente a ustedes su affmo. y S. S. —**J. del C. Cartagena O.**, Presidente de la Asamblea Radical de Carta- Paredes y doctor Pedro A. Fajardo. gena".

EN VALPARAISO

En el Club Radical de la novena comuna de este Puerto, se reunió a las dos de la tarde, la Convención Provincial. Asistieron a ella los siguientes señores delegados: Aurelio Cruzat, Mariano Peralta y Alejandro Quezada, por Valparaíso; Carlos Altamirano, por Viña del Mar; Alfonso Reveco, por Quilpué; Luis Muñoz, por Villa Alemana; Hernán Ramos Viel, por Limache; Silvio Ferretti, por Quillota; Alfredo Guillermo Bravo, por La Cruz; Eduardo Le Fort, por Calera; y Juan Sinkem, por Llay-Llay.

Se inició la reunión bajo la presidencia del señor Arturo Cubillos Pareja, y se designó la mesa directiva, la que quedó constituida por los señores Aurelio Cruzat, presidente, y Silvio Ferretti, secretario.

Resultaron elegidos delegados a la reunión extraordinaria por once votos, cada uno de los señores Aníbal Cruzat y Alfredo Guillermo Bravo.

DELEGADOS DE OTRAS PROVINCIAS

En Tarapacá, resultaron elegidos los señores Eduardo Valenzuela Muñoz y César Hernández.

En Aconcagua, los señores Benigno Acuña R. y Alfredo Rosende Verdugo.

En Curicó, los señores Dr. Adeodato García Valenzuela y Armando Núñez Montenegro.

En Cautín los señores Alfredo Resselot y Ramón Olave.

Por informaciones recibidas por miembros de este Partido, hemos sabido que quedaron designados los delegados de todas las provincias a la Convención de Noviembre, pero no conseguimos sus nombres.

PARTIDO DEMOCRATA

LA CANCELACION DE LA PERSONERIA JURIDICA DEL CLUB DE LA DEMOCRACIA. — Se nos solicita la publicación de las siguientes líneas:

"Por informaciones de la prensa, he podido imponerme de que se ha cancelado la personalidad jurídica al Club de la Democracia, de Santiago, por ser un garito público.

Esta determinación ha sido tomada, a virtud de un denuncio hecho por el Directorio Departamental, más o menos el 15 o 20 de Agosto próximo pasado, por intermedio de una nota que fué firmada por el suscrito y por el presidente de la Agrupación.

Ultimamente he recibido comunicaciones de algunos amigos, en el retiro donde me encuentro, en que se me anuncia de haber sido atacado en el seno del Directorio General, por dicha cancelación, en términos virulentos y que yo considero injustos.

Mi actuación en este asunto no pasa de haber sido un denunciante de ese garito, pues una noche a las cuatro de la mañana, en compañía de tres correligionarios, quisimos imponernos de la veracidad del denuncio, que se había hecho, que el Club de la Democracia, mantenía mesa de juego. Con verdadero pesar hubimos de constatar la veracidad exacta del hecho.

Con estos antecedentes el Directorio acordó pedir la clausura de dicho negocio, que se tomaba el nombre del partido para especular vergonzosamente, y lo que era más grave, que contaba con la complicidad y la ayuda de dirigentes de la democracia, que debían haber empleado mejor sus influencias.

Esta ha sido toda mi actuación, y no me importa que los que han perdido en esta aventura, me ataquen, sabiendo yo de antemano, que pudieron haberlo evitado, desde el momento que producido el golpe militar, que arrasó con el poder civil, ellos han sido ssu mejores defensores en el seno del directorio general, traicionando los postulados de nuestro programa, lo que acusa dos cosas: o la ignorancia crasa de lo que significa la libertad, o el prurito hereditario de adular siempre a los que mandan.

Es cuanto puedo explicar a los correligionarios de Santiago, anticipando, que he acordado suspender mi viaje al extranjero, si efectivamente la Convención del Partido, se efectúa en Noviembre próximo, para pedir cuentas a los que no han hecho otra cosa qne comerciar vilmente con la democracia, para su sólo provecho personal. — **Luis A. Mardones.**"

La Convención Demócrata

La comisión de reformas reglamentarias nombrada por el Directorio General, de reformas reglamentarias, se reunirá hoy Lunes a las 9 P. M., para seguir su labor, y presentar en breve el proyecto de reformas a la consideración del Directorio General; que una vez aprobado por éste será presentado a la Convención del Partido, que se realizará el próximo mes.

La Comisión la componen, los señores, Horacio Azócar, Guillermo M. Bañados, Anaclicio López, Róbinson

PARTIDO RADICAL

CLUB RADICAL.—Hoy a las 9½ P. M. celebrarán sesión de junta general los socios del Club Radical para elegir nuevo Directorio en reemplazo del actual que ha renunciado en forma indeclinable.

MATRIMONIO CONCERTADO.—Ayer quedó concertado el matrimonio de don Manuel Domínguez Casanueva con la señorita Agustina Correa Correa.

Hizo la visita de estilo el Pbdo. don Carlos Casanueva O.

MATRIMONIO MUÑOZ RODRIGUEZ-MUÑOZ LATORRE.—Ayer contrajo matrimonio la señorita

Carmen Muñoz Latorre con el señor Rafael Muñoz Rodríguez; sirvieron de padrinos por parte de la novia, el señor Gregorio Muñoz y la señora Carmela Latorre de Muñoz y por parte del novio, la señora Leontina R. vda. de Muñoz y el señor y el señor Alejandro Rodríguez.

En la ceremonia civil actuaron como testigo, por parte de la novia, el señor Bernardo Muñoz Díaz y el señor Víctor Muñóz Latorres, y por parte del novio, el señor Latorre y el señor Alejandro Rodríguez.

MATRIMONIO.—Ayer fué bendecido privadamente el matrimonio del señor Germán Azócar González con la señorita Juana Rosa Fuentes Castro.

RESIDENCIA.— El señor A. Reyes y familia, han fijado su residencia en Alameda 283.

MADRES
LOS NIÑOS DEBILES DEBEN TOMAR
RECALCINE
EL MAS PODEROSO DE LOS TONICOS
SE VENDE EN TODAS LAS BOTICAS
RECOMENDADO POR PROFESORES Y MEDICOS EMINENTES

LOS MATRIMONIOS DE AYER.

Matrimonio Ovalle Alvarez-Valdivieso Tagle

Matrimonio Armanet Fresno-Izquierdo Huneeus

EL BANQUETE EN HONOR DE DON EMILIANO FIGUEROA

SE LLEVO A EFECTO AYER EN LOS SALONES DEL CLUB HIPICO

Ayer a la 1 P. M. tuvo lugar el gran banquete jue la sociedad de Santiago ofrecía en el Club Hípico a don Emiliano Figueroa.

Pocas veces se ha celebrado una manifestación más interesante, no solamente por el número sino especialmente por la calidad de los invitados.

La fiesta tuvo lugar en el gran salón del primer piso del Club Hípico. La concurrencia se colocó en pequeñas mesas de diez personas cada una.

La mesa de honor estaba ocupada por las siguientes personas:

Ricardo Lyon, presidente del Club Hípico; Almirante Nef, Embajador argentino. Embajador del Brasil, Luis Izquierdo, Almirante Aguirre. Presidente de la Corte Suprema, señor Braulio Moreno, General Dartnell, Almirante Guillermo Soublette, Intendente de Valparaíso y don Emiliano Figueroa L.

Las mesas vecinas estaban presididas por el Almirante Gómez Carreño, por el Ministro señor Alejandro del Río y por otras personalidades.

A la hora del champagne el presidente del Club Hípico señor Ricardo Lyon concedió la palabra a don Luis Izquierdo, quien ofreció el banquete en términos elocuentes recordando jue entre él y el señor Figueroa Larraín existía, además de una vieja tradición de afecto, un fuerte vínculo: su cariño y su adhesión a la República Argentina.

Se extendió en seguida en consideraciones sobre nuestra actualidad política y dijo que cualesquiera que sean las opiniones de cada cual sobre un punto acabado y determinado, el patriotismo exigía ampararse al rededor del Gobierno y ofrecerle en estas circunstancias una adhesión tan leal como incondicional.

El discurso del señor Izquierdo fué muy aplaudido.

Contestó don Emiliano Figueroa con tan noble sencillez que es la nota más alta y más característica de su gran talento.

Entre otras cosas dijo que su éxito diplomático lo debía a que en la Argentina creen que él tiene gran situación en Chile, y en Chile piensan que él tiene gran situación en la Argentina.

Su discurso concebido en términos tan afectuosos para sus amigos fué aplaudido por la concurrencia.

Habló en seguida elocuentemente el Embajador argentino señor Malbrán que comprobó su reputación de gran orador y cerró la manifestación, don Alfredo Irarrázaval Zañartu.

Además de las personas ya nombradas, asistieron las siguientes:

Alfredo Irarrázaval Z., Alfredo Ruiz T., Abraham Gatica, Luis Larraguibel, Manuel Hederra C., Fernando Subercaseaux, Roberto Sanchez, Carlos Lira O., Raúl Claro Solar, Luis W. Fuenzalida, Julio 2.o Zegers, Ricardo Lyon, Guillermo Pereira, Santiago Ossa A., Hernán Errázuriz Guillermo B. Scott, Manuel García de la Huerta, Enrique Sánchez García de la Huerta, Alberto Alcobendas, Juan Nepoluceno Espejo, Joaquín L. Luco, Gabriel Vidal P., Pedro Salinas, Pedro Opazo L., Maximiliano Errázuriz, Enrique Larraín A. Ricardo Cabieces, Roberto Guzmán M., Ramón H. Huidobro.

Manuel José Henríquez, Julio Pereira I. Gustavo Walker M., Juan H. Loveday, Francisco Echeuique G., Jorge Zamudio, Pedro Luis Vidal, Guillermo Arthur, E. Aguirre Luco, Jorge Phillips, Horacio Sandford, Juan Larraín, Guillermo Edwards M., Carlos Medina, Miguel Cerda, Joaquín Luco, Diego de Castro, Gustavo Jullián, Guillermo Franke, José Onofre Bunster, Rafael Lorca P., Leoncio Baeza, Pedro N. Montenegro, Luis Valverde, Enrique Bahamondes, Alejandro Valdés Riesco, Carlos Eguiguren Julio Puga B., Héctor Fuentes P., Aníbal Letelier, A. Echeverría Luis Portales V., Carlos Pereira, Comandante Luis Otero, Aníbal Rodriguez, Blas Vergara, Joaquín Aguirre, Camilo Montt, Jorge Guzmán M., Guillermo Amunátegui, Juan Manuel V., José A. de Urquisa, Eduardo López, Samuel Claro L., César de Lastra, Alfredo Montt O., Enrique Caballero, Recaredo Baeza O., Guillermo Illanes, Jorge Saavedra, Mariano Navarrete, Oscar Viel C., Alejandro Herquíñigo, José Florencio Valdés, Luis Izquierdo, Pedro Morandé, Romualdo Silva C., Carlos Zañartu F., Alberto Vial I., Alberto Hurtado, Jorge Enrique C., Severo Lívinston, Jorge Fierro C., Rafael Balmaceda, Juan Errázuriz, Carlos López, Arturo Cámus, Arturo Lorca, Manuel A. Vivanco, Conde de La Taille, Enrique Valenzuela, Domingo Undurraga, Carlos Kuster, José Duhalde, Alberto Cruz M., Felipe Aninat, Oscar Valenzuela V., Roberto Torretti, Francisco, Undurraga, Guillermo Rivera, Fermín Vergara, José Francisco Urrejola, Mariano Fontecilla, Agustín Baeza, Luis Larraín P., Manuel Gaete, Claudio Vicuña, Ismael Ossa, Jorge Silva S., Pío Puelma, Enrique Foster R., Ladislao Errázuriz, Francisco Bulnes, Ricardo Cruzat, Enrique Balmaceda, Eduardo Ossa V., Juan Eduardo Pinochet, Julio Garrido, Gregorio Correa O., Ramón León, Germán Riesco, Manuel Barahona, Daniel Cruzat, Arturo Lyon P., Fernando Ossa, Luis Rozas A., Roberto Barros T., Eleazar Lezaeta, Fernando Morandé, Rafael Urrejola, José Manuel L., Luis Serrano, Aurelio Lamas, Luis De Castro, Carlos Ossa P., Ismael Edwards Matte, Juan Francisco Gómez, José Manuel Larraín, General Patricio Larraín A., José María L.

ALMUERZO EN HONOR DEL ENCARGADO DE NEGOCIOS DE NORUEGA. — En el Club de la Unión de Valparaíso fué servido ayer a mediodía, un espléndido almuerzo que un grupo de amigos le ofreció en honor del Encargado de Negocios de Noruega, don Einar Maseng, con motivo de su regreso de Europa.

Asistieron el vice-cónsul de Noruega, señor Carl Christiansen y los señores Einar Olsen, K. Hernd, Alfred Anker, Ludw von Essen, L. Lowenborg, C. Royem, Christian Flaten, Oscar Lokken, Juan Lundberg y Gunnar Nergaard.

ENFERMOS. — En la Clínica Alemana fué operada de apendicitis la señorita Yolanda Casabianca. Su estado es satisfactorio.

BAUTIZO.— Ha sido bautizado Rubén Darío Ibarra Fernández, hijo del señor Luis Ibarra y de la señora Elena Fernández de Ibarra.

Fueron padrinos, el señor Alfredo Bertholet y la señora Leonor Molina de del Pino.

..EN EL SANTIAGO TENNIS CLUB.— Una numerosa y distinguida concurrencia llenaba en la tarde de ayer el elegante pabellón del Santiago Tennis Club, con motivo del dancing-tea que el Directorio de esta institución ofreció al terminarse los torneos de eliminación por la Copa Chile.

Entre las señoritas asistentes anotamos a las siguientes:

Mary Zañartu Sanfuentes, Edith Larraín del Campo, Carmen Vergara Blanco, Yola Prá Balmaceda, Isabel Montt Pinto, Lucy Scroggie Vergara, María Isabel Larraín Echeverría, Sofía Izquierdo Huneeus, Rosario Matte Ossa, María Lyon Edwards, Teresa Ossandón Guzmán, Amelia Zañartu Bernales, Olga Saavedra Baeza, Loreto Morandé Campino, Isabel Arrieta Concha, Lidia Matte Hurtado, Sara Fernández Correa, María Cristina Prieto Concha, Elvira Garcés Gana, Laura Pérez Covarrubias, Adriana Cruz García Huidobro, Amelia Balmaceda Lazcano, Mary Budge Aguirre, Francisca Edwards Ferrari, Luz Rivas Freire, Carmen Vial Freire y Clemencia Larraín Morandé.

VIAJEROS. — Completamente restablecidos regresan hoy a Chillán don Pedro P. Medel acompañado de su esposa.

EN CASA DE LA SEÑORITA ELVIRA SANTA CRUZ.— La señorita Elvira Santa Cruz ofreció anteayer un té en su elegante residencia de la calle Bueras a un grupo de sus amistades. Asistieron las siguientes personas:

Señor Alberto Mackenna y señora Manjón de Mackenna, señora Santa Cruz de Vergara, Mr. Rene Sand, Dr. Alejandro del Río, Dr. Lea Plaza y señora Gaete de Lea Plaza, señoritas Smith Bunge, señora Valdés de Fernández, señor Eduardo Alessandri R.

DIVORCIO
CON DISOLUCION de VINCULO
MALO
DIVORCIO
SIN DISOLUCION DE VINCULO
PESIMO
DIVORCIO
CIGARRILLOS TRIGO DE $ 0.45
MACANUDO!

FORTAGOL
REMEDIO INFALIBLE
PARA LA
IMPOTENCIA
DEBILIDAD
SEXUAL
NEURASTENIA
Etc.
Se vende en la Botica Italiana, Huérfanos 1020, y en todas las Farmacias del país

SUS JOYAS
Debe usted transformarlas a la moda.
TALLER "RAMON CALLIS"
Fabricación, transformación y venta de alhajas.
COMPAÑIA 1023

INSERCION

HABLA EL ALCALDE DE COLINA

INSISTE EN QUE EL INTENDENTE HA DESOBEDECIDO AL SEÑOR MINISTRO DEL INTERIOR

Atropello a la Municipalidad por la fuerza pública. — Destruye el Alcalde los cargos formulados en su contra

berto Mackenna Subercaseaux, ha solicitado de la Junta de Gobierno la disolución de la Municipalidad de Colina, fundándose para ello en una serie de informaciones falsas y calumniosas, inexplicables en un funcionario que en la altura en que está colocado debería proceder con más imparcialidad y rectitud.

Pero antes de seguir adelante, voy a manifestar al público cuál es la causa de la mala voluntad que el señor Intendente tiene por el infrascrito.

Es facultad privativa de la Municipalidad la de formar las ternas para el nombramiento de Comandante de la Policía de la Comuna, como también lo es del Presidente de la República por su parte, la de nombrar a una de las personas de la terna. Pues bien, el señor Mackenna no ha podido hacer triunfar su candidato para comandante, y ha tomado con tal motivo al Alcalde, y a la Municipalidad una odiosidad tal, que quiere ahora destruirla y pulverizarla bajo la presión de su olímpico poder. Se agrega a esto que las informaciones que recibe el Intendente son del subdelegado señor Rodolfo Raurich y del Juez de Subdelegación, señor Máximo Pérez, ambos aspirantes a subir a la Alcaldía, que fueron derrotados en las últimas elecciones, en las cuales obtuvo un triunfo inmenso el infrascrito. Ellos respiran por la herida y ellos quieren la disolución del Municipio para escalar el poder que no pudieron conseguir por el voto popular; ellos odian mi administración, víctimas de la envidia y del despecho; ellos son los que suministran datos al señor Intendente. ¿Podría, en este caso haber imparcialidad? La respuesta viene por sí sola.

Analicemos ahora la actuación del Intendente, y contestemos a los cargos que se me hacen, cuyo origen no es difícil adivinar, y que con tanta mala fe se publican en "Las Ultimas Noticias".

El Intendente se alarma tal vez demasiado, porque mis amigos en una exposición que se publicó en la prensa, sostuvieron pue había desobedecido al señor Ministro del Interior. Y en su nota quiere probar, sin conseguirlo, que no ha habido tal desobediencia.

Pues bien, yo sostengo que la desobediencia en el hecho existió y esta y otras causas son motivos para creer que la situación del señor Intendente en su puesto, no sea más segura, y por el contrario, parece que estuviera bamboleante y a punto de derrumbarse.

Voy a probarlo.

El señor Ministro dispuso que el Intendente procediese de acuerdo con el Alcalde para el cambio de la policía por los carabineros. El cambio se verificó, y hasta este momento yo no he sido consultado. Luego el Intendente desobedeció, pues procedió en forma distinta a lo ordenado por el Ministro.

Dice el señor Intendente, que él por su parte dió la orden al subdelegado de consultarse conmigo y que éste no lo hizo porque yo no estaba en Colina, punto al cual agrega, que casi nunca voy, a pesar de ser Alcalde.

Sin contar el hecho absolutamente falso, de que a mí no se me pudo encontrar, pues precisamente estaba en la sala municipal en compañía del segundo Alcalde señor Fermín Vergara, cuando tuvo lugar el cambio de la policía por los carabineros, queda en pie el hecho de que **a mí no se me consultó**. Que el subdelegado por su parte no obedeció al Intendente, a pesar de ser su amigo y consejero íntimo, o que haya mediado cualquiera otra circunstancia, el hecho subsiste, y **yo no fuí consultado**; y la responsabilidad la tiene sólo el Intendente, del mismo modo que el gerente de una sociedad o el capitán de un buque tiene la responsabilidad de lo ejecutado por sus subalternos, principalmente cuando no se sabe dirigirlos o gobernarlos.

El atropello se consumó. Se nos pasó a llevar. Nosotros no pudimos oponernos a la fuerza; y todo esto bajo la responsabilidad del Intendente, que procedió absolutamente en contra de lo ordenado por el señor Ministro.

El Intendente que dice que su subalterno no procedió de acuerdo con sus instrucciones, ¿se apresuró a ir a dar explicaciones al Alcalde por el atropello cometido? No, señor; lejos, muy lejos de eso, las emprende contra **el Alcalde** y contra la Municipalidad, fundándose en calumnias y hechos falsos.

Es falso, absolutament falso, que el Alcalde no va jamás a Colina. Bien al contrario, pasa de fijo en ese punto, 6 meses continuos en las estaciones de Verano y Otoño, y en el resto del año, no hay absolutamente ni una sola semana en que por lo menos no vaya dos o tres días a la Comuna.

Es falso, absolutamente falso, que haya tenido dificultad alguna con el ex-Intendente señor Urzúa.

Es falso, absolutamente falso, que haya habido en todo el año una sola reunión municipal. El libro de actas, que está a disposición de quien quiera consultarlo, muestra que estas reuniones son muy numerosas, comparadas con las que generalmente se tienen en las comunas rurales.

Es falso, absolutamente falso, que haya en la Comuna mayor número de cantinas que las que, en conformidad con la ley, corresponde autorizar para una población de 9,200 habitantes que tiene la Comuna.

Es falso, absolutamente falso, que los miembros del Municipio tengan negocios de cantina. Estos puntos se pueden comprobar pidiendo al Tesorero Municipal la nómina de las patentes rematadas.

Y la falsedad llega a su colmo, cuando el Intendente asegura que hay una cantina por cada veinte habitantes.

Es falso, absolutamente falso, que el Alcalde haya hecho presión sobre la Dirección de Obras Públicas, para obtener trabajos perjudiciales para algunos vecinos en el río Colina. Esta Oficina es seria y respetada por todo el mundo, y no iba a ser manejada por la modesta persona que firma estas líneas.

Hablar calumniando cuesta poco, y siempre algo queda; este es el procedimiento del señor Intendente, de acuerdo con sus dos íntimos amigos, don Rodolfo Raurich candidato derrotado en las elecciones pasadas, y don Máximo Pérez, otro candidato también derrotado, y que tiene el antecedente de haber sido expulsado por mala administración cuando la Municipalidad de la Calera de Tango tuvo la desgraciada ocurrencia de elegirlo primer Alcalde.

¿Se podrá tener fe en lo que asegura este triunvirato tan imparcial?

El Alcalde que suscribe tiene la íntima satisfacción de haber cumplido escrupulosamente su deber; de haber administrado siempre con rectitud, y en cumplimiento de las leyes y ordenanzas; de haber hecho obras de progreso, extensamente detalladas en la publicación que hicieron los vecinos; y de haber mantenido durante veinte años, siempre reelegido por los electores que apreciaban su trabajo, la mayor paz y tranquilidad dentro de la Comuna.

Era necesario que los despeclados por la derrota de las elecciones pasadas, y contribuyentes morosos, se encontraran con un Intendente que se deja influenciar por todas sus calumnias, y que al propio tiempo ha sido un atropellador de la Municipalidad, para que desaparezca la tranquilidad, y hasta se piense, sin fundamento alguno, en la disolución del Municipio.

Pero estoy cierto de que esto no tendrá lugar en caso alguno. La justicia siempre se impone, y tarde o temprano la calumnia sale castigada.

La Junta de Gobierno que para todos sus actos ha mostrado proceder rectamente, y siempre con pleno conocimiento de causa, no dará lugar en este caso a la disolución de la Municipalidad, estamos cierto de ello; y mucho menos cuando la disolución se solicita por el despecho de los enemigos derrotados en las elecciones, y es amparada por el Intendente al cual le falta la tranquilidad y la independencia suficiente para manejar su puesto con la debida rectitud.

ALBERTO RUIZ TAGLE,

Primer Alcalde de Colina.

CURSOS DE BAILE
Por el famoso profesor práctico y de más actualidad
Prof. M. AGUILAR.—GALVEZ 119
Consultas y clases diariamente. Cursos rápidos y en privado: éstos son en el día. Cursos colectivos en la noche de 9 a 11, y son dedicados a las personas ocupadas.

NOVEDAD
FAJAS
Próximamente hallará usted en "LA FLOR DEL DIA" Fajas "Dollar" modelo americano, el más moderno y de perfecta forma que hoy existe.
Actualmente liquidamos todo nuestro surtido de corsés y fajas y de calzado fino, a precios de extraordinaria baratura.
"LA FLOR DEL DIA"
SAN ANTONIO 98, ESQ. MONEDA
N|0

PASTA ESMALTINA
Dentífrico inmejorable para la higiene de la boca

PARA
DOLOR DE GARGANTA
RESFRIOS - BRONQUITIS
MUSTEROLE
Droquería Daube, Imp.
Casa Davis

DORMITORIOS
CON BALCONES A LA CALLE, BUENA PENSION
ESTADO 141, CASA B.

"Valet Auto - Strop"
LA MAQUINA DE AFEITAR SUPERIOR
La única que asienta y da filo a sus propias hojas. En venta en casas de artículos para caballeros y especialistas.

VENDEDOR
actualmente ocupado con 25 años práctica mercería y menaje, desea representaciones o puesto de porvenir.
CASILLA 4699

IMPERIO
CHILEAN CINEMA CORPORATION
HOY 6.30 9.40
El enorme éxito de los Artistas Unidos

EL LADRON DE BAGDA

POR DOUGLAS FAIRBANKS — PRIMERA PARTE — MAÑANA SEGUNDA Y ULTIMA PARTE

VIOLETAS IMPERIALES

El romance de Eugenia de Montijo de Guzmán y Napoleón III, Emperador de los franceses, y el amor de abnegación y sacrificio de la linda violetera sevillana que en las mañanas de sol de 1850 pregonaba alegre sus ramilletes, mientras que por las noches trágicas de Triana bailaba al son de la guitarra, poniendo el alma en su cálida canción que los mozos ébrios oían con arrobo y los "señoritos" con la intención mezquina de lo que se compra con dinero...

POR
RAQUEL MELLER

Un conjunto de figuras armoniosas que actúan en un cuadro de ele[illegible] llescas, siendo Raquel la que da vida intensa al argumento, por su drama[illegible] Espíritu eminentemente artístico es el que anima el armonioso organismo [illegible] que sabe dar a sus acciones, a sus gestos, miradas y actitudes, todo el encanto del sentimiento, con la poderosa fuerza dramática de quien siente.

ESTRENO: MIERCOLES—IMPERIO

EN HONOR DEL INTENDENTE DE TACNA.—Con motivo del regreso al Norte del Intendente de Tacna, don Luis Barceló Lira, fué festejado el Sábado último con un espléndido almuerzo que ofreció en su honor el señor Guillermo Condon, en su elegante residencia de Viña del Mar, y con una copa de champagne que le ofreció don Carlos Van Buren en los salones del Club de la Unión de Valparaíso.

BAUTIZO.— Ayer fué bautizado la Iglesia de San Lázaro, por el cura señor don Arturo Cortínez M. Osvaldo Jorge Díaz Abelardo, hijo del Dr. don Osvaldo Mardones Díaz Velasco y de la señora Mercedes de Díaz Velasco.

Actuaron de padrinos el señor Jorge Díaz Cruz y la señora Tránsito Velasco de Díaz Cruz.

VIAJEROS. — Entre los pasajeros salidos ayer de Valparaíso a bordo del vapor "Teno", alcanzamos anotar entre otros, a los siguientes:

Frank J. Jones, Luzmira González Díaz, Alberto Román, Marcos Bacovich, Julieta Martínez, Cristina Martínez de Revilla, Guillermo A. Birrel, J. H. Alvis, Carmela Navarro, Amadeo Chateau, Horacio T. Smith, Angélica de Miller, Amalia Jara de Vásquez, Allan S. Lonnberg, Carlos Nordenflych, Pedro Miranda, José M. Errázuriz, Clodomiro Plata y señora, John T. Holgate, Frank A. Klingsmith, Christian Crempion, Pelegrín Sepúlveda, Alejandro Watt, Jean Budinet, Jorge Ortiz, Germán Ortúzar, Jaime Trumper y señora, José Ruiz, Teresa de Ruiz, Adela L. de Fernández, Pedro Navarro y Kurt Bartholomaeus.

ENFERMOS. — En el Pensionado del Salvador ha sido operada de apendicitis, la señora Laura Santa María de Jara.

Laboratorio Asteur
Fortago!
Rege[illegible] la fuerza vitales

¡CAPITALISTAS!
Coloco dinero con garantías hipotecarias de primera clase, libre de gastos.
Gonzalo Campo
GALERIA ALESSANDRI N.o 15 — CASILLA 1145
TELEFONO 63

MUEBLERIA Y PELETERIA
VIENESA
EN LA MUEBLERIA, DELICIAS 1120
Se vende toda clase de muebles al contado y con grandes facilidades de pago; entrega inmediata, la PELETERIA, AHUMADA 5.
La Fábrica: SAN DIEGO 432, frente a la Plaza Almagro
E. ZIMEND.

JUBOL
regulariza el intestino, fija una hora constante a los "Jubolisados"
Estrenimiento
Enteritis
Jaquecas
Reeduca el Intestino

BABA
como aperitivo
UN COCTAIL en COGNAC LA PARRA DE ORO y como digestivo una copa de COGNAC LA PARRA DE ORO de la VIÑA ERRAZURIZ PANQUEHUE, se sentirá sano y reconfortado para su trabajo.
Pídalo al Depósito de esta Viña en Santiago,
SANTA ROSA 835
Teléfono 164. — Matadero
Precio del cajón: $ 144.00
LUIS GONZALEZ Z.
AGENTE

A PROPIETARIOS DE FUNDOS
conviene hacer visitar sus propiedades para establecer pequeñas industrias que aumenten sus ingresos ingeniero industrial competente titulado en París.
Se atienden consultas por correspondencia. Honorarios módicos.
SERRANO 143, OF. 24
A. R. PERGELIER
CASILLA 5077 — VALPARAISO

Estos son los mejores espectáculos de Santiago. Escoja Ud. el que más le guste. Aurelio Valenzuela B. y Cía. tienen el record de a

ESMERALDA
HOY: NOCHE: PLATEA $ 2.50
Gran festival artístico a beneficio y despedida de los
SANTO - FERRY
Con el concurso gentil de:
Carmen Flores y Carmen Delgado, Gabrielita Ubilla, Calvetti y Juan Robles
El gracioso juguete cómico "UNA VIUDA MODELO", será representado por:
Concepción Olona, J. Domenech, Carmen Jarque y Luisa Zamora

O'HIGGINS
SAN PABLO ESQUINA DE CUMMING
HOY: NOCHE: PLATEA $ 3
Velada de Arte Nativo
Presentada por la distinguida dama
Sra. CAMILA BARI DE ZAÑARTU
Se darán a conocer canciones de la época colonial, bailes regionales, escenas criollas, trovas, tonadas, corridos, Cuandos, Sajurianas y las zamacuecas más famosas de Chile antiguo, con trajes típicos

BRASIL HOY VERMUT Y PLATEA
Funciones extraordinarias en honor de
BUHRLE
con la representación del gracioso sainete
La Dieta Parlamentar
y acto de variedades por MARIA BUHRLE, y los
HUASOS DE CHINCOLCO

AGUA DE VERTIENTE PELICULA CHILENA ACEVEDO HERNANDEZ

"María"

de Jorge Isacs, en el Santiago

La compañía del teatro de la calle Merced, nos dió a conocer en las funciones de ayer, la versión escénica de la popularizada novela de Jorge Isaacs titulada "María", que ha sido estrenada en Buenos Aires con un éxito sobresaliente por Blanca Podestá. Los afortunados teatralizadores de esta obra literaria han estado francamente felices de su trabajo, pues han conservado admirablemente el ambiente encantador de esta obra romántica que ha apasionado a tantos aficionados a esta clase de literatura. "María ha revivido con todo su esplendor con la personificación que de ella hace la interesante dama joven Hortencia Martínez, cuya figura simpatiquísima corresponde, sin duda, al célebre personaje femenino creado por Jorge Isaacs.

Esta obra irá en las dos funciones de hoy, es decir e nla vermouth y en la nocturna.

—La compañía de este teatro ensaya con toda dedicación la última obra de Darío Nicodemi: "La casa secreta".

—Con motivo de la conmemoración del día de los muertos, la compañía del Santiago reprisará el 1.o de Noviembre próximo, el apasionante drama Don Juan Tenorio, para lo que cuenta con un notable decorado y un admirable y lujoso vestuario de época.

Arcos se beneficia mañana

Con una verdadera sorpresa en el programa, se despedirá mañana del público de la capital el cómico español Rafael Arcos.

Las dos veladas de mañana están dedicadas en honor y beneficio de Arcos, el que las dedica a la prensa y público en general, que tan merecidamente le ha distinguido por su trabajo siempre eficiente y digno de los aplausos.

El programa de que constará estas veladas, hasta hoy es un enigma, pues sólo se dará a conocer mañana mismo.

Arcos, como una demostración al público de la capital dedicará una parte del programa, a mantener 5 minutos de amena charla con los concurrentes, obligándolos a reír abundantemente.

Paquita Escribano al Esmeralda

El Miércoles debutará en el Esmeralda, la aplaudida tonadillera Paquita Escribano, quien trabajará solamente hasta el viernes. Los precios serán populares.

ATENAS
CLASICO DIA COMICO
PROGRAMA COMICO DE PRIMAVERA
Por HAROLD LLOYD, CHATO POLLARD, JIMMY AUBREY, LARRY SEMON, BEBE DANIELS
EXCELSIOR
HOOT GIBSON
en su última creación:
DE VAQUERO A MILLONARIO

CINES
Alhambra y Victoria
HOY — TARDE Y NOCHE
El gran éxito francés Pathé-París:
Paternidad
Drama de Jean Aicard (de la Academia Francesa), por
JEAN TOULOUT
MAÑANA:
El Jugador del Amor
Preciosa comedia, por
JOHN GILBERT

LA FUNCION DE ARTE NATIVO CRIOLLO EN EL O'HIGGINS

RECUERDOS, CANCIONES, ESCENAS Y BAILES DE CHILE ANTIGUO

se efectuará la función de arte nativo criollo que presenta la señora Camila Bari de Zañartu, con propósitos de difusión cultural.

La spersentaciones de este arte nativo, han tenido la mayor acogida en todo Chile y especialmente en nuestra capital, donde las dos veladas del teatro Victoria se han hecho a teatro lleno.

El programa que presentará hoy la señora Mari de Zañartu es el siguiente:

Primera parte:
El Pie de la Santiaguina (canción de la época).
La Carreta (tipo clásico de tonada chilena).
El Cuando (danza).
Romancillo de la Patria Vieja (escena costumbrista).
Segunda parte:
Nuestro primer Himno Nacional, compuesto por Manuel Robles.
La Tapada (serrucho).
María (cahchucha).
La Calesera (canción mulata).
Sandovalito (estilo Sanjuriana).
Tercera parte:
La artista chilena (zamacueca).
Querida prenda del alma (trova recogida en Santiago).
El Presente (corrido).
La Resbalosa (zamba).
Tus ojos (zamacueca).

La platea valdrá sólo tres pesos.

LA TEMPORADA DE ARTE DRAMATICO DE DON ENRIQUE BORRAS

DEBUTARA EN EL VICTORIA EL VIERNES A LAS 9.30, CON "EL CARDENAL", DE PARKER

Faltan solo cuatro días para la llegada de don Enrique Borrás, notable artista del teatro dramático español, cuya personalidad está aureolada del más alto prestigio en el mundo teatral.

Han trascurrido muchos años desde que este gran actor nos visitara, sin que por ello quiera decir que este público haya olvidado a este gran actor, cuyos triunfos en el extranjero desde esa época hemos seguido con verdadera admiración.

Don Enrique Borrás deberá llegar en la combinación transandina del Jueves a la Estación Norte, a la que concurrirán todas las instituciones representativas de la colonia española.

Una delegación del Centro Catalán irá hasta Los Andes a recibir oficialmente a nombre de sus compatriotas al eminente artista, acompañándole hasta la Estación Mapocho.

El debut que se efectuará el Viernes en la noche, subirá a escena la obra de Parker, titulada "El Cardenal", protagonizando Borrás el rol del Cardenal Juan de Médici, papel en que el actor pone de manifiesto toda la capacidad de su recio temperamento dramático.

El abono abierto a la temporada en la contaduría del Victoria ha alcanzado en estos últimos días un éxito inesperado, pues, las más distinguidas familias de nuestra sociedad se han apresurado a reservar sus abonos. Esto y el entusiasmo que reina en el ánimo del público auguran a estas veladas de verdadero arte teatral un triunfo artístico de resonancia en nuestro ambiente.

Compañía Cómica Argentina

Su éxito en la Comedia

La presentacin de la Compañía Cómica argentina que tiene como primeras figuras a Esteban y a Manolita Villanova, ha sorprendido agradablemente a los habitúes de la sala de La Comedia, pues, francamente, no se esperaba que correspondiera a la propaganda que hablaba de disciplina homogeneidad y buena presentación.

Las familias que han frecuentado estos espectáculos, han salido muy favorablemente impresionadas y esta aceptación entusiasta ha de ir haciéndose cada día más elocuente, a medida de que vaya conociéndose el repertorio variadísimo y siempre interesante que nos hará conocer en esta temporada de precios populares.

—En la vermouth de hoy se repetirá la graciosa obra de Ricardo Hikens "Un gran señor" que ha sido recibida en forma entusiasta por los habitúes de La Comedia.

En la nocturna se estrenará el mayor éxito cómico de la compañía. Se titula la "The Ecuatorial" (seguro sobre la vida) y en ella las primeras figuras alcanzan un verdadero éxito de risa.

La poetisa Edef se despide el Miércoles

OFRECERA UNA VELADA EN EL VICTORIA, A LAS 6 1|2

La señora Eddef, dama chilena que se ha distinguido ante nuestro mundo artístico por sus delicadas condiciones de artista intérprete de la recitación, y que con mayor justeza ha sabido dar vida y calor a las mejores composiciones de nuestros más laureados poetas nacionales, se despedirá el Miércoles próximo de la sociedad santiaguina, ofreciendo una última velada de recitaciones poéticas, interpretando los ases de la literatura nacional.

Esta artista nacional, ya conocida del público, ha merecido los más entusiastas aplausos de sus admiradores y prensa, por su temperamento y sus cualidades innegables como artista.

La velada como despedida el Miércoles, a las 6 de la tarde, eligiendo para el efecto la señora Eddef, un programa interesante en los que se registra los nombres de Angel Cruchaga, Víctor Domingo Silva, Daniel de la Vega, Gabriela Mistral, Rubén Darío, Acuña y otros que por el momento no recordamos.

En nuestra edición de mañana daremos el programa completo de recitaciones.

Esta noche, los Santo-Ferry

celebran su feneficio en el Esmeralda

Con un programa interesante celebran esta noche en el Esmeralda, su función de beneficio los aplaudidos artistas catalanes Santo Ferry y cuya actuación ha merecido los más unánimes elogios del público y de la prensa.

La cooperación de artistas de diversas compañías que actúan en Santiago, darán más atracción a este programa, en el que figuran los siguientes números: Una película cómica, la comedia Una viuda modelo por Concepción Olona, Carmen Jaque, Luisa Zamora y Juan Domenech; tonadillas por Carmen Flores y Gabriela Ubilla, danzas por Carmen Delgado; romanzas por el barítono Juan Robles y humorismos por Calvetty. Los beneficiados harán los mejores números de su repertorio, repitiendo el de la pelota en la platea que ha gustado extraordinariamente.

Hoy beneficio de Bührle en el Brasil

Arturo Bührle, el gracioso actor cómico y director de la compañía chilena de su nombre, celebrará hoy en el teatro Brasil, su función de honor y beneficio, con la Dieta Parlamentaria.

Además de esta aplaudida obra, habrá al final tonadillas por Marilita Bührle, monólogos por el beneficiado y en la noche trabajarán además los Huasos de Chincolco.

Los precios serán populares.

TEATRO PRINCIPAL
(Ex-Unión Central)
Empresa R. Salvati y E. Farren
HOY — LUNES 27 — HOY
Vermouth, 6.30. Noche, 9.30. Penúltima función de
PAQUITA ESCRIBANO
— Y —
CARMEN DELGADO
Mañana: última función y despedida de
PAQUITA ESCRIBANO
Gran función y despedida de la afamada y gentil artista.
PLATEA: $ 3.

COLISEO NACIONAL
Compañía de Opereta Cortadellas-Gironella
HOY — LUNES 27 — HOY
Ultima presentación:
La Bayadera
Mañana, beneficio de la tiple cantante, señorita
MARTINEZ

"El Dr. Jiménez" y "Marido Ideal"

HOY EN EL VICTORIA

A un éxito asombroso dieron lugar ayer las tres veladas que ofrece Rafael Arcos a su distinguida habitúe.

Tanto la matinée, como vermouth y noche se vieron concurridas, prestándose cada una de las piezas elegidas a mantener entusiasmado el espíritu de los asistentes, que aplaudieron con interés la labor de Arcos.

Hoy en la sección vermouth se pone en escena "El Dr. Jiménez", obra de lucimiento para Arcos y en la noche se representará la pieza cómica de gran éxito en estos últimos días titulada "El Marido Ideal", de Paso y García Alvarez.

Como hemos anunciado oportunamente el Jueves próximo termina su temporada en esta sala el popular cómico que tan triunfalmente ha mantenido sus veladas tanto en el Unión Central como actualmente en el Victoria.

La velada de homenaje a Pepe Vila en el Victoria

Con verdadera satisfacción hemos visto el enutsiasmo que ha despertado en el público santiaguino, la velada que con tanto acierto ofrece Arcos el Miércoles en la noche como un homenaje al querido actor cómico español don Pepe Vila.

Este noble gesto de Arcos viene a conquistarle nuevas simpatías en el alma del pueblo de Santiago, que conserva fresca en su memoria el recuerdo del inolvidable artista, creador de muchos roles protagonísticos en obras del género chico y que jamás ha sido superado por cómico alguno, a pesar de los esfuerzos.

La velada del Miércoles promete un éxito grandioso, y a ella estamos obligados todos a contribuír con nuestras fuerzas, el público aficionado al buen teatro español con su asistencia, y nosotros con nuestro modesto concurso desde estas columnas.

El programa constará de una comedia en dos actos, interpretada por los elementos de Arcos y el juguete cómico en un acto que tanta fama diera al querido actor titulado "En alta mar", una de las más perfectas creaciones de don Pepe, en el rol de Escobilla, personaje que lo satura el artista con esa gracia sana e intencionada de su delicado temperamento.

La Empresa Salvati-Farrn

Y EL TEATRO NACIONAL

Podemos declarar sin temor a equivocarnos que los verdaderos fundadores del teatro chileno,—entre los empresarios teatrales,—han sido los señores Salvati y Farren.

Después de una sérle interminable de tentativas para organizar una compañía con elementos nacionales para fundar el tan deseado teatro chileno, los actores Arturo Bührle y Enrique Báguena, lograron organizar un conjunto por los pueblos del sur y empezó a insinuarse el teatro nacional.

Haciendo heroísmos, que no puede llamársele de otra manera, estos actores lograron entrar en Santiago con su compañía y debutar en el teatro de La Comedia, del que entonces era concesionaria la empresa Salvati-Farren. Estos caballeros que lograban palpar la realidad del tan quimérico teatro chileno, se hicieron cargo de esta compañía que venía a darnos obras y costumbres de nuestra tierra, y la pasearon en triunfo por el norte del país, hasta las provincias más lejanas.

Desgraciadamente por circunstancias ajenas a la empresa y a la compañía, los señores Salvati y Farren se vieron precisados a abandonar el campo dentro del teatro nacional que con tantos bríos surgía y que ya parecía una hermosa realidad. Y desde entonces empezó para las compañías chilenas un verdadero vía-crucis cuyas directas y únicas víctimas eran los actores que ilusionados continuaron dando tumbos por todas partes.

Ahora hemos sabido con satisfacción que los señores Salvati y Farren, después de haberse hecho cargo del Teatro Principal (Ex-Unión Central), han decidido volver a luchar por revivir el teatro chileno, para lo cual han contratado a la compañía que encabeza nuestro gracioso actor cómico Arturo Bührle y que la componen los elementos más discretos de nuestra escena, y que para la temporada que se iniciará el Miércoles 29 del presente, ha sido reforzada por otros elementos de indiscutible valía, figurando entre ellos como primera actriz Andrea Ferrer, la dama joven que más se ha destacado dentro de los conjuntos en que ha formado parte.

Además se nos dice que comprendiendo que el repertorio nacional no es suficiente para sostener una temporada, ésta se hará a base de obras extranjeras, figurando en primer lugar el vaudeville francés, para lo cual la empresa ha encargado a uno de nuestros más distinguidos escritores la traducción de aquellos de éxito que más se adapten al temperamento artístico de Bührle y sus compañeros.

Los estrenos nacionales se harán una o dos veces por semana, dando cabido sólo a aquellas obras que reunan las cualidades que la empresa, de acuerdo [illegible] juzguen dignas de [illegible] al público, desenten[illegible] soluto de la firma [illegible] las influencias...

No dudamos que [illegible] Salvati y Farren, [illegible] Bührle, trabajan [illegible] de conseguir su obje[illegible]

Nos congratulamos [illegible] va tentativa y espe[illegible] ro ada por el más [illegible]

EN EL VICTORIA

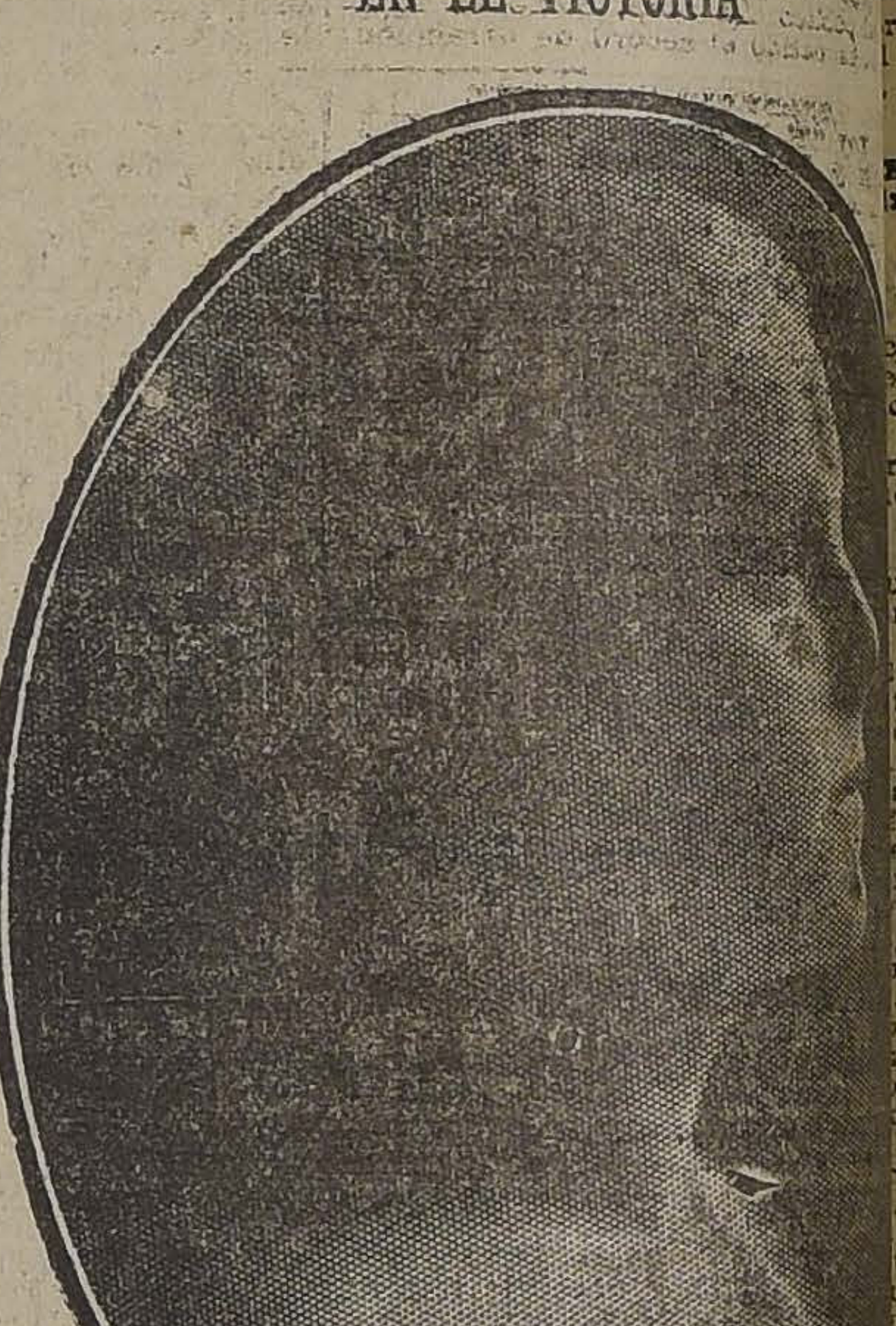

Eddef la distinguida recitadora chilena que se
Miércoles próximo con un recital en el Vi

Calidad y
Economía
1.80
Cigar
BUCKING
Egipcios

Coliseo Na
SIGUE EL EXITO LA BAYADERA

Una vez más entra [illegible] la opereta de Kalman [illegible] dera", obra en tres [illegible] logrado, como nin[illegible] género, el manten[illegible] tiempo en el progr[illegible] ción de toda [illegible] na integra [illegible] los buenos aliciente[illegible] ta, opereta [illegible]
Mañana [illegible]

Alameda
HOY — 6.30 Y 9.20
El Circo de la Muerte

He aquí una historia de payasos... Triste historia que, como la vida, está
siones, sobresaltos, desengaños y dolores. Es una lucha continua donde la pirueta
vacila peligrosamente sobre ese pequeño y divino punto de apoyo que se llama Amor

SPLENDID

EL PRIMER CINE DE CHILE — DIRECCION: MAX GLUCKSMANN
HOY: 6.30 Y 10.30

ULTIMAS EXHIBICIONES DE LA COMICA SUPREMA EN 6 ACTOS, DE DICHA E HILARIDAD!

EL PIBE

LA CREACION NO SUPERADA DE
CHAPLIN
y JACKIE COOGAN
Sello: First National Circuit.

$ 3.00

MUY LUEGO:
La obra que hará llorar:
La Monjita
Super - producción "Metro Classics" por
LILLIAN GISH

laudida tiple cantante Carmen rtínez, la actriz que ha sabido r una fuerza especial de atrc- ín a cada obra donde se ha prentado con su hermosa y bien nbrada voz.

El programa es "La Canción del vido".

El gran circo Jockey Club

EN PROVIDENCIA

Como de costumbre, la función anoche se vió muy concurrida r las distinguidas familias de importante barrio de Santiago. s artistas trabajaron bien y el blico se retiró contento.

Hoy se efectuarán tres extraorarios estrenos: el emocionante to "La Lámpara Humana", por señorita Palmhira; los exéntri-, acróbatas y cascadores Ban Bu- Brothers, y se bailará el Peón argentino por 14 personas. to baile es coreado por los artis-.

MAÑANA:

Eva Novak y Bryant Washburn

en la grandiosa obra pasional de lujo fastuoso "Sello C. B. C.", basada en la inextinguible tendencia de la mujer al lujo desenfrenado, titulada:

TENTACION

Obra técnica y fotográficamente perfecta, cuyo argumento aborda un tema de interés sobresaliente:

"LAS ESPOSAS QUE ANSIAN LUCIR LUJOS, QUE LAS FORTUNAS DE SUS ESPOSOS NO LES PERMITEN"

LA BATALLA

La magna creación de

HAYAKAWA

Ultimas exhibiciones

HOY SOLO EN VERMOUTH A LAS 6, EN

ESMERALDA Y O'HIGGINS

PLATEA: $ 2.00

NOTICIAS CINEMATOGRAFICAS

SALA IMPERIO

LTIMA PRESENTACION DE "EL LADRON DE BAGDAD", POR DOUGLAS FAIRBANKS

Son pocas las películas extraor- arias que hayan causado un efec- tan sorprendente en el público, no el que se ha visto con "El Ladrón de Bagdad", la película que aba de filmar Douglas Fairbanks, que se estrena en Chile a la vez e su éxito está en todo su esplenr en las grandes ciudades como w York, Londres, Berlín, Milán, rís, Río de Janeiro. En Buenos res no se ha estrenado aún, detaéste que da una idea clara de rapidez del servicio de los Ar- tas Unidos, que son los propietas, filmadores y distribuidores de cinta.

Con "El Ladrón de Bagdad" se recia un detalle extraordinario: e de los pequeños detalles, de uello que muchas personas consiran como una trivial fantasía, eden forjarse grandes obras de te, pero no solamente en su as- cto externo sino que subjetivo, es "Las Mil y Una Noche", a pe- r de ser una obra eminentemente mana, de los acontecimientos que mos desarrollarse surge un cúmu- de infinitas observaciones que ran directamente en el espíritu l público. La obra, como es sabiha batido el récord de atracción: el día de su estreno y el siguiente, que es el que pone fin a la película, llevó a la Sala Imperio una cantidad de espectadores que pocas veces se ha visto. Los diarios publicaron fotografía considerando esta reunión de público como todo un acontecimiento.

Cada una de las funciones, pues son dos, de "El Ladrón de Bagdad", tienen su mérito propio. La primera, que es la expositiva, nos muestra la grandiosidad de la gran ciudad de los Califas, Bagdad, la ciudad blanca, revestida de mármol y oro, de jaspe y lapislázuli, aparece ante el espectador mostrándonos todo su esplendor, las calles, las multitudes, los palacios de los nobles, la morada del Sultán, lo que es un harem por dentro, etc. Todos los secretos de la vida árabe se nos revelan con inteligente observación. Luego, la segunda, una vez planteado el problema en la primera, llega a la parte fantástica, cuando vemos que el Destino obliga al hombre a ponerse al nivel de la cosa o persona que desee.

Se da hoy la primera función por última vez.

La orquesta desarrollará un programa especialmente adaptado a la película.

SPLENDID THEATRE

Hoy "El Pibe", por Charles Cha- n y Jackie Coogan.—Tanto en especial a las 6.30 P. M., como la segunda sección de la noche, las 10.30 P. M. verificarán en Splendid hoy las últimas exhiciones a precios corrientes de a jor película cómica que se haya cho hasta la fecha en el mundo, producción del First National rcuit, en 6 grandes actos, que ha elto a alcanzar un ruidoso éxito titulada "El Pibe", obra que es creación que no ha superado ni ualado jamás Charles Chaplin, su ra cúspide puede decirse, y en que mejor demuestra la maralosa ductilidad de su talento de tista sin igual en el mundo. Le ompaña en la interpretación el mirable niño Jackie Coogan, quien aliza una creación que puede calicarse también como algo realerfecto y que difícilmente rá superada. Por último también túa la linda rubia Edna Purviance, y en su labor realiza también interpretación a la altura de s demás. Estas exhibiciones de y son las últimas oportunidades e se ofrecen al público de Santiade asistir a la exhibición de tan traordinaria producción.

En la selecta, a las 5 P. M. y imera de la noche, a las 9.30 M. se exhibirá la graciosa codia de amor de la Paramount, tulada "Vivir para aprender", na de las mejores creaciones del onial Charles Ray, secundado por hermosa Jane Novak.

LA BATALLA" VA HOY EN ERMOUTH EN LOS TEATROS O'HIGGINS Y ESMERALDA

"La Batalla", la película triunfa e Sessue Hayakawa, continúa en cartel de los teatros de la Emresa Valenzuela Basterrica y Cía., los cuales se repletan de un público entusiasta que aplaude la labor artística de los intérpretes de la obra de Farrere.

Hoy "La Batalla" irá en las secciones vermouth del Esmeralda y del O'Higgins, pues en la noche hay programas teatrales a cargo de los Santo Ferry y de la señora Bari de Zañartu, respectivamente.

La velada de arte nativo criollo se repetirá mañana en el Esmeralda.

SETIEMBRE

Este teatro da descanso hoy a su personal de empleados, conforme a una antigua práctica de la empresa.

ALHAMBRA Y VICTORIA

Programa extraordinario.—La película "Paternidad" ha sido el éxito más grande que se ha visto en estos días en la Sala Imperio. Ello es explicable, puesto que se trata de una película altamente humana y de fondo moralizador. Sus escenas están llenas de verismo, se suceden con entera naturalidad y logran mantener siempre en latente expectación al público.

La interpretación de este film es algo que se sale por completo de lo común, teniendo como creadores a figuras como Sylvette Fillacier, Jean Toulet y Mr. Debucourt. Se da en las dos secciones.

IMPERIAL

Programa doble.—La tercera función de "El Aguila Blanca" inicia el programa extraordinario de hoy con tres episodios que superan a todos los que hasta el presente se conocen. En estos capítulos el argumento se encamina hacia otro sentido, de manera que la acción varía y modifica los acontecimientos. Sigue a este programa la presentación de Tom Mix, el célebre cow-boy que en este film hace de las suyas, pero con la diferencia de que no se encuentra en su famoso Far West sino que en medio de la morería, en los zocos de Arabia, lidiando con una cantidad de energúmenos que a todo trance quieren robar y maltratar a las mujeres.

SALA OLYMPIA

"La Fuerza de la Inocencia".—Un film emocionante es el que se estrena hoy en esta sala con el título "La Fuerza de la Inocencia", obra en la cual va un argumento que tiene que ser una lección para el mundo entero, no obstante ser este tema tan brillante que la humanidad, desde los principios del mundo, no ha podido oscurecerlo.

DIECIOCHO

"La Batalla de Corazones".—Para sus dos secciones de hoy presenta este teatro el estreno de la hermosa obra del First National Atraction titulada "Batalla de Corazones", creación o Tedly Gerad y Charles Meredith.

MUNDIAL

Earle Williams en "Dichoso por ser querido", la bellísima película de modas en colores "En busca de un maniquí" y la cómica de gran risa "El valor de los tontos".—Un triple programa de atracción presenta este teatro de la Plaza Almagro en sus dos funciones de especial y noche de hoy. "Dichoso por ser querido" es una película de gran lujo, intensa intriga y escenas encantadoras que tuvo el más clamoroso de los éxitos en nuestro último Jueves de gran moda. "En busca de un maniquí" es una bellísima producción en colores, en la que aparecen lujosos maniquíes vivientes.

COLON

Herbert Rawlinson en "El castigo de la generosidad", "Amor y felicidad" y "El colmo de la desesperación".—Este concurrido teatro de la Plaza Ecuador, exhibe en sus dos funciones de especial y noche de hoy, un triple y atractivo programa compuesto de los estrenos que más arriba mencionamos. "El castigo de la generosidad" es una super creación del gran actor Herbert Rawlinson que, con sus puños de hierro lucha contra el fuerte y perdona generosamente al débil. Además presenta un drama de aventuras y una cómica.

DELICIAS

"Ambición ciega".—Un super extraordinario estreno de fuertes emociones con tema vibrante y apasionado, y argumento inteso y conmovedor, presenta este teatro de San Alfonso esquina Alameda en sus dos funciones de especial y noche de hoy. Se trata de la lucha muerte entre dos corazones que disputan el cariño de un mismo hombre; una mujer es casada y la otra soltera y toda la trama de la película consiste en la lucha vehemente y apasionada que realizan hasta obtener el triunfo decisivo que les depara, la felicidad para una y el odio, la desesperación y el terrible desengaño para la otra.

ODEON

"La bota del invasor".—En sus funciones de hoy se estrenará en esta sala una producción histórica dramática "La bota del invasor" film alemán interpretado por Emil Jannings.

El argumento de este fotodrama está basado en uno de los episodios más trágicos de la invasión napoleónica en España.

AVENIDA

"El Secreto de Polichinela".—Hoy presenta esta sala la hermosísima producción dramática basada en la obra de Pierre Wolf "El secreto de polichinela", cinta que desarrolla un tema delicado y tierno, una página de la vida real, con la cooperación de las eminentes figuras de la escena parisina, M. Signoret Mlle. de Bravant y el niño Sigfrist.

NOVEDADES

"Dónde los hombre lo son".— La intrépida pareja, la bella Edith Jonhon y el apuesto Wiljam Duncan, reaparecen en las dos funciones de hoy de este teatro del barrio Portales, en su última gran creación titulada "Donde los hombres lo son", obra presentada por la Vitagraph.

ELECTRA

"Ilusión desvanecida". —En las funciones de especial y noche presenta este cine el estreno de la magnífica producción Paramount titulada "Ilusión desvanecida o Guillermo K. O.", interpretada por Lionel Barrymore.

Para mañana anuncia la creación de Carlitos Chaplin y Jackie Coogan "El Pibe".

POLITEAMA

"El amparo interesado".—Hoy estrena un novedoso y original drama de amor y aventuras, en el que toman parte doscientos animales feroces, osos, lobos, monos, etc., obra desarrollada en el lago Priest en Ioho (Estados Unidos). Interpreta esta cinta la linda y valiente actriz Nell Shipman.

AVENIDA MATTA

Día de seriales.—Hoy Lunes se exhibirán en las funciones vespertina y nocturna, dos seriales ya iniciadas que afianzaron su éxito desde su estreno. La 3.a parte de "Sangre de Boxeador", con divertidísimas escenas; y 2.a de "Hombre de hierro", por el atleta Albertini, llena de interesantes y originales trucos.

IRIS

"La voz silenciosa".—Hoy estrena este teatro en las funciones de tarde y noche la producción de arte y lujo de los Artistas Unidos titulada "La voz silenciosa", interpretada por Ana Forrest.

PROXIMOS ESTRENOS

"La Bailarina" de Galety.—En el mes próximo se estrenará en los teatros de la Empresa Valenzuela Basterrica y Cía., esta super Jewel Universal, gemela de "Amores de un Príncipe" y que protagoniza Mary Philbin, la encantadora heroína de la película antes mencionada.

"La Bailarina de Galety", marcará un nuevo triunfo para la Universal y para los teatros de la ya acreditada empresa chilena.

Raquel Meller en "Violetas Imperiales".—Es muy seguro que la obra que apasione al público en forma extraordinaria el mes próximo, sea la creación de Raquel Meller, la famosa obra que acaba de filmar en París y que ha sido la consagración cinematográfica de la célebre creadora de "El Relicario" y de la primera mujer de España, ya cosmopolitizada por la variedad de ambientes que ha debido frecuentar. Hoy en día Raquel Meller, conservando siempre su sutil y especial temperamento de gitana, de española legítima, es un ídolo de Europa, de las grandes capitales donde ha actuado siempre con un acierto solamente propio de ella.

Esta obra es nada menos que "Violetas Imperiales", un drama humano, muy intenso, muy hondo que afecta el espíritu del público por la fuerza de la tragedia que emana de cada una de sus escenas. La película tiene como sede inicial a la famosa Sevilla, la ciudad de la alegría y también de la tragedia. Aquella alma andaluza no siempre de buen ánimo debido a la forma tan vehemente de comprender las palpitaciones de sus sentidos, es la que modula la personalidad de la protagonista que más tarde debe de llevarnos a la gran ciudad de Francia donde el argumento adquiere ya u verdadera sensación de humanidad y de vida. Vemos la corte de Napoleón con su bellísima esposa Eugenia de Montijo, una de las tantas víctimas propiciatorias del Destino.

La historia que se va desgranando en estos ambientes tiene tanta atracción, tan sugestiva es su trama, como la misma tragedia de la sangre gitana.

Es una obra admirable que ha triunfado ampliamente en todas las más importantes ciudades del mundo entero.

Lo que dicen los diarios de Estados Unidos sobre "La Monjita".—Continuamos hoy ofreciendo a nuestros lectores, como la mejor y más sincera propaganda que de ella puede hacerse, algunas de las críticas publicadas por los diarios de los Estados Unidos sobre "La Monjita", la gran producción "Metro-Classics", distribuída en Chile por Max Glücksmann y que será estrenada muy luego en Chile por el Splendid Theatre:

"The World".—Una de las más notables "obras maestras" del biógrafo. Su excelencia fotográfica en el paisaje, jamás ha sido sobrepasada en el cinema. Una gran victoria del arte mundo.—(Quinn Martin).

"The Sun" and "The Globe".—"La Monjita" no es una película, es un trabajo de arte... un genuino triunfo artístico... una perfecta y completa obra maestra del cinematógrafo.

"The New York Herald".— Miss Gish, siempre exquisita. Cualidades excepcionales y expresión emocional... Las escenas exteriores son preciosas. Está soberbiamente interpretada por Lillian Gish y por Ronald Colman y está tan perfectamente dirigida por Henry King, que aquí tenemos un candidato incuestionable para la antesala de la fama en la escena muda.—(Robert E. Sherwood).

"Tentación" por Eva Novak y Bryant Washburn.—Le enseñaré a él a ganar el dinero, y una vez que ella se haya acostumbrado al lujo, le haré perder hasta el último centavo, y ella ya acostumbrada a las elegancias y refinamientos de la vida moderna, no podrá vivir sin ellas y quedará sometida a mi antojo. Tal fué la apuesta que un millonario escéptico, que consideraba una utopía creer en la virtud de la mujer casada, hizo y puso en práctica en la grandiosa producción pasional C. B. C., titulada "Tentación", obra cuyo interesantísimo y emocionante argumento está basado en la irresistible tentación que el lujo causa en la mujer bonita, y adoración por la que es capaz de dar todo lo de más sagrado que posee en la vida. Obra de argumento de interés fascinador, está presentada con un lujo realmente maravilloso, tanto en residencias como en las toilettes de última moda lucidas por la protagonista ofreciendo además la visión de una fiesta en un gran cabaret aristocrático neoyorkino, donde lindas y esculturales chicas atléticas ejecutan danzas de efectos extraordinarios. Bryant Washburn, el simpático y genial galán y la linda Eva Novak, secundados por la hermosa June Elvidge y por el genial actor Vernon Steele son los protagonistas de la obra.

"Tentación" es el gran estreno que presentará el Splendid en sus funciones de moda de mañana Martes.

..."La Casa Cercada".—A las últimas grandes creaciones del cine francés, presentadas recientemente, deberá agregarse otra que, por múltiples razones, está llamada a obtener un éxito resonante. Nos referimos a la reducción cinematográfica de la célebre obra de Pierre Frondaie, "La casa cercada", que ha sido llevada a la pantalla con todo su impresionante realismo por la editora Gaumont, de París. "La casa cercada" es el exponente de más subyugante interés que hemos conocido últimamente; en ella se desarrolla un drama de amor de honor y heroísmo que mantiene en constante expectación. Es una obra de noble finalidad destinada a exaltar los más puros sentimientos humanos. Parte de su desarrollo ocurre en Inglaterra entre la nobleza que no perdona a sus miembros ni el más pequeño desliz: parte de la cinta nos lleva a las cálidas regiones del Africa, en el desierto, donde tiene su desenlace el drama.

LOS PROGRAMAS DE HOY

IMPERIO. — Especial y nocturna, el Ladrón de Bagdad 1.a función, por Douglas Fairbanks.

ALHAMBRA Y VICTORIA. — Especial y noche, Paternidad.

IMPERIAL. — Especial y noche el Aguila blanca (3) y Tom Mix en Arabia.

OLYMPIA. — Especial y noche, La fuerza de Inocencia.

AVENIDA MATA. — Especial y noche, Hombre de Hierro y Sangre de boxeador.

IRIS. — La voz silenciosa por Ana Forrest.

ECXELSIOR. — Especial y noche, de Vaquero a millonario, por Hoot Gibson.

ATENAS. — Especial y noche, segundo Programa Cómico Imperio.

PROVIDENCIA. — Especial y noche, final de la serie La novia N.o 13.

AVENIDA. — Tarde y noche, El secreto de Polichinela, por Signoret.

ODEON. — **(A. Barroso 768).** — Especial y noche, La bota del Invasor por Emil Jannings.

ESMERALDA. — Tarde, La batalla. Noche, beneficio de los Santo Ferry, con la cooperación de los artistas del teatro Principal y Santiago.

O'HIGGINS. — Tarde, La batalla. Noche, velada de arte nativo criollo por los esposos Zañartu Bari.

BRASIL. — Tarde y noche, Compañía Arturo Buhrle, La Dieta Parlamentaria.

SETIEMBRE. — Descanso.

MUNDIAL. — Especial y noche, Earle Williams en Dichoso por ser querido, En busca de un maniquí y El valor de los tontos.

COLON. — Herbert Rawlinson en El Castigo d ela generosidad, Amor y felicidad y El Colmo de la desesperación.

DELICIAS. — Especial y noche, Ambición ciega.

DIECIOCHO. — Especial y noche, Batalla de corazones.

TEATRO NOVEDADES. — Hoy especial y noche, Don de los hombres lo son.

SPLENDID. — Hoy 6.30 y 10.30, últimas exhibiciones. Plateas $ 3. El Pibe por Charles Chapin, Jackie Coogan y Edna Pudviance.

A las 5 y 9.30 P. M. Vivir para aprender, por Charles Ray y Jane Novak.

TEATRO ELECTRA (Catedral y Sotomayor. — Especial y noche, Ilusión desvanecida, por Lionel Berrymore.

TEATRO POLITEAMA. — Especial y noche, el Amparo interesado.

TEATRO SANTIAGO

EMPRESA ERNESTO BOUQUET

ompañía Española de Dramas y Comedias. Primera actriz, Concepción Olona. Director, Juan Domenech

HOY — LUNES 27 — HOY

Vermouth a las 6.15. Noche, a las .15. Grandioso éxito. La comedia o amor:

MARIA

e Jorge Isaacs. La obra más popular.

En esta semana, estreno de **La Casa Secreta**, de Darío Nicodemi.

TEATRO LA COMEDIA

EMPRESA ERNESTO BOUQUET

Compañía Cómica Argentina

HOY — LUNES 27 — HOY

Vermouth a las 6.15. Gran éxito ómico:

UN GRAN SEÑOR

Noche, a las 9.15. Interesante estreno cómico:

THE ECUATORIAL

(Seguros sobre vida)

Mañana: **Los Mirasoles.**

TEATRO VICTORIA

EMPRESA ANSALDO LIMITADA

Compañía de Comedia Cómica Rafael Arcos

HOY — LUNES 27 — HOY

Vermouth a las 6 P. M.

EL DOCTOR JIMENEZ

Noche, a las 9.30:

EL MARIDO IDEAL

En la contaduría de este Teatro, de 10 a 12, y de 3 a 6 P. M., está abierto el abono para la temporada de

Don Enrique Borrás

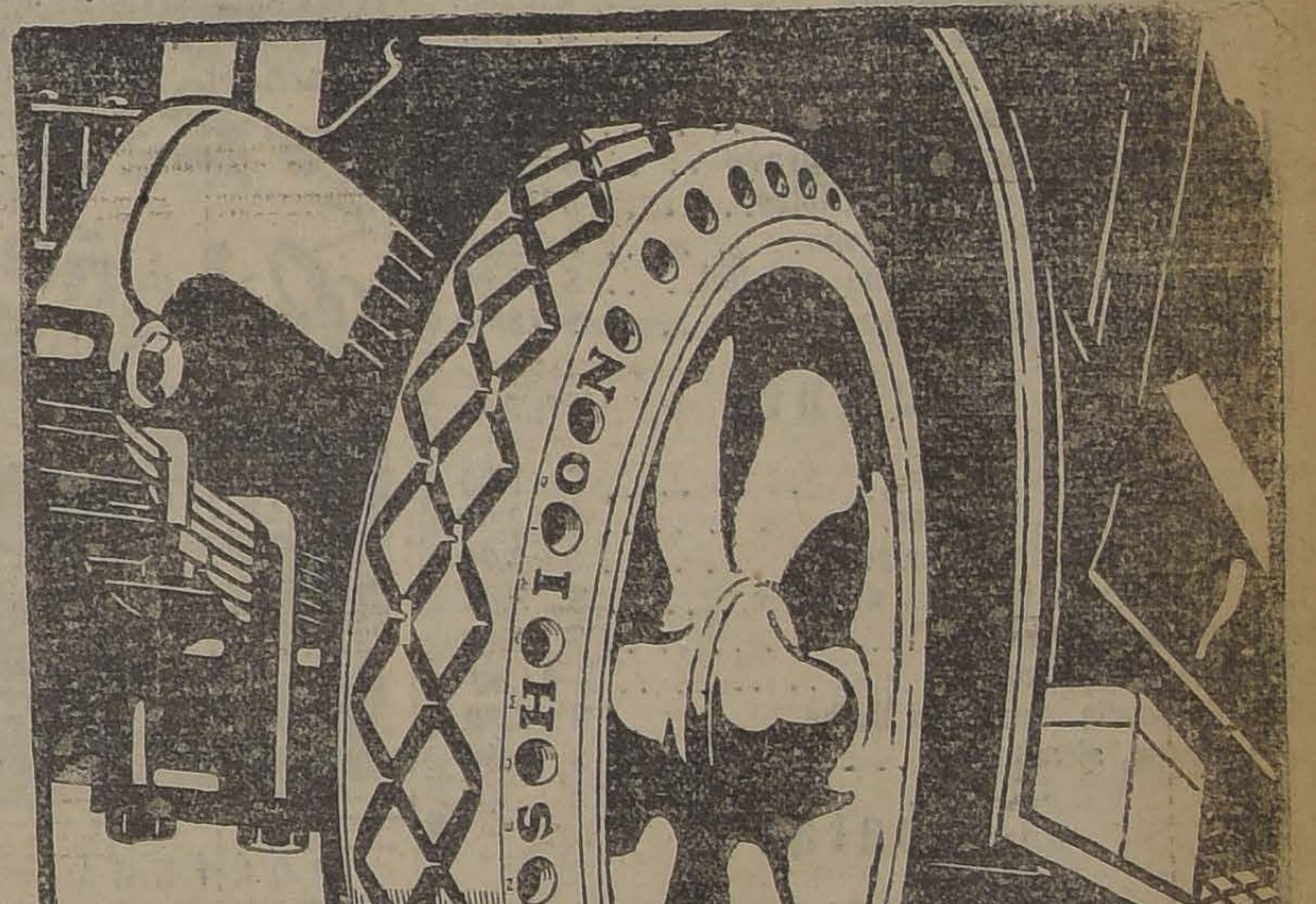

Compre recorrido y acojinamiento a la vez en las gomas neumáticas acojinadas Goodyear "All Weather"

1. La Goma Neumática Acojinada Goodyear es la única goma de centro-hueco que tiene base sólida de acero. Esta es una de las patentes Goodyear. Es de fácil aplicación, ancha y con un contacto firme sobre la rueda, eliminando de esta manera los contratiempos ocasionados por la separación.
2. Teniendo un perfil más pronunciado, posee mayor cantidad de caucho Goodyear que aumenta su duración.
3. La Banda de Rodamiento All Weather, con bloques o diamantes más pequeños y numerosos proporciona una tracción más poderosa y evita el peligro de resbalamiento.
4. Tiene a la vez el centro hueco patentado y las paredes laterales dentadas que aseguran la máxima elasticidad.

La Goma Neumática Acojinada Goodyear está diseñada en particular para colocarse en las ruedas delanteras de todos los camiones, y sirve a la vez para equipo completo de los camiones de trabajo medio que están en servicio extremadamente activo.

Aplique las Gomas Neumáticas Acojinadas Goodyear All Weather en las ruedas delanteras de su camión y obtendrá el máximo recorrido y el aislamiento absoluto de los golpes y sacudidas de los camiones.

GOODYEAR SIGNIFICA LARGA DURACION

Gomas Neumáticas Acojinadas Goodyea

¡ISRAELITAS!

HOY A LAS 6 EN EL **SETIEMBRE**

Representación de la opereta en 4 actos

SCHABACH COIDESCH

AVENIDA

HOY — 6.20 — 9.30

La hermosísima y sentimental comedia PATHE PARIS:

El Secreto de Polichinela

Según la obra de PIERRE WOLF. Interpretado por M. SINGNORET y Mlle. BRAVANT

Mañana: LA FUERZA DE LA INOCENCIA.

¿Quiere Ud. vestir económicamente a sus niños?

VISITE LA SECCION CONFECCIONES DE

Emilio Delporte y Cía.

BANDERA ESQUINA ROSAS

PAPAS AMARILLAS DE 1.a, LOS 80 KILOS, $ 11

LEÑA monte picada a	$ 10.—
LEÑA monte, a . . .	$ 9.—
LEÑA talhuén, tallo, a	$ 11.—
LEÑA espino corta . .	$ 10.50
CARBON espino de 1.a	$ 12.80
CARBON espino de 2.a	$ 12.—
CARBON quillay de 46 kilos, a	$ 10.—
CARBON quillay puro tallo, a	$ 9.50

CARBON COKE A PRECIO DE FABRICA

Leñas largas para industrias, todo puesto a domicilio

Bodega Parra

SAN FRANCISCO 697
TELEFONO 67, MATADERO

REPUBLICA COMPRADA... PERO NO VENDIDA

por AGNES AYRES

INFORMACIONES CABLEGRAFICAS DEL EXTERIOR

DE NUESTROS CORRESPONSALES ESPECIALES VIA EASTERN Y ALL AMERICA CABLES INC. Y DE "THE UNITED PRESS". LOS ORIGINALES DE TODOS LOS CABLEGRAMAS QUE SE INSERTAN EN ESTA SECCION ESTAN A DISPOSICION DEL PUBLICO EN ESTA IMPRENTA

DEMOCRATAS Y REPUBLICANOS LUCHAN POR EL CONTROL DEL CONGRESO NORTEAMERICANO

Lo que cada uno de los partidos necesita para tener mayoría en las Cámaras

(Correspondencia cablegráfica de Harry W. Frantz, especial para "La Nación")

WASHINGTON, 26. — Tanto los republicanos como los demócratas hacen esfuerzos desesperados para asegurarse el control de la mayoría del Senado donde la división será mucho más pronunciada, entre los tres partidos, que en la elección presidencial.

En efecto, debido al grupo de senadores laboristas agrarios y a los republicanos partidarios de Mr. La Follette, ningún partido tiene en dicha corporación una mayoría bien definida.

De los treinta y tres asientos que deben ser reemplazados ahora, 17 están ocupados por republicanos, 14 por los demócratas y uno por un laborista agrario.

Para que haya en el Senado una mayoría definida, los republicanos tendrán que obtener 21 asientos o los demócratas 20.

Los demócratas cuentan, desde luego, con seis votos a favor desde que sus candidatos se presentan sin lucha en los siete estados del sur y que el Estado de Maine ha designado ya su senador republicano.

Entre las campañas más encarnizadas que se predicen figura la que llevará a cabo en Montana el demócrata Mr. Thomas Walsh, célebre por sus investigaciones, que declara ahora que se ha formado un fondo de 100,000 dólares para combatirle.

Otra será la del demócrata Mr. David Walsh, contra quien se presenta en Massachusets el ex-presidente de la Cámara de Representantes, Mr. Gillett.

El ex-gobernador de Oklahoma, Mr J. C. Walton, que fué separado de su puesto ha iniciado en Oklahoma una enérgica campaña, atacando al Ku-Klux-Klan en su plataforma electoral.

El representante ciego Mr. Schall trata de arrebatar el asiento de Minnesota al laborista agrario rural Mr. Magnus Johnson.

Entre los posibles vencedores de la elección figuran los demócratas Hellin, de Alabana, Robinson de Arkansas y Glass de Virginia X, los republicanos Capper, de Kansas, Couzens de Michigan y los republicanos progresistas Brookhart, de Iowa y Norris, de Nebraska.

La lucha por el control de la Cámara de Representantes se presenta más o menos en la misma forma.

Los republicanos, a pesar de su actual mayoría nominal, deben obtener en las elecciones 238 asientos pues, de otro modo, el pequeño grupo independiente de los progresistas continuará equilibrando su poder. Por otra parte, los demócratas necesitan solamente de 218 asientos para controlar la corporación y confían con el apoyo de los obreros organizados para asegurarse el control, por lo menos, de una de las ramas del Congreso.

Los republicanos piden una mayoría absoluta para evitar la posibilidad de un "impasse" entre el presidente y el Congreso, semejante a los que se produjeron respecto de los proyectos de inmigración y de gratificación a los soldados.

No hay campo especificado de lucha; los demócratas controlan el sur y dicen tener ventajas en el oeste donde cuentan con el apoyo tácito de Mr. La Follette pero, por su parte, los republicanos demuestran igual confianza en vista del aumento cada día mayor de sus fuerzas en el medio oeste y este.

La votación será menos estrecha que de costumbre desde que los partidarios de Mr. La Follette no presentan candidatos al Congreso y podrán, de consiguiente, dar sus fuerzas a unos u otros.

Se presentan también, fuera de 22 mujeres, numerosos candidatos socialistas, independientes, prohibicionistas y laboristas agrarios.—**Frantz.** —(U. P.)

SI UD.

quiere economizar dinero, es preciso que empiece con el artículo de más consumo. ¿Ha reflexionado Ud. alguna vez, lo que gasta en vestir a sus pies? Grabe en su memoria, que La Reina de las Medias es la única casa especialista en su ramo, y la única, a la vez, que puede ofrecerle mercadería garantizada a precios que no admiten competencia. Lea Ud. esta

Oferta especial

que rige solamente hasta fines de Octubre, o sea por esta semana.

Medias

de algodón, color champaña..	$ 3.20
Marca Monito, con flecha, saldo..	$ 3.90
Seda, buena clase, con costura..	$ 4.80
Hilo, alemanas, colores de moda..	$ 4.90
Hilo, alemanas, con flecha calada..	$ 5.80
Velo de Hilo finísimas..	$ 6.90
Seda, clase superior, con costura..	$ 7.50
Seda, extra gruesas, muy durables..	$ 7.90
Seda natural, cololores de moda..	$ 12.00
Seda finísima, Onyx, de fama mundial..	$ 18.00
Seda francesa, finísimas, con flecha..	$ 28.00

Calcetines

de algodón, gris y negros..	$ 1.00
Fantasía, listados, de color..	$ 2.90
Colores de moda, flecha calada..	$ 2.90
Hilo mercerizado, negros y de color..	$ 3.80
Hilo finísimo, alemanes..	$ 4.80
nterwoven, legítimos..	$ 14.80
Hilo de Escocia, con y sin flecha..	$..5.80
Seda gruesa, alemanes..	$ 11.50

Corbatas

Forma Nelson y tejidas, de 1.90 y..	$ 0.95
Forma Nelson, fantasía..	$ 2.40
Tejidas de seda, dibujos última moda..	$ 2.90
Tejidas de seda, clase superior..	$ 4.50
Tejidas de seda natural, finísimas..	$ 14.50
Forma Nelson, de seda, mientras quedan..	$ 4.80
Seda finísima, valor 15 y 18, hoy a..	$ 9.50
Seda finísima, valor 20 y 25, hoy..	$ 12.00

La Reina de las Medias

AHUMADA 360

Para Radiotelefonía

OFRECEMOS

AUDIONES PARA RECEPCION Y TRANSMISION DE LA ACREDITADA MARCA "P H I L I P S"

BASES PARA AUDIONES

BATERIAS DE 22 1|2 Y 45 VOLTS.

FONOS "DUROPHON" DE MUY BUENA CALIDAD Y MODICO PRECIO.

APARATOS RECEPTORES COMPLETOS CON FONOS Y ALTO PARLANTE.

ALAMBRE DE TODAS DIMENSIONES PARA BOBINA, etc

PRECIOS MUY CONVENIENTES

Morrison & Co.

SANTIAGO

S U R E S L A V I A

LONDRES, 26. —El corresponsal de "The Morning Post" en Belgrado informa que tropas búlgaras debidamente equipadas, se han concentrado en la frontera yugoeslava, con el propósito de evitar la emigración a Sureslavia, lo cual, según se dice, se debe al terrorismo que ha implantado el gobierno de Zankoff. —(U. P.)

LONDRES, 26. —El corresponsal de "The Central News Agency" en Sofía informa que Obow, ex-miembro del gabinete de Stamboulski ha organizado a una parte de los partidarios del ex-Premier, en Belgrado y que espera la oportunidad favorable para entrar a Bulgaria y proclamar la República.

Se agrega que los disturbios recientemente ocurridos en Widden, Kilogradchik, Kustendil y Petrik, y en los que han tomado parte elementos suficientemente organizados, pueden considerarse como un principio de una revolución de los campesinos y comunistas. —(U. P.)

CONCENTRACION DE TROPAS EN TIENTSIN

El general Wu-Pei-Fu reanudará la lucha en la zona entre Pekín y Tientsin

LONDRES 26.— El corresponsal de "The Morning Post" en Tientsin, informa que el generalísimo Wu-Pei-Fu llegó a esta ciudad procedente de Chin-Wang-Tao, a las 11.30 en un tren con treinta y ocho carros atestados de tropas.

Se cree que continuará viaje a Lang Fang, donde las fuerzas de la provincia de Chihli fueron detenidas el Sábado.

Se estima posible que grandes refuerzos que vienen en tren desde Pukow, se reunirán con las fuerzas de Wu-Pei-Fu, con el objeto de reanudar la lucha en la zona comprendida entre Pekín y Tientsin.

Se agrega que las tropas que estaban bajo el comando de Shensi, y que han llegado procedentes de Pekín y Lang Fang, regresarán el Sábado a Pekín, con motivo de la llegada de las tropas de la provincia de Chihli.

El tren con tropas en que llegó, a Tietnsin, el generalísimo Wu-Pei-Fu, precedía a otro tren que también conducía tropas. Al detenerse estos trenes en la estación, Tientsin, los soldados descendieron de los carros y le hicieron una gran manifestación a un grupo de japoneses, pero no hicieron manifestaciones hostiles a los ingleses ni norteamericanos.

Wu-Pei-Fu, se limitaba a observar estas manifestaciones sin demostrarse desagradado. (U. P.)

OSAKA, 26. — Chang-Tso-Lin, entrevistado por un representante del diario Mainichi, hizo las siguientes declaraciones:

"Desde un principio he pensado que la paz interna en China solamente podrá conseguirse cuando todos los generales y la población apoyen al presidente. Tsao-Kun no contaba con ese apoyo. Considero que Tuan-Chi-Jui es el leader más capaz y adecuado para realizar la paz; le apoyaré, cooperando con Fing-Yuh-Siang. —(U. P.)

Por su parte, Feng-Yuh-Siang, interrogado a su vez, manifestó: "La suerte futura de Tsao-Kun será decidida por una Asamblea Nacional organizada legalmente.

"Estima que Tuan-Chi-Jui es el jefe más capaz pero, hoy por hoy es imposible decir quien será el presidente de China.

"Tuan-Chi-Jui no entrará tan luego a Pekín pero se le mantiene plenamente al corriente de la situación.

"No he tenido acuerdo previo alguno con Chang-Tso-Lin. — (U. P.)

PEKIN, 26. — El nuevo Gabinete, que será presentado mañana al presidente está formado, como sigue:

Premier temporal y Ministro de Relaciones Exteriores, C. T. Wang, graduado en la Universidad de Yale.

Ministro de Comunicaciones, el actual de educación Huang-Fu.

Ministro de Finanzas, Kung-Hsi-Chow.

Ministro de Guerra, Li-Shu-Chens.

Ministro de Educación, Li-Shih-Tsend.

Ministro de Comercio, Wan-Hai-Ping, amigo íntimo de Chang-Tso-Lin.

Premier permanente, Chang-Shou-Tsend, que era premier en la administración de Lo-Yuan-Hung. —(U. P.)

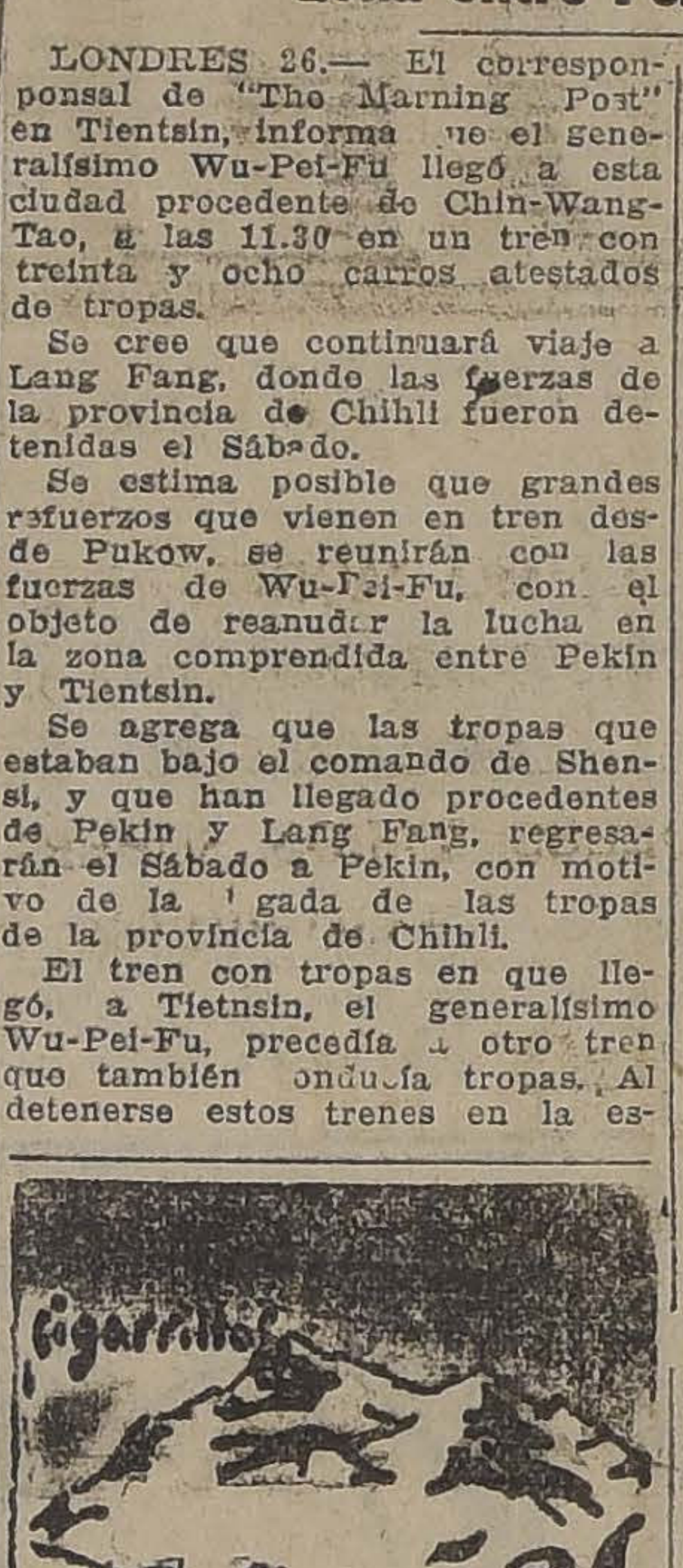

P O R T U G A L

LISBOA, 26.—La policía arrestó a diecisiete mujeres y a ocho hombres que traficaban en cocaína.—(U. P.)

LISBOA, 26. — El Congreso Marítimo fué clausurado hoy. Se aprobó la adhesión a la Internacional Roja de Moscú.—(U. P.)

ESPLENDIDO

departamento a la calle y piezas se arrienda con o sin pensión. Se exige referencias.

SAN ANTONIO 460

OCASION

Espléndidos amoblados barnizados con mesa de centro, a $ 95. Amoblados barnizados finos, valor $ 200, hoy se realizan a $ 138.

Amoblados finos esmaltados en colores gris, azulino marfil, etc., valor $ 240, hoy se realizan a $ 1.5. Hay también juegos a $ 36 y $ 75.

Gran Fábrica Inglesa de Muebles de Mimbre, establecida el año 1902. Unica premiada con grandes Premios de Honor y Primeros Premios en las Exposiciones de Buenos Aires y Santiago. SAN ISIDRO 261

SE CREA UNA DELICADA SITUACION A VICENTINI

Tendría que anular su contrato con Sid Terris, para participar en el campeonato de selección del campeón peso-liviano

NUEVA YORK, 26. —El boxeador uruguayo Julio César Fernández se entrena actualmente con Jimmy De Forest, en el campo de entrenamiento de Longbrancs.

Entrevistado declaró que estaba entrenándose intensivamente, para su próxima pelea con Sid Burt. Este match se realizará el Sábado en Brooklyn.

Dijo que había perdido su match con Melady, debido a que se entrenó en Nueva York, donde hay muchas distracciones, las que impiden concentrarse completamente al entrenamiento. —(U. P.)

NUEVA YORK, 26.—Los boxeadores objetan seriamente la decisión de la Comisión de Box, en la que se establece que todos los contratos de peleas pendientes deben rescindirse por los interesados en participar en los matches de selección por el título de campeón de peso pluma y de peso liviano. (U. P.)

Se indicaría como uno de los afectados Luis Vicentini, quien tiene contrato pendiente con Sid Terris, para realizar una pelea el veintiseis de Noviembre próximo.

Se considera a Sid Terris como a un formidable contendor para el chileno. —(U. P.)

LOS REPUBLICANOS ALEMANES SE REUNEN EN PO

Desafiando a la poderosa ciudadela monárquica, realizan una gran demostración, tan organizada como la de los fascistas.

(Correspondencia cablegráfica de Carl D. Groat, especial para "La Nación")

BERLIN, 26. — Diez mil miembros de la nueva organización republicana: La bandera de' Reich. negro-rojo y oro se apoderaron hoy de la ciudadela monárquica de Postdam, para iniciar la campaña republicana y desafiar a los fascistas.

Los fascistas se mantuvieron encerrados en sus domicilios y centros de reunión contentándose con enviar un sólo emisario ante los republicanos de la bandera negro-rojo-oro, con instrucciones para esparcir por las vecindades de la Asamblea, algunas bombas de olor.

Los miembros de la "Reichbanner" demostraron mucha jovialidad y tanta marcialidad como los mismos fascistas, y en todas partes se ha comentado que demostraron bastante coraje, para realizar esta demostración en un poderoso campo enemigo, cual es Postdam.

Los manifestantes ostentaban orgullosamente los nuevos colores de la democracia y entre ellos figuraban, desde muchachos de diecisiete años, hasta individuos canosos, vestidos la mayoría con la llamada chaqueta de viento y sombrero azul. Llevaban como distintivo una sencilla cinta con los colores negro-rojo-amarillo. Algunos demostraban haber servido en la guerra, pero la mayoría eran trabajadores o miembros de la clase media, que no han olido el poder, y que han abogado por y desean la paz, y que, a pesar de no ser tan sumamente altivos combaten para preservar la República.

Un típico ex-mayor de Ejército dirigió la marcha hasta el corazón de la orgullosa Postdam.

Finalmente, millares llegaron a la Plaza Hollow, mientras algunas partidas echaban a volar las campanas de las iglesias.

Los oradores afirmaron que la República debe mantenerse. — Groat.—(U. P.)

BERLIN 26.— Se sabe que el comando acuartela todos sus efectivos y hace preparar además, en diferentes puntos, caminos de frisa, o sean defensas de alambres de púas para emplearlos en caso de disturbios electorales o de una tentativa de golpe de estado de parte de los grupos electorales que resulten vencidos. En adelante el ejército, lo mismo que la policía, estará listo para hacer frente a cualquiera emergencia si bien las precauciones adoptadas son más de previsión que provocadas por algún rumor de posibles perturbaciones. (U. P.).

BERLIN 26.— De dos a tres millones de jóvenes, pertenecientes a la nueva organización de defensa republicana "Republicbanner Schwarzrotgeod" harán servicio de policía voluntaria durante la campaña electoral que, según se ha anunciado en los cuarteles generales de la organización, será sumamente encarnizada.

No es probable que los fascistas se estrellen con la tropa ya que los republicanos, por lo menos temporalmente, tienen la intención de permitirles que realicen su campaña.

Los miembros de la organización asistirán a todas las asambleas políticas de los demócratas, y socialistas-centristas y, además, harán servicios de patrulla, con órdenes extrictas de reprimir enérgicamente todo abuso de los comunistas o fascistas.

Estos últimos, siguiendo su táctica de la campaña anterior, organizan sus fuerzas con la intención de dispersar todas las asambleas moderadas ... últimamente y, en ... ocasión de la reciente ... pacifista de Potsdam ... cistas respetan a los ... organizados. Por el ... Schoenaich. Por su ... cía, a las órdenes de ... te socialista Richter ... a los comunistas ... bate mediante el arma ... presentantes rojos ... tag.

Varios de ellos han ... tenidos y los otros ... nos que se mantengan ...

Al acercarse el final ... paña, se nota que hay ... indiferencia entre ... respecto a su resultado ... todas partes se pre... elementos extremistas ... terreno.

En los círculos de ... cula la versión de que ... tos alemanes serán ... en caso de una victoria ... omitiendo explicar ... listas alemanes no ... radicales que los ... progresistas americanos ... misma forma, callan ... de que una victoria ... significaría el cabotaje ... plan Dawes. (U. P.)

R U S

SINOVIEV

QUE LA CAR

SE LE ATRI

ES UNA BURDA

MOSCOW, 26.— ... del comité Ejecutivo ... nacional comunista ... legrafió al Encargado ... cios de los Soviets ... kovsky, denunciando ... carta publicada por ... glesa como una impo... cación.

Esta noche el Go... viet enviará una nota ... Bretaña, solicitando ... y excusas, y propo... un arbitraje para ... culpabilidad de las ... publicaron la carta ... que se adoptarán ...

La Farmacia de Urgencia

DE LA ASISTENCIA PUBLICA

SAN FRANCISCO 75

Organizada y servida como Botica Normal, está a la disposición del público.

A toda hora del día y de la noche

TODOS LOS DIAS DEL AÑO

0-28

Cooperativa SASTRERIA

Ofrece a su distinguida clientela, ternos en casimires ingleses, forro y corte de primera.

Es la única casa que da facilidades de pago sin recargo.

877.— AGUSTINAS.— 877

ANOTE! Despachos de Aduana

SOC. AN.
CAJA COMERCIAL
BLANCO 891
TEL. INGL. 673 - CAS. 6A

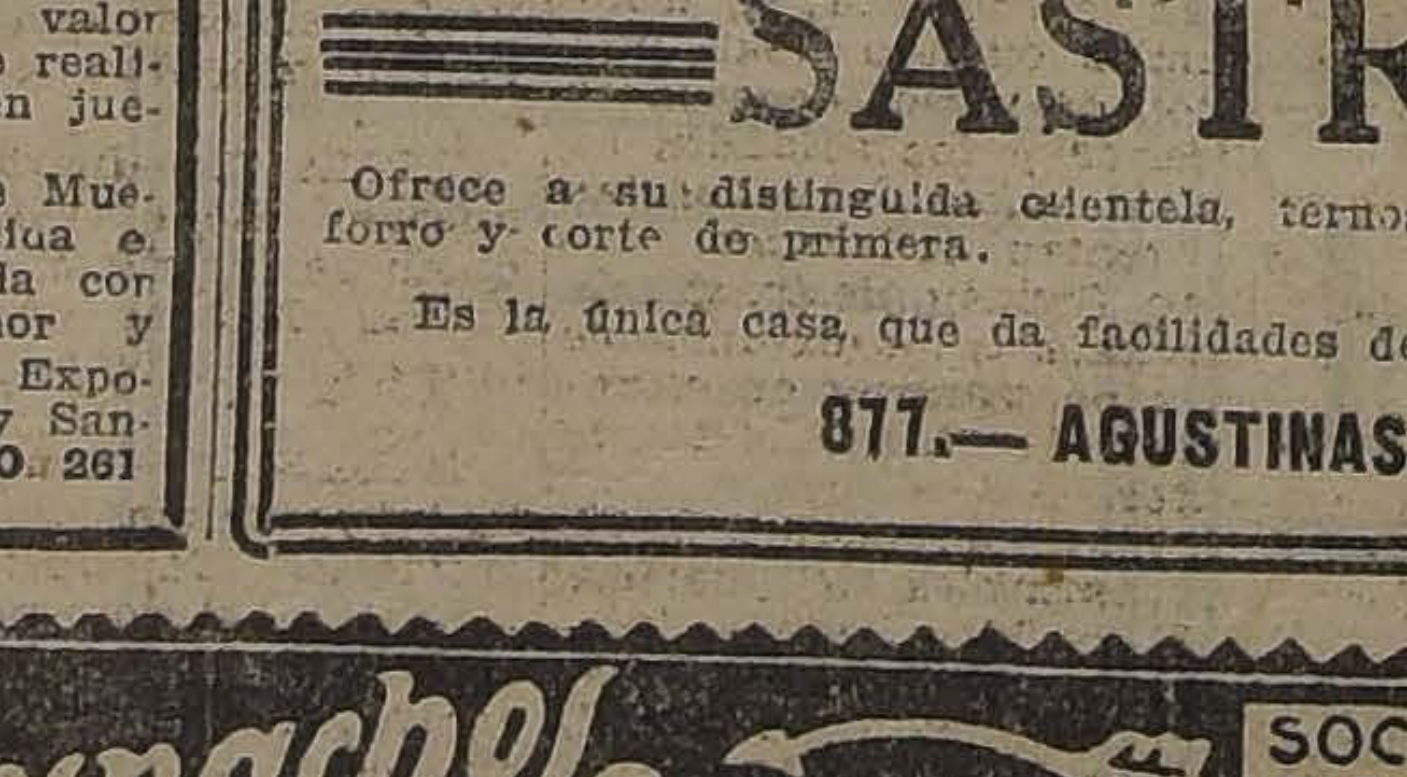

Arsenoglobina

INFALIBLE TONICO EN LAS CONVALECENCI

ACTIVIDADES DEPORTIVAS MUN

LAS CARRERAS DE AYER EN EL HIPODROMO ARGENTINO

BUENOS AIRES 26.— Las carreras realizadas hoy en el Hipódromo Argentino dieron los siguientes resultados:

Primera carrera.— 1.o Attaché montado por Riero. Tiempo: 1.50 1|5; 2.o ucano. 3.o Pretender.

Segunda carrera.— 1.o Puma, montado por Canal. Tiempo: 1.34; 2.o Leónica, 3.o Cruz de Hierro.

Tercera carrera. — 1.o Pretendiente, montado por Batista. Tiempo: 1.45 1|5; 2.o Bristol, 3.o Néctar.

Cuarta carrera.—1.o Donazarda, montada por Biase. Tiempo: 2.57 4|5; 2.o Miseltoe, 3.o Beausejour.

Quinta carrera.—1.o Murmullo, montado por Ruiz. Tiempo: 3 2|5: 2.o Stayer.

Sexta carrera. — 1.o Old Diamond, montado por Batista. Tiempo: 2.18 3|5; 2.o Montpellier, 3.o July.

Sétima carrera.—1.o Cachalote, montado por Acosta Tiempo: 1.44 3|5; 2.o Noria ,3.o Copiapó.

Octava carrera.—1.o Confidente, montado por Morales. Tiempo: 1.44 3|5; 2.o Receloso, 3.o San Blas.—(U. P.)

BUENOS AIRES 26.—Esta noche, la flota nacional iniciará las maniobras. A las doce de la noche se iniciará el combate entre los dos grupos de fuerzas movilizadas, participando la flota aérea. Se empleará la artillería y se ejecutarán ataques con... se ensayarán las co... mo.

Las maniobras se ... alta mar y las divi... brarán a las órdenes ... mandantes respectivos ... rante Fliess y capitán ... Cross.—(U. P.)

MONTEVIDEO, 2... **footballistas chilenos** ... miembros de la delega... le, continúan siendo ... da clase de atenciones ... Uruguayo va a ofrecerles ... una gran recepción ...

NUEVA YORK, ... **Walker se cotiza** ... su encuentro con Mi...

Esta pelea concerta... rounds se realizará ... en Newark.

El match a ocho ... Ferrara, conocido por ... "Firpito" y Munce, ... efecto el mismo día ... liminar del match ... ne.—(U. P.)

NUEVA YORK, 26.— ... **ha anunciado** que está ... medirse con Luis F...

Agrega que por ... haber sido sparring ... Firpo, tiene pleno ... de los defectos del ... lea del argentino.—(U...

NUEVA YORK, 26.— ... **le Lodgeny** que el ... ñol, Manuel Alonzo ... doctor George King ... metropolitano, por ...

La pareja King... man, campeones ... derrotó a la pareja ... man, por 6|8, 6|4, ...

¡Mapocho!
SIGNIFICA GARANTIA DE CALIDAD EN PINTURAS
"MAPOCHO"

"MAPOCHO"

"XXXX"

Es una pintura blanca de zinc de primera clase.

Es recomendable por su pureza, rendimiento, blancura y su inalterable fijeza a la luz.

EN VENTA

En todas las buenas Mercerías de la República.

Sitios en Providenc

Vendo varios en esta Avenida, todos muy bien situados 26.50 metros de frente por 30 metros de fondo más o menos ... de ellos esquina. Facilidades de pago.

PRECIOS: $ 49,000 Y $ 43,000

MAYORES DATOS: HUERFANOS 1153

JOSE LUIS SILVA

INFORMACIONES CABLEGRAFICAS DEL EXTERIOR

DE NUESTROS CORRESPONSALES ESPECIALES VIA EASTERN Y ALL AMERICA CABLES INC. Y DE "THE UNITED PRESS". LOS ORIGINALES DE TODOS LOS CABLEGRAMAS QUE SE INSERTAN EN ESTA SECCION ESTAN A DISPOSICION DEL PUBLICO EN ESTA IMPRENTA.

Zinoviev niega la autenticidad de la carta que se le atribuye

En espera de lo que decidirá el electorado británico. — La publicación de ese documento y de la nota del "Foreing Office" ha sido un tremendo golpe para los laboristas. — Todos esperan conocer la declaración de Mac Donald al respecto.

LONDRES 26. — El correspon-a. de "The Daily Express" en Moscow anuncia que el Soviet ha enviado una enérgica nota al Gobierno británico negando la autenticidad de la supuesta carta del Presidente del Comité Directivo de la Internacional Comunista, Zinoviev.

Solicita excusas por la imputación que se le hace, de realizar actividades de propaganda; propone que se designe una comisión de arbitraje para que aprecie los méritos de los documentos implicados y se reserva el derecho de enviar una nueva nota para tratar las cuestiones de principios que afectan a la actitud del Soviet para la propaganda y agitación que los partidos llevan a cabo en ambos países.

El corresponsal agrega que Zinoviev, por intermedio de su secretario, jamás ha escrito una carta semejante. El corresponsal ha sido también informado oficialmente que los supuestos signatarios Zinoviev, Mc Mnus y Kusinenet, jamás han enviado semejante carta a los comunistas británicos.

En las esferas oficiales ha molestado la critud de la nota británica y su firma por uno de los funcionarios superiores del Ministerio de Relaciones Exteriores británico, en vez de serlo por Mac Donald, es considerado como una afrenta. (U. P.)

LONDRES 26.— Después de la estupefacción del primer momento, los laboristas se debaten desesperadamente en el pantano ruso, mientras que sus adversarios los bombardean sin piedad.

La publicación de la correspondencia imposibilita toda predicción acerca del resultado de las urnas. Lo único cierto es que constituye un terrible golpe para los laboristas y que les será virtualmente imposible ni siquiera empezar a reponerse en los días que quedan de campaña.

Los leaders de la campaña laborista, aún los miembros del Gabinete, han sido cogidos desprevenidos y sus oradores temen hablar y temen callarse; marcan el paso en la esperanza de que resulte una falsificación, si bien declaran que debe agradecerse al Gobierno la honrada publicación.

Mr. Mac Donald no ha hablado una sola palabra sobre Rusia desde el Viernes; mantiene los alambres telefónicos ocupados mientras que sus correos vuelan entre Downing Street y el país de Gales, donde está haciendo campaña.

Ha pasado el Domingo recluído en Cardiff, donde pensaba descansar a fines de la semana, estudiando lo que dirá mañana en el discurso que pronunciará en este lugar, donde se espera que dará a conocer su versión. Los otros laboristas esperan conocer lo que diga antes de adoptar una actitud definitiva.

Tan profunda ha sido la impresión causada por el incidente, que los leaders de los otros partidos, Asquith, Lloyd George y Baldwin, esperan también conocer la versión de Mac Donald.

El órgano laborista "The Daily Herald", denuncia la carta como una falsificación evidente, pero al mismo tiempo dice que Mac Donald cumplió con su deber al enviar la nota, siendo ésta, incidentalmente, la primera que los laboristas admiten que el Premier aprobó la nota.

"The Daily Herald", dice:

"La carta es a toda luces, falsa; pero ha quedado también demostrado que Mac Donald está firmemente resuelto a hacer cumplir los tratados, desde que ni siquiera tratándose de una falsificación evidente, la consideró con divertida contemplación, sino que cumplió con su deber enviando la nota, confiando indudablemente, en que Rakowsky denunciaría la falsificación".

Ataca a los funcionarios del Ministerio de Relaciones Exteriores por haber aceptado esa falsificación y acusa casi abiertamente al servicio secreto de ser su autor.

Circulan muchos rumores acerca de los acontecimientos que provocaron la publicación, pero la United Press sabe de fuente incuestionable, que Mac Donald aprobó la nota y ordenó su envío.

Por su parte, los expertos del Ministerio de Relaciones Exteriores, no dudan de la autenticidad de la carta que estudiaron largamente, antes de decidir la protesta.

Es posible que toda la historia del incidente no se conozca antes de algunos meses, pero es seguro que la carta de Zinoviev estaba en el Ministerio de Relaciones Exteriores hace quince días, mientras que una semana antes de su publicación Mac Donald decía en un discurso: "Nos presentamos ante ustedes, con la Rusia que comienza a comprendernos y a cooperar con nosotros".

La respuesta del Soviet es esperada mañana y será el último paso que se dé antes de la elección. El Ministerio de Relaciones Exteriores pasará la semana "estudiando la nota" y trabajando trnquilamente hasta que el electorado haya expresado su opinión.

Lo único que queda por saber es cuanto ganarán los conservadores y perderán los laboristas. —(U. P.)

LONDRES 26.—Mr. J. H. Thomas, en un discurso pronunciado en Manchester, declaró:

"El Gobierno publicó los documentos rusos antes de la elección, confiado en el sentimiento público en favor del juego limpio. No sé si la carta es verdadero o no; pero demuestra que el partido laborista se asustó ante sus conceptos y dijo a los rusos: "Si esta es vuestra política, queremos dejar claramente establecida cuál es vuestra actitud".—(U. P.)

LONDRES 26. — Lord Birkenhead declaró que l aúnica razón que había decidido repentinamente a Mr. Mac Donald a entregar a la publicidad documentos que tenía desde hacía tiempo en su poder, fué que se impuso de que el "Daily Mail" tenía copia de la carta y que había enviado ejemplares de ella a todos los diarios de la mañana de Inglaterra para su publicación simultánea. Entonces se resolvió a disparar el primero.—(U. P.)

LONDRES 26.— El Ministro de Aviación, ord Thompson, expresó la creencia de que la carta de Zinoviev es falsa—(U. P.)

LONDRES 26. — "The Sunday Express", en un editorial, declara que Mac Donald ha abandonado a los bolshevikis porque se ha dado cuenta de que cunden rápidamente los sentimientos anti-bolshevikis enre los electores británicos.

Mac Donald, Henderson, Lansbury y la mayoría de sus colegas son cristianos, cristiano e sel país y cristianos los electores.

Los electores han descubierto que los bolshevikis son brutalmente anti-cristianos, que se burlan de Cristo y queman las efigies de Dios, encarcelan y persigune a los arzobispos y sacerdotes cristianos. El pueblo británico no está dispuesto a desechar la fe cristiana para ayudar a los bolshevikis.

Esta es la razón que ha tenido Mac Donald para transformarse repentinamente en Moscowfobo. El ejército de Napoleón pereció en su retirada de Moscow la retirada de Mac Donald es igualmente peligrosa, pues le lleva directamente a Waterloo.—(U. P.)

LAS DIFICULTADES DE LA EJECUCION DEL PLAN DAWES

¿Quienes deben cargar co nlos gastos de la ocupación del Ruhr? — El problema suscitado por la participación oficial de los Estados Unidos en las negociaciones

PARIS 26.— La más difícil de las cuestiones suscitadas por la puesta en vigor del plan Dawes, se presentará mañana cuando se reunan los expertos que representan a los Ministros de Finanzas de Francia, Inglaterra, Bélgica e Italia, con Mr. Logan a nombre de los Estados Unidos, para decidir la fecha y programa de la Conferencia de Ministro de Finanzas para calcular el costo de la ocupación del Ruhr y los pagos que deben hacerse en el primer año de vigencia del plan.

Esta conferencia, que es una de las pocas en que los Estados Unidos estarán oficialmente representados, desde las negociaciones del Tratado de Versalles, es de importancia vital para los Estados Unidos, pues en ella se decidirán los medios de pagar los gastos del ejército estadounidense de ocupación y las reclamaciones americanas contra Alemania, ya que, de acuerdo con el plan Dawes, todas las sumas que debe pagar Alemania deben obtenerse del producto de la vigencia del plan, y los Estados Unidos aún no han sido reembolsados de los gastos de su ejército de ocupación, a pesar de que la prioridad del pago de los gastos de la ocupación fué reconocida en un convenio celebrado hace un año.

Francia aún no ha ratificado ese acuerdo y es probable que todo el convenio sea nuevamente redactado durante las próximas negociaciones. Los círculos americanos interesados en las reparaciones creen que habrá de librarse una seria lucha para asegurar la garantía del pago de lo que reclaman los Estados Unidos.

Fuera del problema de la participación de los Estados Unidos en los pagos que se obtengan de acuerdo con el plan Dawes, está la cuestión de si América obtendrá una parte de las utilidades de la ocupación del Ruhr para costear sus gastos de ocupación.

Mr. Logan, que representará oficialmente a los Estados Unidos en la Conferencia principal, puede plantear en la reunión preliminar la cuestión de la división entre los aliados de las utilidades de la ocupación del Ruhr y la revisión del plan de reparto de las reparaciones acordado en Spa, que otorga a Francia el 52 por ciento, a Inglaterra el 22 por ciento, a Bélgica el 8 por ciento y a Italia el 10 por ciento de lo que se obtendría del plan Dawes.

En vista de la tesis británica, de que la ocupación del Rhur fué ilegal, la mayor dificultad surgirá respecto de la división de los gastos de la ocupación, a saber, si Francia y Bélgica cargarán solas con los gastos o si éstos serán repartidos proporcionalmente entre los aliados.

La Conferencia principal se reunirá probablemente dentro de tres o cuatro semanas y la dificultad puede esperarse si triunfan los conservadores en las elecciones inglesas, pues es probable que Francia esté ya de acuerdo al respecto con Mr. Mac Donald.— (U. P.)

FRANCIA

PARIS, 26. — **Se ha expedido un decreto convocando a las Cámaras** a sesiones para el 4 de Noviembre.—(U. P.)

PARIS, 26. — **Director de la Opera** se nombró a Carre, profesor de canto del Conservatorio de Nancy.—(U. P.)

PARIS, 26. — **En vista de que M. Herriot** debía presidir un banquete en honor de Vicente Blasco Ibáñez, el Embajador de España se entrevistó con el premier, expresándole que el hecho podría intrpretarse como una manifestación en contra de Primo de Rivera, M. Herriot, atendiendo la indicación, delegó la presidencia del banquete, en la persona del Ministro de Instrucción.—(U. P.)

Declaraciones del Ministro de Comercio,

PARIS 26.— "L'Oeuvre" anuncia, si bien la noticia no ha sido confirmada, que Morgan y Clementel firmaron un compromiso de empréstito por tres mil millones de francos, parte del cual se destinaría a reembolsar los adelantos hechos por el Banco de Francia.— (U. P.).

PARIS 26.— **El secretario de M. Clementel** ha declarado al corresponsal de la "United Press":

"Como M. Clementel se encuentra en Lyon, no puede formular un desmentido categórico, pero es muy poco probable que se haya firmado cosa alguna por cuanto continúan las negociaciones.

"Además, el momento mencionado es erróneo".— (U. P.).

Declaraciones del Ministro de Comercio, Mr. Raynaldy

LYONS, 26. —El Ministro de Comercio, M. Raynaldy, pronunciando un discurso en el Congreso de Concejales del cocercio extranjero, declaró que debían reanudarse las relaciones pacíficas entre Francia y Alemania en el dominio de la industria y del comercio Expresó que debía establecerse un conveniente equilibrio mediante concesiones recíprocas, para facilitar el desarrollo paralelo de las porducciones de ambos países, las que, en la actualidad, aparecían, como nunca, complementándose.

Dijo que todos estos puntos de vista deberían tenerse presentes cuando se reanudaran el 5 de Noviembre las negociaciones pendientes.

Refiriéndose al proyecto de tratado comercial entre Francia y Alemania, el Ministro de Comercio, M. Raynaldy anunció que o se consolidaría el actual sistema o que se llegaría a su adaptación. Expuso que de todos modos, en ningún caso debería tratarse solamente de proteger el cmoercio nacional, sino que deberían favorecerse acuerdos relativos al comercio con los países extranjeros.

Indicó que su gobierno era partidario de favorecer, eventualmente, la adaptación de las actuales tarifas, a fin de salvagurdiar los intereses de Frncia, sin perjudicar tampoco los intereses de aquellos países con los cuales se mantienen relaciones comerciales. —(U. P.)

AYER SE INAUGURO EN BUENOS AIRES EL CONGRESO DE ECONOMIA SOCIAL

(Correspondencia cablegráfica de Luis María Alvarez, especial para "La Nación")

BUENOS AIRES, 26.— Con extraordinaria solemnidad se celebró esta mañana en el local del Colegio Nacional Central la inauguración del Congreso Internacional de Economía Social que organizó el Museo Social Argentino.

Concurrieron el Presidente de la nación, el Presidente de la Cámara de Diputados, los Ministros del Gobierno, numerosos embajadores y diversas familias especialmente invitadas, además de todos los delegados.

Presidió la Asamblea el Presidente del Museo Social Argentino, doctor Manuel Augusto Montes de Oca, actuando de secretario el doctor Tomás Amadeo.

Abrió el acto el Ministro de Relaciones Exteriores, quien dijo en la parte sustancial de su discurso:

"Gracias a la plausible iniciativa del Museo Social Argentino, se congregan hoy en esta ciudad numerosos y distinguidos representantes de las organizaciones nacionales y extranjeras que tratan de alcanzar el mejoramiento de todas las clases sociales, dentro de un espíritu de solidaridad altamente humanitario."

A continuación usó de la palabra el presidente de la Comisión Ejecutiva del Congreso, doctor Eduardo Crespo, declarando abiertas las sesiones del mismo, después de dar la bienvenida a todos los delegados.

El Embajador de Italia, conde Aldonandi Nariscotti pronunció un elocuente discurso, expresando que traía al Congreso la adhesión y el saludo del gobierno de Italia.

Le siguió el el uso de la palabra el delegado de España, don Luis de Olariaga. Hablaron después, un delegado del gobierno de los Estados Unidos de América, Mr. Samuel Mc. Liudsay y el delegado del Brasil doctor Lemos Britto.

La sesión terminó cerca de medio día.

El Presidente Alvear saludó personalmente a cada uno de los delegados y felicitó a los oradores.

Mañana empezarán a desarrollar sus labores las distintas secciones en que está dividido el Congreso. —Alvarez. —(Especial.)

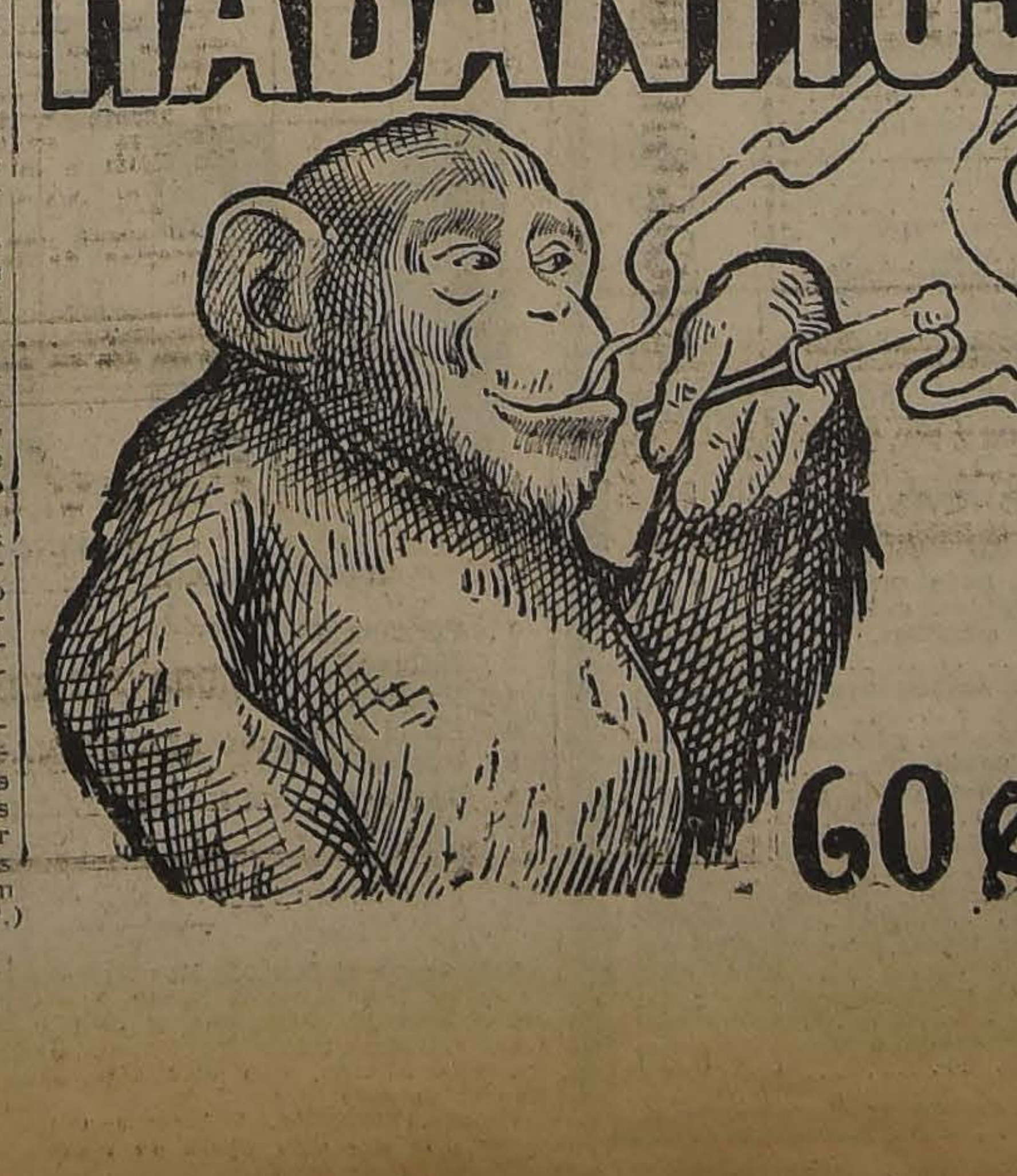

ESPAÑA

Comunicado oficial sobre las operaciones

MADRID 26.— Un comunicado oficial informa que en la zona occidental la columna de Castro Girona continúa felizmente sus operaciones.

Las bajas españolas han sido escasas en varios encuentros de importancia que han tenido lugar en las últimas horas, y en los que han sacado ventajas las fuerzas peninsulares.

La aviación ha prestado, como siempre, una eficaz cooperación.— (U. P.)

MADRID, 26. — **Se han estrenado un intenso drama de ambiente popular**, en tres actos, titulado "Los Lobos", debido a la pluma de los escritores portugueses Lage Corrado y Liviera, traducido al castellano por el escritor argentino Valentín de Pedro. La obra obtuvo un gran éxito. —(U. P.)

AZORIN ACADEMICO

MADRID 26. — La Academia Española recibió hoy a un nuevo académico, el conocido escritor José María Martínez (Azorín).

El discurso de recepción estuvo a cargo de don Antonio Maura. — (U. P.)

IRLANDA

Incidente alrededor de la tumba de Mac Swiney

CORK 26.— Se evitó por muy poco un grave desorden alrededor de la tumba de Terence Mac Swiney cuando las tropas del Estado Libre y los republicanos se encontraron para conmemorar el cuarto aniversario de la muerte de Mac Swiney.

Las tropas se encontraban frente a la tumba cuando llegó una manifestación de varios centenares de republicanos y los soldados se negaron a irse antes de hacer las salvas que tenían ordenadas.

Mary Mac Swiney destrozó la corona que traía y los ex-oficiales se negaron a permanecer en el recinto mientras las tropas estuvieran presentes.

Después, los republicanos celebraron una asamblea de protesta en la que Mary Mac Swiney, hermana del finado alcalde de Cork, condenó la "presencia insultante", en el cementerio, de "soldados ingroses con uniformes verdes", protestando de esa "profanación de la tumba".— (U. P.).

DE VALERA NUEVAMENTE DETENIDO

DUBLIN 26.—Eamon De Valera ha sido nuevamente detenido, esta vez en Londonderry, donde llegó a las 10 de la noche después de asistir a una asamblea.

Será llevado a Belfast, donde se brantado los reglamentos del Uls- le acusará mañana de haber que- ter.—(U. P.)

CUANDO VENDRA LA NORMALIDAD CONSTITUCIONAL EN ESPAÑA?

HOLANDA

AMSTERDAM, 26. — **El vuelo Holanda-Indias holandesas**, el cual se había interrumpido a causa de un accidente ocurrido a los aviadores en Philippolis, ha demorado recientemente, porque los mecánicos que iban en fiaje desde Amsterdam para reparar los perjuicios sufridos por el aeroplano, han sido detenidos por las autoridades de la Aduana de Czarrisbrod, cerca de la frontera serbio-búlgara, debido a que existe la prohibición de traficar con elementos aeronáuticos.

El Cónsul General holandés ha protestado ante el gobierno serbio, por no haberse dado las facilidades para el raid, que habían sido prometidas.

La Cancillería de La Haya ha enviado también instrucciones al Cónsul General en Belgrado para que dé los pasos necesarios para obtener la sfacilidades correspondientes. —(U. P.)

El "A. B. C." estima que ya es tiempo de volver a ella

MADRID, 26. — Se acentúa el comentario sobre los probables sucesos políticos.

El A B C. insiste en que se acerca el momento de restablecer la normalidad constitucional. Estima que dicha normalidad puede restablecerse inmediatamente, formándose un gobierno de hombres eminentes, que no hayan militado en los partidos políticos.

El gabinete que ha apoyado el ejército y que ha presidido el general Primo de Rivera, convocaría a elecciones buscando el mejor procedimiento de sufragio, a fin de que en el Parlamento tengan representación todas las actividades que integran la vida española.

El comentario público gira en torno de este pedido del A B C, y se hacen encontradas congeturas respecto de los propósitos que animarían al Gobierno ante estas solicitudes que vienen repitiéndose con cierta frecuencia.

La mejoría notable experimentada por la situación marroquí hace pensar a muchos que podría influir en el sentido de abreviar la permanencia del actual Gobierno, ya que, según lo ha manifestado en tantas oportunidades Primo de Rivera, solucionado el problema de Marruecos, el será el primero en dar los pasos necesarios para volver al país al régimen constitucional. — (U. P.)

Viña San Pedro
(J.G. Correa Albano)
Es la marca mas acreditada

THE DECCA

EL MEJOR FONOGRAFO PORTATIL

EL ULTIMO MODELO RECIENTMENTE LLEGADO, REUNE TODAS LAS BUENAS CUALIDADES DE LOS DEMAS MODELOS Y LOS SUPERA POR SU BAJO PRECIO

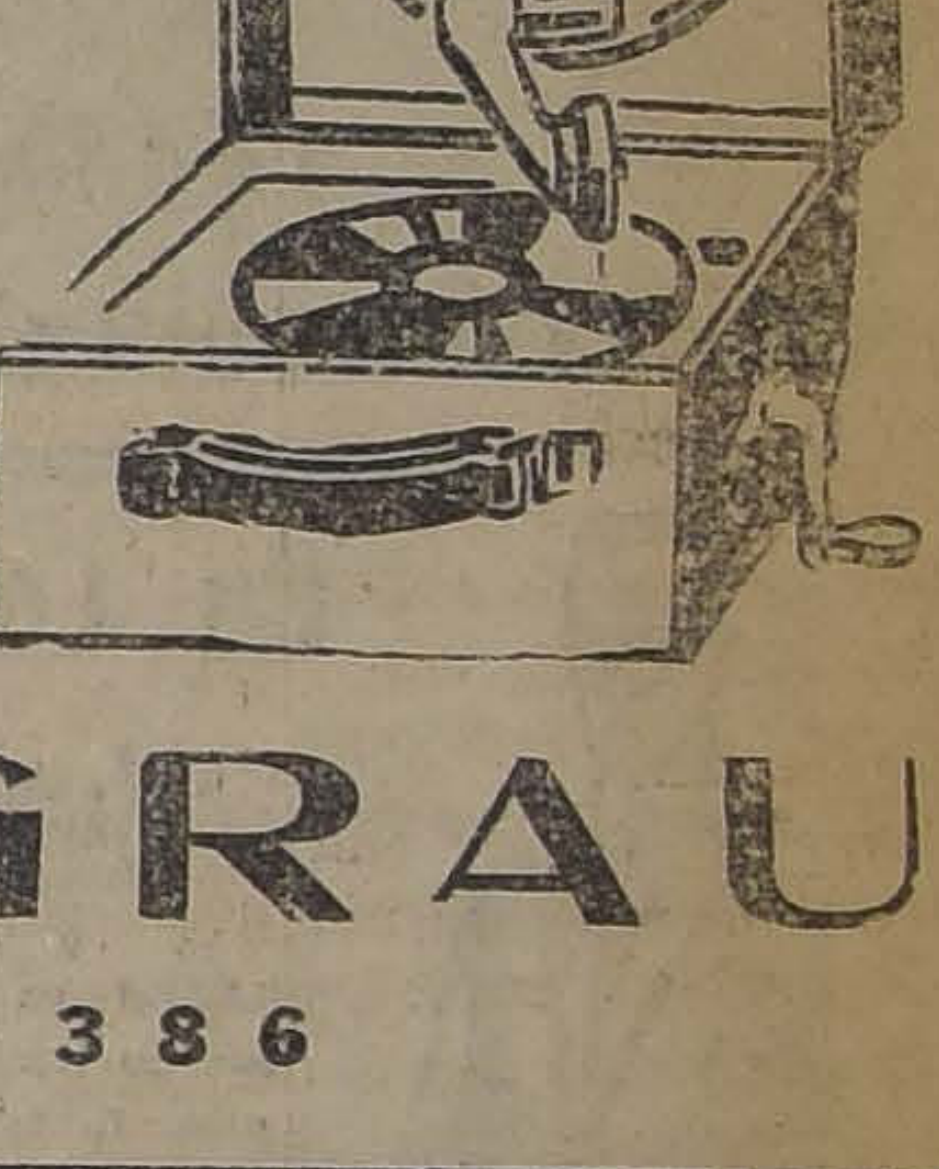

$300 CONTADO

$325 A PLAZO

CASA GRAU
ESTADO 386

ITALIA

GENOVA, 26. — **Pinasco, comerciante rosarino**, que hospedó al príncipe Humberto durante su permanencia en Rosario (Argentina), se ha dirigido a Salomaggiore. Después de quince días regresará a Roma, donde será recibido por el Rey y por el príncipe heredero.

Se rumorea que se le designará conde.—(U. P.)

MILAN, 26. — **En el Teatro Lírico** se inauguró el primer Congreso Internacional del Ahorro, en presencia del premier Mussolini de Nava, Ciano, Casati y de más de quinientos representantes de veintisiete países.

El Presidente del Banco del Ahorro de Lombardía, pronunció el discurso de inauguración, dando la bienvenida a los delegados.

Abogó por la intensificación de la fraternidad entre los pueblos industriales—(U. P.)

ROMA, 26. — **Informan de Milán** que el premier Mussolini envió un mensaje telegráfico a Pirandello, congratulándolo por su éxito con motivo del estreno de una comedia en el Teatro de París.—(U. P.)

ROMA, 26. —**Los acuerdos finales a que se ha llegado**, durante el curso de la reciente Conferencia entre el Premier Mussolini y el embajador ruso Jureneff, contienen las siguientes concesiones a Italia: una basta concesión carbonífera en Donetz y Basia, cerca del puerto de Mariupol. Esta zona ha sido cedida a un sindicato italiano, por el término de treinta y tres años durante tres de los cuales, los concesionarios deberán reconocer al gobierno ruso el quince por ciento de la utilidades de la explotación. La administración de esta concesión se hará por los italianos, incluyendo la del ferrocarril del sindicato.— (U. P.)

ROMA 26.— **Se ha dirigido a París** el Secretario General del Partido Popular, Sturzo.—(U. P.)

ROMA 26.—**Ha mejorado el Comisario Real**, señor Cremonesi, quien se dirigió a Tarmina a descansar durante unos quince días, antes de reanudar sus actividades —(U. P.)

MILAN 26.—**Mussolini asistió a la inauguración** de la estación ferroviaria de Busto Arsizio. La bendijo el Arzobispo Tosi. Después el Premier Mussolini asistió a una recepción que le ofreció la Municipalidad. En ambas ocasiones pronunció discursos, elogiando la actividad de los trabajadores, la normalidad y la disciplina reinantes. Agradeció a los alcaldes de la región la ayuda que prestaban al Gobierno—(U. P.)

ROMA 26. — **El Vice-Comisario Real**, señor Caprino, ofreció una recepción a la delegación municipal checoeslovaca. El Alcalde de Praga le telegrafió, agradeciéndole. —U. P.)

ROMA, 26. — **Informan de Bordighera** el fallecimiento del ex-premier Luigi Pelloux, general retirado del Ejército.—(U. P.)

ESTADOS UNIDOS

WASHINGTON 26.— **El Departamento de Estado ha sido informado** de que el orden ha sido restablecido en las Islas Filipinas, después de encuentros habidos entre chinos y filipinos.

El origen de los desórdenes fué una información falsa publicada por un diario isleño, anunciando que 80 filipinos había sido muertos en Shangai.—(U. P.)

WASHINGTON 26.— **Se sabe que el Departamento de Estado** ha enviado una enérgica nota de protesta al Gobierno de Persia por el hecho de no haber sido ejecutado Seyid Hussein, convicto de haber sido el caudillo de la muchedumbre que asesinó a Mr Imbrie.

Esta decisión fué tomada después de conocerse el informe personal del Ministro Mr. Kornfeld, que llegó recientemente de Persia.— U. P.)

WASHINGTON 26.— **Se sabe que cerca de la mitad de los 48 diplomáticos** norteamericanos acreditados en el extranjero se encuentran actualmente en Wasington.

Sin embargo, el Departamento de Estado niega que estén en los Estados Unidos para hacer campaña en favor de la Administración y hace notar que 14 están en uso de licencia legales y dos para informar acerca de las condiciones de los países en que están acreditados.— (U. P.)

ARGENTINA

BUENOS AIRES, 26. — **Mañana se iniciarán las maniobras** en el Campo de Mayo, en la que participarán las fuerzas de la primera división. Asistirán, especialmente invitados, los agregados militares de España, Brasil, Francia y Chile.—(U. P.)

BUENOS AIRES 26.— **En San Isidro** se descubrirá hoy un monumento al general Pueyrredón. A la ceremonia concurrirán el Presidente Alvear, los Ministros de Estado y altas personalidades. Formarán las tropas del Ejército y la Marina y desfilarán cuatro mil escolares.—(U .P.)

BUENOS AIRES, 26. — El Director de la Escuela Militar de Chile coronel Barceló Lira, visitará el Miércoles el grupo número 1 de aviación. Se trasladará a El Palomar, acompañado del teniente coronel Alvea.—(U. P.)

BUENOS AIRES,26.—**Los Decanos de la Facultad de Ciencias Económicas**, señor Mario Sáenz, y de Filosofía y Letras señor Corioleno Alberini se hicieran cargo de sus puestos. —(U. P.)

BUENOS AIRES 26.—**El Inspector General del Ejército**, general Uriburu, conversó ayer con el Ministro de Guerra respecto de la organización de las escuelas de armas recientemente creadas y que principiarán a funcionar desde el 1.o de Enero.—(U. P.)

ECUADOR

GUAYAQUIL, 26. — La prensa **quiteña** opina que sería fácil reanudar las relaciones con el Vaticano, con motivo del viaje del Arzobispo a la Ciudad de Roma. —(U. P.)

GUAYAQUIL, 26. — Se asegura que se **nombrará a Manuel Seminario**, gobernador de Guayas, por renuncia del Dr. [illegible] Gault. —(U. P.

GUAYAQUIL, 26. — El tren de **Quito** se descarriló. No hubo desgracias personales.—(U. P.)

El Presidente de la República está enfermo

GUAYAQUIL 26. — Por encontrarse enfermo el Presidente de la República, se hizo cargo del Poder Ejecutivo el doctor Guerrero Martínez, presidente del Senado, de acuerdo con la prescripción constitucional.

Don Alberto Larrea Chiriboga, que desempeñaba la cartera del Interior, tomó posesión del Ministerio de Relaciones Exteriores. Para Subsecretario del mismo Ministerio se nombró al doctor Fidel Alberto López Areta—(U. P.)

GUAYAQUIL, 26. — Se notan **los buenos efectos de la ley** que derogó totalmente la incautación de giros, pues, la tendencia a la baja del dólar se acentúa. — (U. P.)

CULTO

Jubileo Circulante. — Octubre, Lunes 27. Curato de San Rafael. Los días 28, 29 y 30 , Santísimo Sacramento. Av. Matta.

Santos. — Vicente y Sabina mártires.

Intenciones particulares del día.— Encomendar a Dios a las banditas almas del purgatorio.

Basílica de la Merced. — Misas: 6, 7, 8, 9 y 10.

Catedral. — Misas: 7.30, 9.15, cantada, y 10.30. Rosario(súplicas y plegarias.

Santo Domingo — Comunidades y monasterios de dominicos, rezo del mes de Nuestra Señora del Rosario, rosario, pláticas y súplicas.

San Francisco. — Comunidad y monasterios franciscanos, dedica hoy el día a San Francisco de Asís, rosario, plegarias y súplicas.

San Agustín. — Rezo de la novena de Animas.

Nuestra Señora del Pilar. — Calle del Carmen, prácticas a Nuestra Señora del Pilar, rosario, súplicas y plegarias.

Casa de San José. — Rezo de la novena de Animas.

Novena a San Judas Tadeo. Ultimo día de la novena a San Judas Tadeo, en Santo Domingo, San Francisco y Corazón Inmaculado de María.

Casa de San Rafael. — Rosario perpetuo, súplicas y plegarias.

Martes de San Antonio. — Mañana Martes, se reza el oficio a San Antonio de Padua. San Francisco, Comunidad y Monasterios franciscanos.

Rosas. — Rezo del rosario perpetuo, plegarias y súplicas.

San Ignacio. — Misas: 5, 5.30 6, y 6.30, 7 y 8.30. Rosario, plegarias y súplicas.

Curato de Santa Ana. — Sagrario. Sagrado Corazón de Jesús.

AYER SE INAUGURO EN EL PALACIO DE BELLAS ARTES EL SALON OFICIAL DEL PRESENTE AÑO

En el día de ayer se efectuó solemnemente en el Palacio de Bellas Artes la inauguración del Salón Oficial del presente año.

Los miembros del Gobierno y autoridades en la inauguración del Salón de Bellas Artes

Concurrieron a esta inauguración el Presidente de la Junta de Gobierno, General don Luis Altamirano; el Secretario de Estado en el Departamento del Interior, don Alcibíades Roldán y numerosas otras personalidades de nuestros círculos gubernativos y sociales, quienes fueron recibidas y atendidas por el Director de la Escuela de Bellas Artes, señor Carlos Lagarrigue, que presidió la ceremonia.

Llamaron especialmente la atención las numerosas obras expuestas, entre las cuales resaltan particularmente algunas que llevan prestigiosas firmas de nuestros mejores artistas.

Tanto por la corrección de la ejecución, como por su colorido y novedad en los argumentos, a juicio de los entendidos el salón que se inaugura satisface ampliamente las espectativas de progreso y perfeccionamiento del arte.

BOY-SCOUTS

DIRECTORIO GENERAL.— Cito a sesión extraordinaria para hoy Lunes 27 a las 6.45 P. M. en Estado 53.

Se recomienda la asistencia tanto a directores como a comandantes porque se tratará en especial del recibimiento a la delegación que fué a Dinamarca y a la cual se le prepara en su honor una fiesta scoutiva en el Parque Cousiño el Domingo 9 de Noviembre próximo.

JABON
BORAXOL
SIN RIVAL

RAULI Y LINGUE
mach. 1x2 1|2, a $ 0.70 cada uno.
BARRACA
LA REPUBLICA
Domeyko 2354 — Teléfono 132
O—25

EL CONFERENCISTA FRANCES M. DIEHL, LLEGARA ESTA NOCHE

Por la combinación de esta noche llegará a esta capital el distinguido conferencista francés M. Carlos Diehl, miembro del Instituto de Francia y muy conocido por sus notables estudios sobre la vida bizantina y la edad media en el Mediterráneo Oriental.

M. Diehl viene procedente de Argentina donde dió una serie de conferencias que obtuvieron un ruidoso éxito.

M. Diehl dará dos conferencias en el Salón de Honor de la Universidad de Chile, una el Miércoles 29 y la otra el Jueves 30 a las 6.30 de la tarde.

La entrada es libre.

EXPERIENCIAS POLITICAS

LA CONFERENCIA DE HOY EN LA SOCIEDAD MEDICA, DE DON MANUEL RIVAS V.

Hoy a las 6 y media P. M., celebrará sesión este centro en el local de la Sociedad Médica, Merced 565.

Don Manuel Rivas Vicuña disertará sobre "Experiencias políticas".

La entrada es libre.

LA GRAN ASAMBLEA DE AYER DE LOS EMPLEADOS PARTICULARES

ASISTE A ELLA UN DELEGADO DE LOS EMPLEADOS DE PARAISO

Con una asistencia numerosa se llevó a efecto ayer en la mañana la cuarta asamblea pública de la Federación de Empleados Particulares, en el Teatro O'Higgins.

Se inició el acto con una crítica a la ley de los empleados particulares, que hizo el licenciado en leyes don Julio Salcedo C., llegando a la conclusión de que esta ley es deficiente; pero que podría venir en lo futuro como base para una legislación científica, en que tomará parte integrante los nuevos conceptos sociológicos del trabajo. Dijo que la reciente ley, no tendría ningún valor efectivo, si antes los sindicatos de empleados no se organizaban para defenderla.

A continuación ocupó la tribuna el doctor don Julio Bustos, quien hizo una descripción histórica de la libertad. Dijo que no podía haber libertad política y social, entre tanto no se solucionara la cuestión económica y por consecuencia el problema económico debía ser la base fundamental de todos los organismos de productores; citó al afecto, las más encontradas doctrinas sociológicas para demostrar que por muy adversa que fueran todas, estaban de acuerdo en que la forma actual de explotar la riqueza siendo unos pocos los que usufructuaban de ella y el resto de la Sociedad, se debatía en los más terribles problemas económicos, era funesto.

Dijo que los individuos que luchaban por la independencia económica de la humanidad merecían todo el respeto de los hombres; exhortó a los empleados particulares, a seguir luchando para formar una fuerte entidad, que cuente en su seno a todos los empleados del país, y estar preparados para la evolución que se ve venir, en que el trabajo tomará parte efectiva en la distribución de los productos de la tierra, quitándoles a la actual organización capitalista su acción desmoralizadora cimentada en el egoísmo y la propiedad individual.

Se le cedió en seguida la palabra al delegado de la Unión de Empleados de Valparaíso, quien hizo una descripción de la forma como está constituído el Comité Unido de Empleados y Obreros de Valparaíso, que está formado por delegaciones de más de cincuenta delegaciones de obreros y empleados de esa ciudad, que estaban tan fuertemente unidos empleados y obreros, que no temían que las comerciales intentaran burlar sus intereses. Hizo notar, que los empleados de Bancos habían sido los más refractarios, pero ante el peligro inminente en que estaban, de ser lanzados a la calle, han acudido en masa a federarse, para así defender sus derechos, (ejemplos Bancos Español, Anglo y otros). Terminó pidiendo que la Federación de Empleados de Santiago se pusiera en estrecha comunicación con los empleados de Valparaíso y fundar en Santiago un Comité de Defensa formado por empleados y obreros, para contrarrestar la acción poderosa que ejercen los capitalistas en todos los organismos del Estado.

Se presentó a la consideración de la asamblea una moción para que esta Federación auspiciara una fijación de un salario lación al costo de vida.

Se levantó la sesión

Para hoy a las 6.30 misión de Estatutos terminar la discusión

DIRECTORIO

Se cita al Directorio noche, a fin de oír la Comisión que Gobierno y formar la extraordinaria de

.. .. SESION EXTRAORDINARIA

Para mañana a las se cita a los federados traordinaria en el local de Contadores de Chile, sabe, en los subterráneos Ariztía. Se dará a los federados la Gobierno sobre las afectando esta Federación seguir se ponga en ley de los Empleados, y término a la discusión se nombrarán los en el Directorio.

Para entrar al salón pectivo comprobante de Federación, pues lo que tratar serán asuntos de para la marcha interna ción.

El libro de registro la entrada al salón.

CONFERENCIA SOBRE LA ASISTENCIA PUBLICA DE BUENOS AIRES

Esta tarde se verificará en el Salón de Honor de la Universidad de Chile una interesante conferencia sobre los servicios de la Asistencia Pública que posee la ciudad de Buenos Aires.

Esta conferencia será dada por el señor doctor don Luis María Iglesias, Secretario de la Asistencia Pública de Buenos Aires, y que vino al país con ocasión de la celebración del Congreso del Niño.

Dada la situación que debido a los conocimientos que el doctor Iglesias posee sobre estos importantes servicios de la capital argentina, ocupa en su país, la conferencia de esta tarde tendrá un real e importante alcance para el intercambio en el conocimiento de las actividades de ambos países.

Todos los que asistan podrán adquirir clara idea de lo que Buenos Aires tiene en estas materias, pues además de la versación del doctor Iglesias, se harán proyecciones luminosas.

INVITACION DEL RECTOR DE LA UNIVERSIDAD

El Rector de la Universidad ha enviado una atenta invitación a todo el Cuerpo Médico, estudiantes y distinguidas personalidades de la capital.

La conferencia será a las 6.30 P. M.

:: ALIMENTO
"CHILE"
PARA LAS GUAGUAS Y ENF
LABORATORIO

EDUCACION

PAGO DE LAS DIFERENCIAS INS AL MAGISTERIO

EXPOSICION DEL COMITE UNIDO DEL PR PRIMARIO

Como se expresó en la información anterior, fué elevado al Ministerio de Instrucción un oficio de la Dirección General del ramo, solicitando el pago efectivo de una serie de decretos dictados hace tiempo sobre **Comisiones y Rectificaciones** de clasificación.

Estos decretos sin fondos cuya nómina se dió a conocer han sido reemplazados recientemente por otros para la efectividad de su pago. Como la numeración anterior ya no existe y los interesados necesitan conocer la actual, exhibimos el siguiente cuadro explicativo para satisfacer las numerosas consultas de Santiago y de provincias.

Decreto 4496, de 26 de Octubre de 1923, reemplazado por el decreto 4502.

Decreto 4693, de 6 de Noviembre de 1923, reemplazado por el decreto 4501.

Decreto 4724, de 7 de Noviembre de 1923, reemplazado por el decreto 4500.

Decreto 5034, de 7 de 1923, reemplazado 4497.

Decreto 135 de 14 1924, reemplazado 4499.

Decreto 338 de 21 1924, reemplazado 4505.

Decreto 413 de 1 1924, reemplazado 4503.

Decreto 404 de 8 1924, reemplazado 4504.

Decreto 569, de 19 1924, reemplazado 4569.

Tramitados estos pagarse inmediatamente nares de maestros tes del país que figuran

Dirección postal del Casilla 7578.—Santiago bre de 1924.

LA ASOCIACION GENERAL DE PROFESORES

ELIGIO LA MESA DIRECTIVA

La última sesión ordinaria celebrada por esta corporación fué presidida por Gumecindo Donoso, con asistencia de los secretarios Alberto Poblete G., Sandalio Valdebenito y Luis Gómez C., y de dieciocho delegados.

Se leyó la cuenta de las diversas comisiones. A continuación se procedió a elegir la nueva mesa, que quedó formada en la siguiente forma: presidente, Ramón Jereb, delegado por Cautín; vices, señorita: Emilia Bustamante y Luis Gómez C., delegados por Coquimbo y Llanquihue, respectivamente; secretarios: Alberto Poblete G., Sandalio Valdebenito y Gumecindo Donoso, delegados por Bío-Bío, Punta Arenas y Arauco, respectivamente; tesorero y pro-tesorero: Manuel Martínez y Santiago Vallejos, delegados por Curicó y Atacama, respectivamente. En seguida se tomaron los siguientes acuerdos: Aceptar delegados a los compañeros Benjamín Ramírez, y Manuel Martínez; dejar constancia de la labor desarrollada por la mesa saliente; nombrar una comisión formada por Ramón Jerez, Quiterio Chávez y Luis Gómez, para que se dirija el Domingo a Rancagua, a fin de imponerse de los incidentes últimamente desarrollados entre los profesores y la prensa local y a desvirtuar lo manifestado por la prensa, ya que ha tergiversado los acontecimientos desarrollados hace poco durante una gran asamblea de profesores; autorizar a la comisión, que anteriormente se entrevistó con el señor Ministro de Instrucción y el neral del Servicio, para que a la Excma. Junta no con la siguiente de las diferencias por mala clasificación. ¡R llaman subversivos! Los cionarios en el servicio en la enseñanza; del profesorado en las vocacionales, etc., etc. trevista con el general net; enviar una nota al Valparaíso solicitando nifestar en qué se hibir al personal de ausentarse en horas y clases; enviar una nota rector General de Servicio tando pregunte al visitador paraíso si es efectivo hibición para que el presente en días que no escuelas; protestar por ciones de la prensa de pecto a las reuniones los profesores de ésa por no reflejar la verdad dido en dichas reuniones por la persecución de ma el compañero de parte del visitador ñor Aníbal Rayo; importantes actividades Agrupación Santiago llando; ir donde el del Servicio por los rrollados en Pitrufquén etc., y finalmente, nes los días Miércoles ordinarias.

PUZZLE

ROMPE-CABEZAS DE PALABRAS CRUZADAS

PUZZLE N.o 12

REMITIDO POR DON EDMUNDO SALAS Z.

Se admiten soluciones hasta la publicación del Núm.

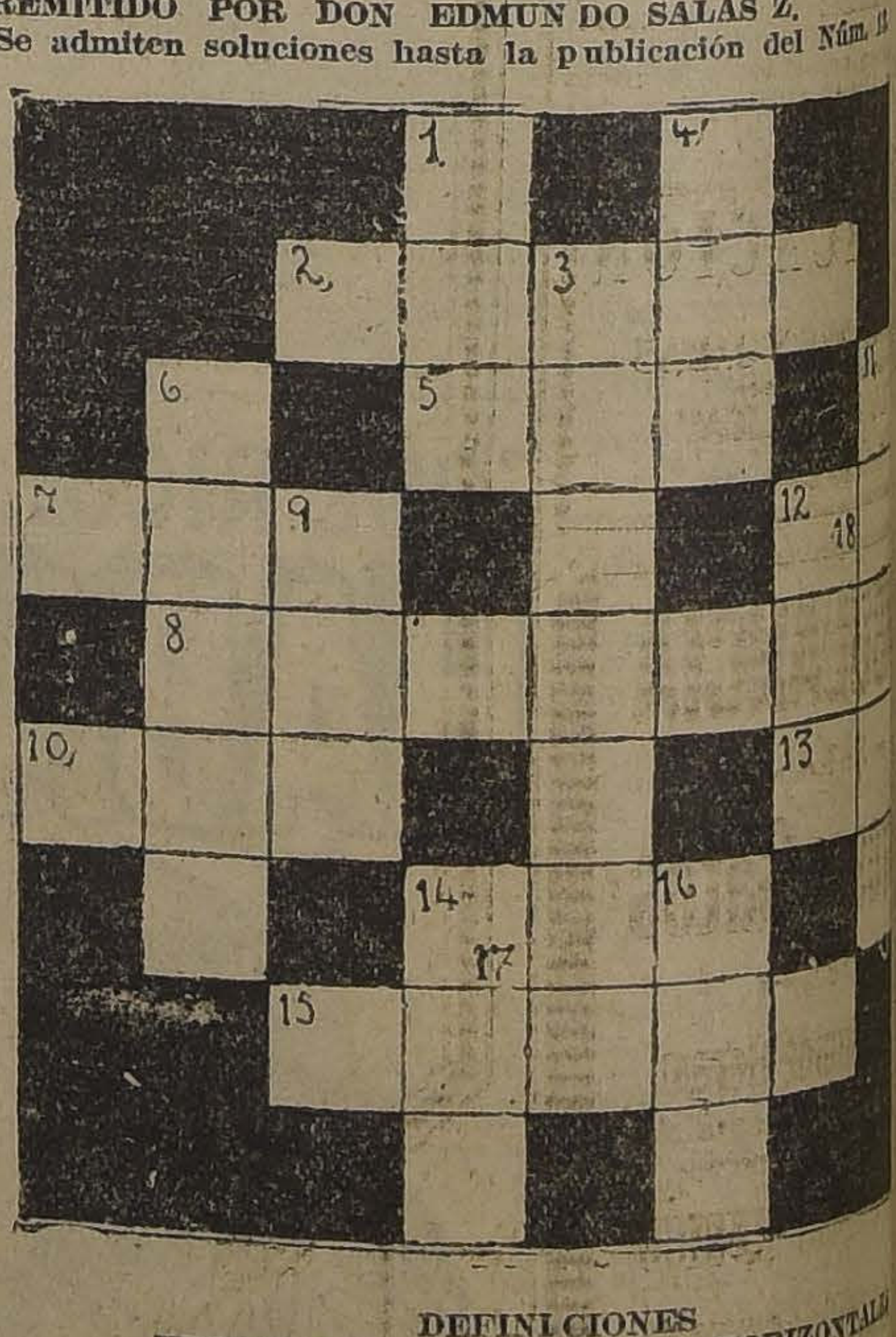

DEFINICIONES

VERTICALES

1. Personaje bíblico.
3. Balneario chileno.
4. Poeta americano.
6. En el mar.
9. Forma verbal.
11. Bestia de carga.
12. Pecado capital.
16. En la casa.
14. Porción de agua.

HORIZONTALES

2. Puerto francés.
5. Letra.
7. En el Matadero.
8. Para la camisa.
10. Yerba laxante.
13. De leche.
15. Provincia argentina.
17. Marca automóvil.
18. Nombre de

Soluciones al N.o 11. Nos llegaron 70 soluciones sólo una buena, la del señor **Luis M. Desmarás**, y lo felicitamos cordialmente por su paciencia y erudición, con esto completó tres soluciones.

Ocioso, Melipilla. Volvemos a insistir que sus diez pesos de premio por sus cinco propuestas están a su disposición os instrucciones.

Le rogamos que engan tantas de deratura, sería 50 —

VENTAJOSAS OFERTAS DE GATH & CHAVES

Confecciones y Boneterías para Hombres y Niños

Rebajas especiales de Corbatería

Mercaderías de estación y de rigurosa moda a precios de Gran Réclame

En Confección Hombres

TRAJES en casimires ingleses de pura lana, gustos de alta fantasía, modelos de última creación, desde .. $ 135.00

CAZADORA Y PANTALON de casimir inglés, gustos apropiados, modelo especial para Turistas, a .. .. $ 135.00

PANTALONES de casimires ingleses de fantasía, corte de moda, confección esmerada, desde .. .. $ 51.00

MUY INTERESANTE!
POR $ 18.50
UN GRUPO DE 5 ARTICULOS PARA CABALLEROS:

1 Camisa de fantasía, con puños blandos dobles;
1 cuello blando haciendo juego;
1 alfiler de dublé fino, para cuello;
1 par de colleras de presión para puños;
1 corbata foulard de fantasía.

Visite nuestro departamento de Camisería, en el 1.er piso.

EN BONETERIA NIÑOS:

CALCETINES de algodón, blancos, calidad firme, años 2 a 14; primera edad $ 1.35

CAMISETAS de algodón, fondo blanco, rayado color, con escote y media manga, años 1 1|2 a 9; primera edad, a $ 4.50

CAMISAS modelo sport en céfiro rayado, colores de moda, años 3 a 10; primera edad, a $ 6.50

CAMISAS de céfiro fantasía, pechera lisa, puños dobles, medidas 30 al 36 ctms., con un cuello, a $ 13.65

PECHERAS con cuello sport, en rica popelina blanca, imitación seda, años 4 a 10, a $ 7.80

CALZONCILLOS en buen bramante lavado, años 2 a 16; primera edad, a $ 4.05

SOMBRERITOS en popelina blanca o color, imitación seda, medidas 49 a 45 centímetros, a $ 7.50

SOMBRERITOS de paja blanca, con cinta ribete de seda azul marino, medidas 50 al 53 centímetros, a $ 8.95

CANOTIERS de paja blanca, ala doble, lindos modelos, medidas 51 al 56 centímetros, a $ 10.90

CAPELINAS de paja blanca, con cinta azul o blanca, medidas 50 al 55 centímetros, desde $ 13.90

EN BONETERIA HOMBRES:

CALCETINES de algodón superior, reforzados, tejido delgado, colores unidos, el par .. .. .. $	1.95
CALCETINES finos, interesante lote, en seda, hilo y algodón, lisos y bordados, el par .. .. .. $	4.90
CALCETINES de seda, negros, reforzados, tejido doble, el par .. .. .. $	11.90
CAMISETAS blancas de algodón, tejido delgado, superior calidad con media manga, a .. .. .. $	7.90
CALZONCILLOS cortos, punto tricot, tejido delgado, cintura de batista labrada, a $	3.90

EN CONFECCION NIÑOS:

TRAJE de blusa eslava, cuello sport, en buenos brines de fantasía, años 2 a CUALQUIER EDAD, a .. .. .. $	17.60
TRAJE MARINERO en brin rayado, fondo blanco, cuello y puños de brin color, años 2 a 11; CUALQUIER EDAD, a $	24.00
TRAJE CAZADOR en rico brin de fantasía, colores nuevos, años 5 a 14; CUALQUIER EDAD, a .. .. .. $	28.80
TRAJE HOLANDES confeccionada la blusa en popelina de algodón blanca; pantalón con tirantes, cuello sport y puños en popelina de colores de moda, años 2 a 6; CUALQUIER EDAD, a .. .. .. $	21.60
TRAJE CAZADOR en finos casimires de fantasía, alta novedad de pura lana, con y sin cuello sport, variedad de modelos nuevos, completamente forrados, años 7 a 14; CUALQUIER EDAD, a .. .. .. $	77.50
TRAJE PARA JOVEN, en casimires de pura lana de fantasía, corte y colores de alta novedad, hasta 17 años, a .. $	122.00

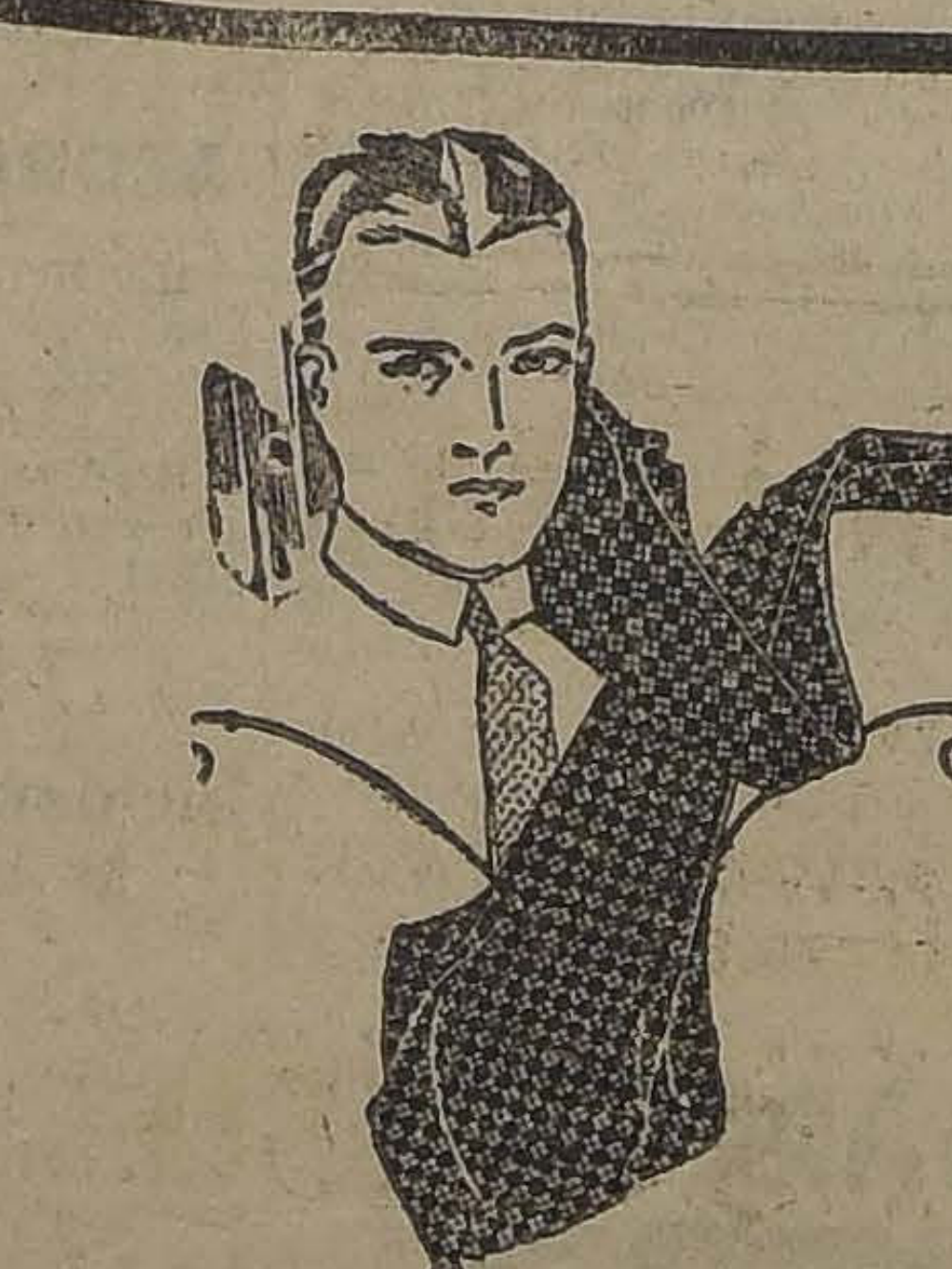

EN CORBATAS:

CORBATAS modelo "Colmarin", inmensa variedad de dibujos y clases, desde .. .. .. $	1.50
CORBATAS forma "Nelson", gran surtido en dibujos novedosos, desde .. .. .. $	2.70
CORBATAS "Boulevard", seda fantasía, a .. .. .. $	1.65
CORBATAS "Papillón", seda fantasía, a .. .. .. $	1.65
CORBATAS forma "Moño", sin cuello, seda fantasía, a .. .. $	1.05
CORBATAS "Regatas", sin cuello, seda, novedad, a .. .. $	3.30
CORBATAS tejidas, en media seda, estilos nuevos, a .. .. $	2.90
CORBATAS tejidas de pura seda, dibujos exclusivos, a .. $	3.20

VARIOS

LIGAS elásticas, gran surtido en clases inmejorables, desde . $	1.80
SUSPENSORES elásticos, gran réclame, a .. .. .. $	3.50
BOQUILLAS de ámbar garantido, para cigarros, a .. .. $	22.40
BOQUILLAS de ámbar garantido, para cigarrillos, desde .. .. $	25.20
BOQUILLAS de ambroide, para cigarros, desde .. .. .. $	7.00
BOQUILLAS de ambroide, para cigarrillos, desde .. .. $	8.00
CIGARRERAS de cuero y gamuza, desde .. .. .. $	7.00
CIGARRERAS de plata, muy finas, desde .. .. .. $	39.00
BILLETERAS de cuero, ocasión excepcional, a .. .. .. $	2.80
MONEDEROS de cuero, artículo inglés, a.. .. .. $	6.00

EN ZAPATERIA HOMBRES:
CALZADO
"HANAN & SON"

Manufactura norteamericana reconocida como la mejor del mundo.

Oferta excepcional, sólo por pocos días, de un surtido variado de modelos y clases:

EL PAR A
$ 130.-

Otras Réclames
a precios de Liquidación:
Artículos de
Paquetería
y Cintas

Perfumería
tiene ofertas especiales

Gath & Chaves, Ltd.

Con solemnes ceremonias se celebró ayer el cincuentenario salesiano

GRANDES FESTIVIDADES EUCARISTICAS SE CELEBRARON EN EL TEMPLO DE LA GRATITUD NACIONAL

EN LA TARDE HUBO UNA ASAMBLEA GENERAL PRESIDIDA POR EL EXCMO. SR. NUNCIO APOSTOLICO

LAS CONCLUSIONES DEL CONGRESO DEL SAGRADO CORAZON

Se inició la celebración del cincuentenario de la fundación Salesiana en Chile el Viernes con una solemne función eucarística que tuvo lugar en el Templo de la Gratitud Nacional, comunión reparadora de Cooperadores y Compañías de los Colegios Salesianos.

En seguida se iniciaron las sesiones privadas del Congreso y sesiones preliminares de las Compañías y otras festividades realizadas en el mismo día.

El Sábado tuvieron lugar las sesiones privadas del Congreso, las reuniones preparatorias y asambleas generales de ex-alumnos.

En el establecimiento de los Salesianos en Macul se desarrollaron estos actos con verdadero entusiasmo y con toda solemnidad, habiendo acudido delegaciones de las diversas compañías de todo el país de numerosos ex-alumnos de los distintos establecimientos salesianos para dar a esta conmemoración el brillo y esplendor necesarios.

LAS FIESTAS DE AYER

De acuerdo con el programa elaborado para poner digno término a estas solemnidades, en la mañana de ayer, a las 8.30 tuvo lugar en el Templo de la Gratitud Nacional la función Eucarística Reparadora y Comunión General de ex-aulmnos.

Una misa solemne se cantó y fué oficiada por el Obispo Monseñor Rafael Edwards.

EL SOLEMNE PONTIFICAL

Ofició el Excmo. señor Nuncio Aloisi Masella y asistió una enorme concurrencia. Cantó la Misa la Schola Cantorum del Colegio de Macul.

El sermón de estilo estuvo a cargo del Obispo señor Antonio Castro, quien a grandes rasgos pintó la obra desarrollada por Don Bosco y los Salesianos en el mundo y en Chile y con frases oportunas se refirió especialmente a estos últimos.

EL ALMUERZO

A medio día se ofreció un almuerzo en honor de los delegados al Congresa y alumnos de los colegios salesianos.

El menú servido fué excelente. Ofreció la fiesta el Director del Colegio de Valparaíso don Julio Dati y hablaron en seguida los señores Aurelio Díaz Meza y el Padre Superior de los Escolapios.

EN EL CENTRO ORTUZAR

En seguida los delegados fueron invitados al Centro Camilo Ortúzar donde se les ofreció una manifestación y el presidente de la institución don Froilán Cifuentes les dirigió la palabra en un bello discurso. A continuación habló el delegado de Valparaíso señor Urbano Acuba, el poeta señor Neira declamó una hermosa composición y don Carlos Martínez, del Centro Blas Cañas.

El Orfeón del Centro amenizó la reunión ejecutando un selecto repertorio.

UN SALUDO AL ARZOBISPO

Los delegados se trasladaron en seguida a la residencia del Arzobispo Monseñor Crescente Errázuriz con el fin de presentarle sus respetos. El señor Arzobispo les acogió cariñosamente y después de dirigirles la palabra les dió bendición.

LA ASAMBLEA DE CLAUSURA

Este acto con que se ponía término al Congreso se verificó en el Teatro Alameda que se hallaba repleto de gente.

Se hallaban presentes el Nuncio Monseñor Aloisi Masella, su Secretario señor Lunardi, los Obispos Edwards, Castro, el Prebendado del Canto, don Abdón Cifuentes, el Padre Luis Nai, Rector de los Salesianos, el Rector de los Jesuítas, Superiores, delegados y ex-alumnos salesianos.

Se inició la fiesta con el Himno Pontificio y a continuación se tocaron el Himno Nacional y la Marcha Real Italiana.

El Obispo señor Edwards pronunció una hermosa alocución refiriéndose a la obra salesiana y a la labor desarrollada por el Congreso.

Un coro de cinco voces entonó el Presso il fiume Stranier, de Gounod.

El Padre Adolfo Echarte, Rector del Colegio Hispano Americano pronunció un magistral discurso sobre "La devoción al Sagrado Corazón y las vocaciones sacerdotales.

Se dió lectura a los temas primero y segundo del Congreso y sus conclusiones.

Alternados con otros números artísticos, el delegado de Valparaíso señor Oscar Stock pronunció un brillante discurso que le mereció verdaderas salvas de aplausos.

Después se leyeron las demás conclusiones del Congreso y a continuación el Nuncio señor Masella pronunció el discurso que damos en seguida:

DISCURSO DEL EXCMO. SEÑOR NUNCIO

Los beneméritos hijos del Venerable Don Bosco que a semejanza de su ilustre fundador se esfuerzan por conquistar, en todas partes, almas para el reino de Dios y por infundir en todas sus obras un espíritu verdaderamente sobrenatural, han querido, al conmemorar el 50.o aniversario de las Constituciones de su Sociedad, darnos una nueva prueba de ese íntimo anhelo que inspira todos sus actos organizando este Congreso cuyo fin es "reavivar el amor al Corazón Sagrado de Jesús" e "intensificar la acción de todas las agrupaciones que se reunen en derredor del Venerable Don Bosco".

Programa de amor y de acción ha sido por consiguiente el que se ha desarrollado en este Congreso, programa que ha dado lugar a que los diversos oradores con la competencia y elevación que en ellos se reconocen hayan tratado temas de capital importancia y de oportunidad indiscutible.

Hoy, señores, en que el agotamiento de las fuerzas vitales es en muchos tan extremo que sólo parecen moverse en el exterior y convulsiones de una desesperada agonía, más que nunca se hace necesario recurrir a la fuente de donde emana toda energía y buscar el foco de luz sin el cual las almas languidecen para enfermar y morir.

Esa fuente de energías, ese foco de luz es el Corazón dulcísimo de Jesucristo, el Corazón de aquel que nos dijo que El era el verdadero camino, la verdad y la vida.

Bien habéis hecho por lo tanto al proponeros por fin principal de este Congreso el reavivar el amor al Sagrado Corazón de Jesús que quiso encender el fuego de amor sobre la tierra para extinguir en el mismo el egoísmo que hiela los corazones.

Pero para que ese amor sea verdadero no ha de consistir en meras manifestaciones de sentimentalismo teórico. La fe sin obras, según el Apóstol Santiago, está muerta.

Las obras pues, los trabajos que por el triunfo de la causa de Dios sobre la tierra se impongan los que se precian de católicos han de manifestar la sinceridad de ese amor: por esto al mismo tiempo que os proponíais "reavivar el amor al Corazón de Jesús" os proponíais también "intensificar la acción de todas las agrupaciones que se reunen al derredor del Venerable Don Bosco".

La acción y la acción conjunta de todas las fuerzas subordinadas y dirigidas por la autoridad de aquellos a quienes el Espíritu Santo puso para regir la Iglesia y especialmente la subordinación al Jefe Supremo de la Iglesia al Vicario de Jesucristo, a quien todos los católicos y particularmente los ascritos a las obras del Venerable Don Bosco están obligados a prestar acatamiento y reverencia es la que tiene asegurada la bendición del Cielo y consiguientemente el triunfo sobre la tierra.

Que la Congregación Salesiana de la que he sido siempre un entusiasta admirador, ya que no es posible dejar de serlo cuando se estudia su proficuo apostolado universal y los benéficos frutos de su obra evangelizadora de la que es testigo esta misma República que ve difundidas por todas partes sus casas, colegios y misiones desde Iquique hasta Punta Arenas, siga adelante en su incansable labor y en el deseo de conquistar almas; así la Iglesia y todas las naciones en que los beneméritos Salesianos desenvuelven su prodigiosa actividad con grande entusiasmo al mismo tiempo os aplaudirán.

Y vosotros, cooperadores, ex-alumnos y alumnos de los Salesianos, procurad de estar siempre unidos, nunca os apartéis de las enseñanzas del Venerable Don Bosco, sed devotos de María Santísima Auxiliadora y trabajad siempre co nel mayor entusiasmo "por Cristo nuestro Dios" y por vuestra querida patria el Chile".

La mesa de honor de la asamblea de ayer

Congresales de las diferentes sociedades de alumnos de la República

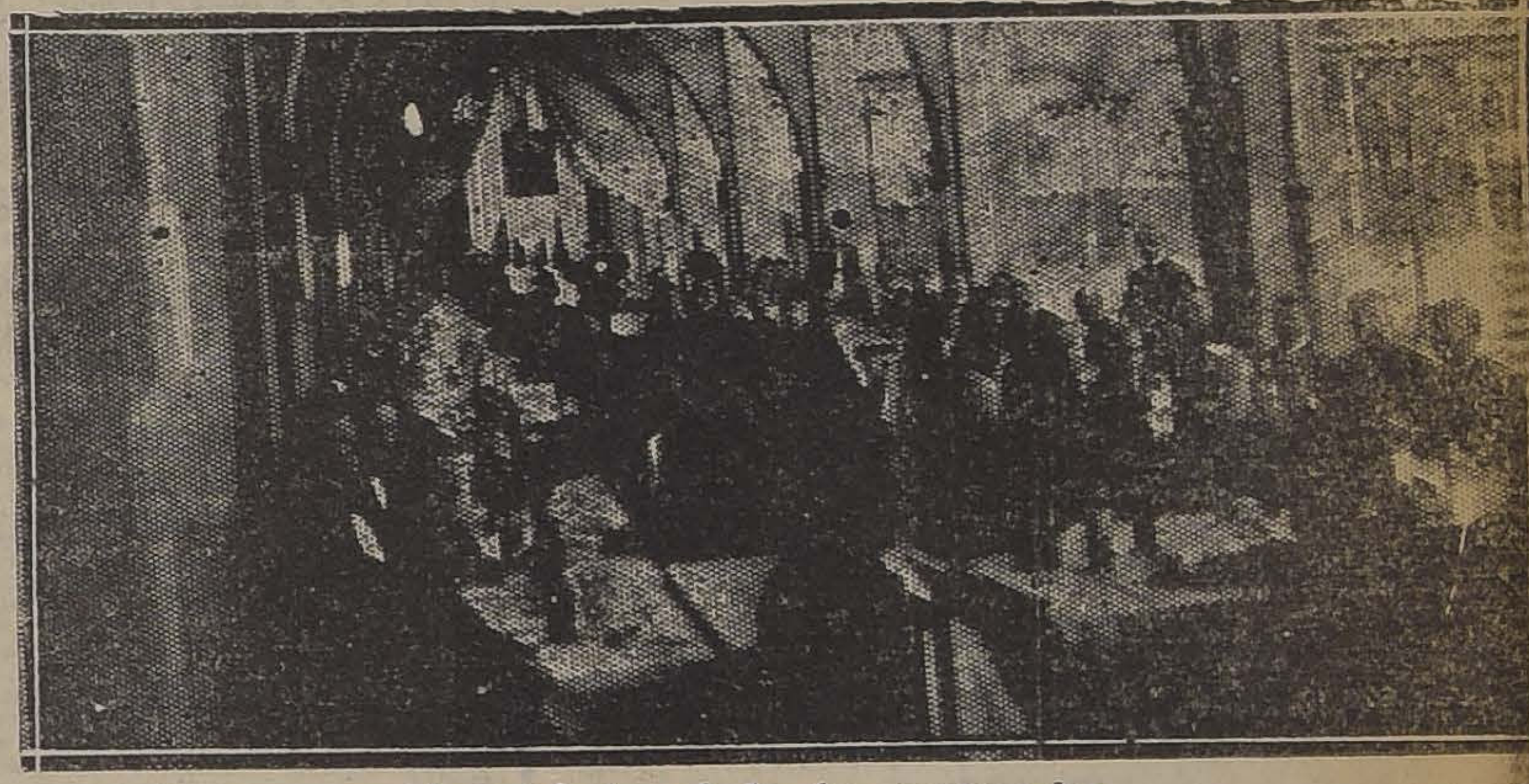

Agape fraternal de los congresales

CONCLUSIONES DEL CONGRESO

Primer tema: Los anhelos del Sagrado Corazón: la comunión frecuente

Recordando el lamento del Sagrado Corazón de Jesús a Santa Margarita María Alacoque: "He aquí el corazón que tanto ha amado a los hombres y es tan poco correspondido, porque es muy poco conocido"

Considerando: 1.o Que la mejor escuela del conocimiento íntimo de Jesucristo es la Santa Comunión;

2.o Que la falta de conocimiento de las condiciones requeridas para la Comunión frecuente aleja de ella a muchos cristianos, y que por la misma razón otros en mayor número no aprovechan suficientemente sus inmensos tesoros de divinas energías y de inefables consuelos, el IV Congreso del Sagrado Corazón formula los siguientes votos:

I. Que con celo ardiente, con palabra familiar por medio de la prensa, predicación y otros medios, se haga conocer a Nuestro Señor Jesucristo, su doctrina, sus sacramentos, especialmente el de la Eucaristía, y el anhelo vehemente que él tiene de ser adorado y recibido en la Santa Comunión.

II. Que se promuevan frecuentes comuniones generales no sólo entre los miembros de cofradías, y Asociaciones piadosas, sino también entre los alumnos de los Colegios Católicos, escuelas parroquiales, patronatos, etc., y entre todos los fieles, especialmente en ocasión de los meses del Sagrado Corazón y de la Virgen, de fistas patronales y de solemnidades litúrgicas.

III. Que por medio de la predicación, de folletos y de artículos en las revistas deligiosas, se difunda entre los cristianos, y especialmente entre los niños y los jóvenes, el conocimiento de las condiciones requeridas para la comunión frecuente y diaria, expresadas en el decreto "Sacra Tridentina Synodus".

Segundo tema: Los anhelos del Corazón de Jesús Las Vocaciones Sacerdotales y Religiosas

Recordando el llamado del Sagrado Corazón: "Rogad al Señor de la mies que mande operarios a su viña".

Considerando' 1.o Que la escasez de sacerdotes y religiosos es el mayor obstáculo que se opone a la propagación y vitalidad del reino de Jesucristo;

2.o Que el desarrollo de de los gérmenes vocacionales sembrados abundantemente por el Corazón de Jesús en la juventud exige una atmósfera moral saturada de sobrenatural y que carezca de aquellos incentivos que sobreexcitan las pasiones humanas, el Congreso hace votos

I. Que los devotos del Sagrad Corazón cooperen al aumento d las vocaciones sacerdotales y religiosas con la oración y con la acción, especialmente ayudando a lo jóvenes que no pudieran seguir lo estudios sacerdotales por falta recursos materiales.

II. Que en las familias y en lo institutos de educación se manteng a los niños y a los jóvenes alejados de todo peligro que pudier empañar su pureza, y que se desarrolle en ellos la piedad y el espíritu de fe por medio de un conocimiento más completo y profund de las verdades de nuestra sant Religión.

III. Que se propaguen con cel las cruzadas eucarísticas de los niños, el pequeño clero, la obra salesianas de María Auxiliadora par las vocaciones eclesiásticas de lo adultos y otra instituciones semejantes.

Tercer tema: Los anhelos del Corazón de Jesús: Las Misiones

Considerando: 1.o Que la evangelización de las gentes forma un de los más grandes anhelos de Jesucristo y de su actual Vicario S S. Pío XI, gloriosamente reinante;

2.o Que la evangelización de lo pueblos paganos exige abundanci de gracias y bendiciones divina que sostengan y refuercen el heroico espíritu de sacrificio de lo misioneros, y copia de bienes materiales indispensables para l construcción de iglesias y hospicio el sostén del misionero, pobres huérfanos, y para la realización d largos viajes apostólicos, el Congreso del Sagrado Corazón de Jesús formula los siguientes votos:

I. Que los devotos del Corazó de Jesús ayuden a los misionero con las oraciones y con la limosn

II. Que se difunda en los colegios y en las parroquias la celebración del **Día de las Misione** con especiales funciones de iglesia, conferencias y pláticas sobr las misiones y colecta en favor d las mismas.

III. Que en todas las iglesia se ponga una alcancía con la inscripción: "Limosna para nuestra misiones".

Cuarto tema: Las prácticas piadosas de la devoción al Sagrado Corazón de Jesús

Considerando: 1.o Que las asociaciones piadosas y las práctica de piedad, ampliamente aprobada por la Iglesia, son principio perfección individual y de edificación colectiva;

2.o Que esas prácticas de la devoción al Corazón de Jesús no solamente la integran como complemento necesario, sino que son alimento indispensable y princip de ulterior desarrollo, el Congres del Sagrado Corazón hace votos qu

I. Los sacerdotes instruyan c cierta frecuencia a los fieles sob la importancia y utilidad de l asociaciones y prátcicas relativ a la devoción del Sagrado Coraz

II. Se propaguen dichas asociaciones y prácticas especialmente las parroquias, familias rel'gios y colegios católicos.

III. Se celebren con gran solemnidad y con Comunión general r paradora los primeros Viernes d mes y la fiesta del Sagrado Corazón.

GRANDES REBAJAS
EN HORMAS Y SOMBREROS ADORNADOS
OFRECEMOS
Todos los modelos importados
exclusivos de la Casa
A PRECIOS REDUCIDISIMOS

EN LANAS, SEDERIAS Y ALGODONES
OFRECEMOS

LINDO surtido en géneros de lana para trajes y blusas, gran novedad el metro **$ 16.50** y

$ 12.50

LANAS de fantasía, crepés, popelinas, etc., doble ancho, **$ 24.00** y

$ 18.90

SEDAS "habútai", todos colores, para adornos, forros, etc., el metro

$ 9.50

JACQUARD, jersey de seda, espumillas, crepé media seda, doble ancho, el metro **$ 27.00, $ 26.50** y

$ 15.75

ROS de algodón "bouillonné", para blusas, trajes, etc., el metro

$ 3.90

PERCALAS francesas, estampadas, lindo surtido, el metro

$ 4.20

CREPE de algodón estampado, para blusas, trajes, etc., el metro

$ 4.80

GENEROS esponja, rica clase, colores escogidos, doble ancho, el metro, **$ 6.90**, y

$ 5.90

CASA FRANCESA

FABRICACION
DE CAJONES Y JABAS
De todas clases, hace
"LA REPUBLICA"
Barraca y Fábrica
DOMEYKO 2354

AMBULANCIA
— PARA —
Perros y Gatos
— DEL —
Dr. L. Schmidt Hernan
con 8 departamentos aislados, seguros, higiénicos.
CONSULTORIO CLINICO
Para pequeños animales. Completo instrumental para exámenes y operaciones.
LABORATORIOS:
Consultas 9 a 12-2 a 7 P. M.
TARIFAS:
Ambulancia ida y vuelta
$ 4.00
Consultas $ 8
TELEFONO 3649
SAN ANTONIO 457

Muebles
de todas clases a precios sumamente bajos y con GRANDES FACILIDADES DE PAGO vendo
MUEBLERIA
LA REPUBLICA
Santo Domingo 1026
CONSULTE NUESTROS PRECIOS

GUAYACOLINA
CURA LAS TOSES REBELDES

EL TALLER DE COSTURA
BORDADA
"A LAMADRID M."
San Isidro 1597, necesita bordadoras en lienzo a máquina.

¡Calzado Lacre!
Modelo "CRISANTA", de última moda a $ 28, encontrará usted en
PUENTE 716.
"EL CONDOR"
¡¡Permanentes, realizaciones de calzado fino!!
0-22

Compro Joyas
con Brillantes, Perlas, Diamantes.
Pago instantáneo.
ESTADO N.° 56

Trágico misterio del auto plomo con capota negra

EN EL DESAPARECEN LOS AUTORES DE UN ALEVOSO CRIMEN OCURRIDO EN LA NOCHE DEL SABADO EN LA CALLE DE COPIAPO

Se da muerte al vecino don Jorge Barrios Barrios de una terrible puñalada, dejando clavada en el cuerpo el arma homicida

En calle de Copiapó al llegar a a de Cuevas se ha verificado an- noche uno de los crímenes más levosos de que hay memoria en se populoso barrio.

Según todas las demostraciones ncontradas y las noticias recogidas n los alrededores, este odioso he- ho de sangre ha sido obra de la enganza, pues los delincuentes ha- ían preparado la retirada mante- iendo un automóvil en la semi- scuridad de la noche en un lugar ercano donde debía ocurrir la tra- ed a.

Víctima de este asesinato preme- tado fué el vecino de esos contor- os don Jorge Barrios Barrios, de 3 años y domiciliado en la calle de Maestranza N.o 999.

He aquí cómo se verificó ese cri- hen según las investigaciones he- has por la 2.a Comisaría que in- rvino a los pocos momentos de aberse producido.

LA HORA TRAGICA

Cerca de las diez de la noche tran- itaba por la calle de Copiapó el itado Barrios, bien ajeno al aten- ado mortal de que iba a ser víc- ma en esos mismos instantes.

Poco antes de llegar a la calle de uevas, se acercó por la espalda de arrios un desconocido, quien clavó n uno de los pulmones de la víc- ma, un agudo puñal y emprendió fuga.

Con el fin de tener tiempo para scapar, el delincuente no atinó a evarse el arma homicida sino que dejó clavada en el pulmón del esgraciado Barrios.

Este, al verse herido, se despren- ó el cuchillo y dió algunos pasos busca del criminal, pero después este intento caía rápidamente para no levantarse más.

La herida había sido mortal y el fallecimiento de la víctima casi instantáneo.

El cadáver, el puñal al lado y un charco de sangre indicaban la tragedia allí desarrollada.

LA ALARMA DE LOS VECINOS

Como a esa hora aún transitaban numerosas personas por ese barrio, varias personas tuvieron conocimiento oportuno del crimen y dieron cuenta en el acto a la policía.

Don Jorge Aníbal Barrios Barrios, cobardemente asesinado antenoche en la calle de Copiapó

Un oficial de la 2.a Comisaría se trasladó al lugar del suceso e inició entre los vecinos algunas averiguaciones para establecer la forma cómo se había originado el alevoso asesinato de la desgraciada víctima.

Don Salomón Perlovich, domiciliado en la calle de Huérfanos N.o 1020, expuso que él había visto que Barrios caminaba tranquilamente por la calle de Maestranza entre Copiapó y Coquimbo, y que en esos momentos un individuo lo acometió por la espalda huyendo en seguida.

El herido alcanzó a dar unos pasos en seguimiento del cobarde agresor, pero cayó en el sitio donde fué encontrado, debido a la gravedad de la terrible puñalada.

EL AUTO PLOMO DE CAPOTA NEGRA

No sólo el señor Perlovich, había presenciado el repentino ataque del asesino a su víctima, sino que también diversas otras personas que dieron cuenta del hecho a la policía.

La señora Carmen Vera v. de Gaete, domiciliada en Maestranza 795 y la señora María Brull, Copiapó 236, declararon que vieron al hechor que huía para subir después a un auto que lo esperaba en la esquina nororiente del crucero formado por las calles de Cuevas y Copiapó.

Según estas señoras, el citado auto era plomo y llevaba una capota negra. Recuerdan haber visto en su numeración la cifra 4, pues las demás parecían que habían sido cuidadosamente ocultadas.

Por otra parte, los señores Pablo Ramírez, Maestranza 846, y Víctor Escobar, Copiapó 346, manifestaron, al ser interrogados por la policía, que vieron al auto que esperaba en Cuevas esquina de Copiapó, y al que subieron tres individuos que huyeron en él.

SE DA CUENTA AL JUEZ

En la misma noche del Sábado se dió cuenta al juez del crimen de este homicidio, y quien dió orden que el cadáver fuera trasladado a la Morgue.

Hoy será puesto en conocimiento del juez respectivo el parte de la 2.a Comisaría, en que se le da cuenta detallada del hecho.

Acompaña al parte el puñal homicida y los objetos que fueron encontrados en poder de la víctima en los momentos que la policía se hizo cargo del cadáver.

La Sección de Seguridad que ya tiene conocimiento del crimen ha empezado las investigaciones del caso para descubrir el misterio que rodea a este hecho que ha causado profunda impresión en el público.

ACLARANDO EL MISTERIO

Se tiene ya conocimiento de algunos detalles que permitirán aclarar este misterio.

La víctima de este odioso hecho de sangre ocupaba el cargo de mayordomo en la Empresa de Transportes Unidos.

Se sabe que esta Empresa tiene a su servicio a varios individuos que se dedican como carreteleros al traslado de los bultos que se le encomiendan.

Pues bien, muchos de esos individuos han sido despedidos porque continuamente se les sorprende en robos, desaparecimientos de mercaderías, etc., etc.

Y cada vez que se sorprende uno de estos robos los culpables ingresan a la cárcel acusados por la Empresa y de la que salen cuando cumplen su condena o en libertad bajo fianza, conseguida por algún tinterillo encargado de la defensa.

Y sobre estos individuos parece que se dirigen las pesquisas que se hacen para dar con los culpables.

En calle de Mapocho se intenta incendiar un nego

UN PRONUNCIADO OLOR A PARAFINA ALARMA A LOS V LOS QUE DAN CUENTA DE SUS TEMORES A LA POLICI

En su interior se encuentran muebles, gangochos, papeles empap ese líquido y botellas llenas que, unidas con sacos, se dirig un almacén del lado

Antenoche, los vecinos de una bodeguita ubicada en calle de Mapocho a llegar a la de Bulnes se vieron molestos con un pronunciado olor de parafina que parecía desprenderse del fondo de ese negocio.

Y cuando el olor ya era insoportable, se levantaron, llamaron a la policía y dieron cuenta de sus sospechas.

La policía conociendo el peligro, forzó las puertas, entró al interior de la bodeguita donde sólo habían unas cuantas pipas y otros tantos chuicos sin líquido alguno.

Pero en un rincón estaba la clave del pronunciado olor de la parafina y del incendio que debía producirse momentos más tarde si no es por tan oportuno aviso.

En ese rincón habían pedazos de maderas empapados en parafina y una cantidad de papeles también empapados con el mismo líquido.

De ese rincón salían unos cuantos gangochos unidos entre sí y llegaban hasta un pequeño departamento donde habían otros empapados en parafina y varias botellas llenas que continuaban hasta el almacén del lado...

El intento de incendio probado, se dió aviso a Seguridad y el subco Ortiz se trasladó al lu so con el objeto de ini tigaciones del caso.

La bodega donde rado el siniestro es d don Nicolás Pavez a de ayer no se pudo parte alguna.

Hoy se dará cuenta al juzgado del crimen se halla a cargo del Erazo.

El enigma de una trágica enfermedad

La jóven Aida Acuña, domiciliada en calle de Seminario N.o 319, se acercó a la 3.a comisaría diciendo que sentía fuertes dolores de estómago.

Y como estos dolores se acentuarán cada momento más, pidió que la emitieran a la Asistecia Pública.

Conducida a este establecimiento se pudo establecer que había tomado una dosis de veneno lo que obligaba su hospitalización.

En grave estado fué trasladada a San Borja donde quedó para medicinarse.

¿La causa? Todo misterio que deberá resolver la justicia la que ya tiene conocimiento del hecho.

Espera inútil: Rosa no llega

El día 6 del presente mes, la joven Rosa Arriagada, salió de su hogar y no ha regresado hasta la fecha.

Su tía, Ester Muñoz Medina, a cuyo lado vive, ha hecho toda clase de diligencias para dar con su escondite, pero no ha tenido noticias de ella.

En vista de que pasa el tiempo y no regresa, la tía Ester se presentó a la 5.a comisaría, a dar cuenta del misterioso desaparecimiento de las sobrina.

Accidente del trabajo

De calle Domínica esquina de Pío Nono, fué conducido a la Asistencia Pública en la mañana de hoy, el ciudadano Juan Domingo Varela Reveco.

Varela en circunstancias que se encontraba trabajando en una casa de la población de San Pedro, sufrió una caída que le causó graves contusiones.

Ladrones en la calle Nataniel

En la calle Nataniel N.o 251 tiene su domicilio el capitán de la Escuela de Aviación señor Víctor Contreras Guzmán.

Pues bien, ni la casa del señor Contreras se ha escapado a la voracidad de los ladrones que invaden a Santiago.

Según este caballero el denuncio que ha hecho a la 6.a comisaron su casa se llevaron alhajas y especies que estima en $ 2,000.

Dos puñaladas y la fuga

El suplementero Miguel Llanos Donoso fué encontrado por un guardián de la 1.a comisaría con dos puñaladas en el cuerpo que le habían inferido un desconocido que huyó tan pronto como cometió el crimen.

En el acto el herido fué trasladado a la Asistencia Pública donde quedó hospitalizado.

El hecho ocurrió en la Plaza Italia.

SOBRE UNA FUGA DE LA CASA DE ORATE

DON LUIS A. GALINDO REGRESA VOLUNTARIAMEN ESTABLECIMIENTO.—SALIO SIN PERMISO; PE TENIA LA INTENCION DE FUGARSE

En nuestra edición de ayer dimos cuenta de que se había encargado a la policía la detención del joven Luis A. Galindo, que se encontraba en la Casa de Orates por disposición del Juzgado del Crimen que instruye èl proceso que se le sigue por un hecho desgraciado en que se vió mezclado hace algún tiempo, pues se creía que se había fugado.

Según nos escribe el mismo señor Galindo, el Viernes último se celebró en la Casa de Orates la fiesta de San Rafael, con un sencillo programa en el que tomó parte principal.

Como en esa fiesta actuará un grupo de sus amigos, los acompañó hasta su domicilio una vez que el programa se dió por terminado y volvió al día siguiente dando las explicaciones del caso.

Fué todo lo que hubo, y esa ausencia de unas cuantas horas sin permiso, fué lo que dió motivo para creer en una posible fuga, y lo que estuvo muy lejos de ocurrir.

Por otra parte, el joven Galindo, desde que se encuentra en ese establecimiento ha trabajado entusiastamente por celebrar algunas fiestas para dis los enfermos y del ambos sexos del es to.

Además, el proceso sigue está por termin figuran muchos atenu han acreditado a su do ésto se empeora fuga, la que no está ejecutar como no lo ha todo el tiempo que ha relativa libertad ya pital o en la Casa de O

Y para concluir deb rar que el origen de esa se debió al pedido que sa de Orates se hizo tura de Policía solicita hensión del jóven Galin se daba como desapareci blecimiento, indicándose vestuario que llevaba, el color del sombrero, cor más fácil su detenc

La Prefectura de P diendo, como es natural dido, impartió órdenes a todas las comisarías ción de Seguridad para vara a cabo la diligen

Esto ocurría, naturalm que el señor Galindo re luntariamente al est donde se hallaba recluído.

EMPEÑO LAS ESPECIES Y LAS DENUNCIO COMO R

LA SECCION DE SEGURIDAD LAS RECUPERO DE OR JUZGADO; PERO DECUBRIO LA MANIOBRA

En el primer juzgado del crimen se instruye un sumario en contra de Natalia Lizama a quien se acusa de una curiosa estafa de que trató de hacer víctima a las agencias La Cruz Blanca y La Recoleta.

Hace poco, la Lizama se presentó a la 5.a comisaría dando cuenta que de su domicilio de la calle Maturana le habían robado varias especies que estimaba en $ 500. Los ladrones para penetrar a su pieza se habían aprovechando de que elal se encontraba ausente dejando allí a un niño de pocos años. Los delincuentes entre otras especies que para ella eran de mucha importancia se habían llevado una máquina de coser.

La comisaría puso el hecho en conocimiento del juez del crimen que lo era entonces el del primer juzgado y éste ordenó a la Sección le Seguridad que investigara el denuncio, recuperara las especies y aprehendiera a los culpables.

El agente que se hizo cargo de la investigación recuperó de esas agencias las especies que reclamaba la Lizama, las que fuer en la Sección de Segurid

La Lizama citada a esa repartición policial a reconociera las especies da a un detenido inter parte del inspector de nes señor Amador Lina hábil detective pudo de tonces que no había rob parecido en el reclamo la mujer ya nombrada.

La muy pilla había em especies con otra mujer, sitaba la suma de $ 150 una deuda, suma que ent especies que remitió a la

Y con el fin de recu presentó haciéndose pas tima de un robo.

Puesta a disposición del crimen señor Villagra e por éste confesó su dando el nombre de la le había indicado la co ha negado insistentem que se le imputa. Sin dos ingresaron a la cárcel del juez sumariante.

UN EMPLEADO DEL MOLINO SAN CRISTOBAL ES ASESINADO DE UNA PUÑALADA

EL HECHO OCURRE AYER EN LA TARDE EN LA CALLE DE BELLAVISTA ESQUINA DE CONSTITUCION

Ayer a las 8 1|2 de la tarde se odujo un crimen en calle de Beavista esquina de Constitución y l que fué víctima un empleado l Molino San Cristóbal.

A esa hora se suscitó un alterca- entre Foisés Sandoval, de 33 años edad, domiciliado en calle de Dargnac N.o 15, e Isidoro Andrade, tercado que se convirtió en una ndencia con trágicos resultados.

Andrade sacó un cuchillo y lo sepultó en el corazón de Sandoval causándole una muerte inmediata.

La 9.a comisaría que tuvo oportuno conocimiento del crimen logró aprehender al culpable quien será puesto hoy a disposición del juzgado del crimen de turno.

Ayer mismo se dió aviso del hecho al juez señor Erazo, quien ordenó que el cadáver fuera remitido a la morgue.

ACERCA DE UN ATROPELLAMIENTO MORTAL EN LA CALLE DE SAN DIEGO

HABLAN LOS PARIENTES DE LA VICTIMA

En estas mismas columnas se publicó ayer la noticia de que el joven Renato Blanco Díaz, gobernando el auto 2619 había atropellado a un desconocido en la calle de San Diego esquina de Pedro Lagos, y el que había fallecido al llegar a la Asistencia Pública.

Respecto de este trágico atropellamiento se nos escribe lo siguiente:

"Hasta hoy, después de tres días del accidente continúa la prensa diaria dando cuenta del fallecimiento en la vía pública de un desconocido, víctima del absoluto desprecio con que miran los reglamentos del tránsito los señores del volante.

Nos hemos impuestos que un joven de 18 años, sin carnet de competencia, atropelló y dió muerte al desconocido en circunstancias que éste pretendió tomar una góndola, de lo que se desprende que el accidente ocurrió en la boca-calle, sitio donde debe llevarse el mínimum de velocidad, y aún detenerse cuando se ve un tranvía u otro vehículo de pasajeros que está detenido para recibirlos.

Cabe además observar la indiferencia de las autoridades para el dolor ajeno. El muerto era un desconocido, ninguna autoridad lo conoce ni ha hecho por conocerlo, ni puesto en conocimiento de su familia para que ésta le prodigue sus afectos.

Era realmente un desconocido el accidentado de la calle San Diego esquina de Pedro Lagos?

Vamos a saberlo.

Don Juan Delucchi D., vivió 17 años en la misma calle Pedro Lagos esquina de Lord Cochrane con su padre don Vicente Delucchi y dos hermanos, ampliamente vinculado en el comercio y colonia italiana. Sus hermanos Sebastián y Nicolás, que fué hasta hace poco dueño de un gran almacén y bodega de frutos del país en la misma calle y actualmente posee valiosas propiedades de comercio y renta en el mismo barrio. Llevaba además su carnet de identidad, dinero y documentos que acreditaban su personalidad y sus relaciones; sin embargo, cayó herido de muerte a pocos pasos de los suyos, fué recogido en una policía en cuyo radio reside más de 17 años y que debieron conocerlo como comerciante y como propietario lleva en su bolsillo el carnet de identidad, dinero y documentos, y este desconocido había muerto ignorado sepultado de caridad en la fosa común, su familia ignoraba para siempre su desgracia si no interviene la casualidad y el espíritu comercial de una empresa de funerales que buscó a los deudos del desconocido que caía víctima del desprecio por la vida humana que se manifiesta con la tolerancia y falta de sanción por la violación de los reglamentos del tránsito. — Nicolás Delucchi.— Sebastián Delucchi".

AL REEMPLAZAR LAMPARILLAS
SIEMPRE HAGALO POR
"PHILIPS"
POR SU BUENA LUZ, DURACION Y ECONOMIA, NO TIENE RIVAL.
EN VENTA EN TODAS LAS CASAS DEL RAMO
IMPORTADORES
MORRISON & Co.
SANTIAGO

LINGUE
Se vende: 1|2x10, 3|4x10. 1x10, 1 1|2x10, 2x10, 3x10, 4x10, completamente co.
DOMEYKO 2354
O—25

FARMACEUTICO
Se necesita un farmacéutico con bastante práctica para regentar Botica, en Freire; dirigirse en Santiago, al señor GUILLERMO KLIMESCH Maestranza 1168 o en Freire a Salvado Alvarez.

-BORAXOL-
El REY de los jabones

Plumeros
Y útiles de aseo de todas clases, especialidad en plumeros para autos y muebles finos, encontrará en la sucursal de
Agustinas 1086
al llegar a Bandera. Todo el trabajo es hecho a mano, composturas gratis de los comprados en nuestra casa.
NOTA:—No compre en otra parte antes de visitar nuestra casa.
O-30

ATENCION: Ultima Semana de las
Asombrosas Liquidaciones de la
GRAN TIENDA "LA RIOJANA"
ESTADO 64-72

Sección Algodones

LIENZO de la casa, marca FOX, metro	$ 2.00
LIENZO superior al Caballo, marca XX, metro	$ 2.40
LIENZO 4 TURCOS, por su precio no admite competencia, metro	$ 2.20
TOCUYO para Sábanas, metro a	$ 2.90
TOCUYO para Sábanas, doble ancho, metro, a	$ 4.75
TOCUYO para Sábanas, rica clase, metro, a	$ 5.75
CREA para Sábanas, 1/2 hilo en 180 ctms. $ 7.90, y 160, c|u	$ 6.90
CREA rica clase, 1|2 hilo, 210, c|u $ 9.50, y 160, cada una	$ 7.50
CREA 1|2 hilo, superior, 200 centímetros, $ 10.50; 180 ctms., $ 9.50, y 160	$ 8.50
CREA hilo puro, en 200 centímetros	$ 25.00
DAMASCO para Manteles, 160 ctms., metro	$ 8.90
GRANITE 1|2 hilo, ganga, en 200 ctms., $ 16, 160 ctms., metro	$ 14.00
GRANITE Superior, ancho 200 ctms., metro	$ 17.50
GRANITE para Servilletas, metro	$ 6.00
SERVILLETAS de mesa, la 1|2 docena	$ 8.00
COTI adamascado, verdaera ganga, metro	$ 9.50
COTI Español, el Rey de los Coties, metro	$ 8.90
TOALLAS felpudas y de granité de hilo, cada una	$ 3.90
TOALLAS afelpadas, buena clase, c|u	$ 8.50
SABANAS de baño, cada una, a	$ 24.00
ESPONJAS para trajes, colores de moda, metro	$ 5.90
VELOS de hilo, de n|c., en 30 colores, metro	$ 4.90
JERSEY Chine, gran moda, metro	$ 10.90
CREPE Marrocaín, lindos colores, metro	$ 9.50
VELOS de hilo, de dibujos de gran moda, metro	$ 8.50
CREPES lisos y estampados, más de 50 dibujos, metro	$ 3.60

Sección Lanas y Sedas

RICAS Popelinas pura lana, metro a	$ 10.90
CREPE Marrocaín, clase superior, metro a	$ 16.50
CREPE Ondulé, ancho 135 ctms., metro a	$ 19.50
GABARDINAS pura lana, 135 ctms., metro a	$ 19.50
ESPUMILLAS de seda, 30 colores, metro a	$ 26.90
TAFETAN de seda en todos colores, metro, a	$ 29.50
PONGES de seda, en colores, metro a	$ 11.50

ALPACA de seda, gran moda, Crepés bordados, Marrocaín Charmeuse y Espumillas de fantasía, ofrecemos a precios bajos.

Sección Tapicería

BROCATOS mercerizados, regalamos, metro, a	$ 28.00
BROCATOS estilo antiguo, valor de $ 40, a	$ 30.00
BROCATOS 1|2 sea, valían $ 45, a	$ 35.00
BROCATOS de seda, estilo antiguo, valían $ 80, a	$ 55.00
GOBELINOS, calidad superior, desde, metro	$ 24.00
GOBELINOS de hilo, fabricación alemana metro, a	$ 22.50
FELPAS de lino, saldos, metro	$ 24.00
FELPAS listadas, finas, a	$ 32.00
SATINES doble ancho, precio único, metro	$ 7.50

Sección Alfombras

OFRECEMOS EL MEJOR SURTIDO EN PLAZA EN ALFOMBRAS DE UNA PIEZA, EN TODAS CLASES Y TAMAÑOS, A PRECIOS QUE NO ADMITEN COMPETENCIA.

LINOLEUM para pisos y guardas para escala, a precios muy económicos.

GUARDAS para escala en jergón, metro a	$ 3.90
GUARDA tripe Balmoral, metro a	$ 10.50
GUARDA afelpada Wilton, ancho 70 ctms., cada una	$ 30.00
GUARDA afelpada Wilton, ancho 70 ctms. cada una	$ 35.00
GUARDA afelpada Wilton, ancho 90 ctms. cada una	$ 48.00
CAPOC, el paquete, a	$ 1.60

NOTA IMPORTANTE.—Advertimos al público, que nuestra Liquidación es una verdadera realidad y no una falsa réclame, por lo que recomendamos visitar nuestra casa.

MARTIN BLANCO y Cía.

LAS CARRERAS DE LA TARDE DE AYER EN EL CLUB HIPICO

EN UN CANTER SE IMPONE ANDREA CHENIER EN EL CLASICO "LUIS CAMPINO" — JALEA Y ALMONEDA, EMPATAN EN LA PRUEBA DE PRODUCTOS PERDEDORES. — EL TRIUNFO DE METTERNICH EN EL HANDICAP DE FONDO, PROVOCA AIRADAS PROTESTAS DEL PUBLICO. — RELACION Y RESULTADOS GENERALES

Animadis..ma y con una a muy numerosa se vió la fiesta pica en nuestro principal hipódro- o, la que fué favorecida por una rde fresca y agradable.

El programa, que en sí no valía an cosa, entusiasmó al numeroso blico que siguió con inusitado interés el desarrollo de cada una de pruebas que componían la cartilla hípica.

La cátedra anduvo regularmente fortunada, pues de sus ocho favotos, cuatro cruzaron victoriosos el isco, produciéndose en las otras careras sorpresas como las de Sigma y Metternich, los que resultaron agando tres cifras.

El triunfo de Metternich en el andicap de fondo, provocó las más uidosas protestas, de parte de la mayoría de los asistentes, por cuanto estimaron que su triunfo estaba abierto desacuerdo con su última performance, y que fué la que rodujo en la reunión anterior, en onde, como se recordará, finalizó último de Cartilla, Quilpué, Insaciable torrante y Grampian.

El pupilo del Stud Río Oro, cerró mamente olvidado en las cotizaciones, por la razón expuesta anteriormente, y se comprenderá cuál no ría la sorpresa cuando en los tramos finales se le vió surgir en un vance impetuoso, el que desgraciamente no intentó o no quiso intentar en su presentación anterior.

De regreso al pesaje, comenzó la lbatina, la que se hizo unánime, nto en socios como paddock, y populares, abalanzándose después el úblico a la garita de los comisarios, idiendo la cancelación de la carre-.

Reunida la junta y a fin de hacer na amplia investigación en el sendo de hacer plena luz sobre las erformances del hijo de Mustafá, cordó, desde luego, hacer válida la arrera y reunirse nuevamente hoy las 4 y media P. M. para continuar ste proceso hípico, en e lque han sio citados a declarar los jinetes, que a presentaciones anteriores habían uiado al pensionista de Cavieses.

Por el momento, sin conocer más atecedentes nosotros que la performance última de Metternich, no podemos sino decir lo que la mayoría el público ya manifestó. Es verdad ue el animal es de un genio irascible, pero ésto no justifica que un día inalice último, para en la reunión iguiente imponerse a lo "crack".

Confiamos en que la Junta de Comisarios, investigue minuciosamente el hecho y que si se llega a comprobar que ha existido un delito, los ulpables sean castigados con mano e fierro, sin contemplaciones.

Comentado el incidente culminante de la tarde, pasamos al desarrollo el programa.

La base de él, la constituía el clásico Luis Campino, presentándose a isputar los $ 12,000 de recompensa os 4 competidores que habían ratificado en su inscripción.

Tres de los rivales ostentaban su mejor estado: Andrea Chenier, Ardelión y Halagüeña, no así Portos, que la vista se veía entrado en carnes falto de postura.

Desde el primer momento se acentuó el favoritismo del público hacia AndreaChenier, que resultó en la coización final, con casi la mitad de a totalidad de los boletos.

El excelente pensionista del Tricoor, respondió ampliamente, imponiéndose en un canter, sobre sus versarios, para confirmar así una vez más sus notables calidades para as distancias medias y de semi-fondo.

En las cintas correspondió a Halagüeña el lado de los palos, alineándose en seguida Portos, Ardelión y Andrea Chenier.

La partida vino rápidamente, moviéndose el pequeño lote en espléndidas condiciones. El favorito casi inmediatamente se desprendió a la delantera, y cuando enfrentó el poste de los 1,600 metros, ya había puesto tres cuerpos sobre Ardelión, que le seguía en segundo término, quedando apareados al fondo a unos cinco cuerpos del leader Halagüeña y Portos.

Andrea Chenier desde el primer momento imprimió un tren violentísimo, el que Ardelión siguió sin dificultad, no así Halagüeña, que debió ser apurada y menos Porthos, que quedó libre al fondo. Separados en este orden por 3 cuerpos cada uno de los rivales, apareció el pelotón en la recta.

El leader en su característica acción desenvuelta, permaneció sin dificultad al frente y aun cuando Ardelión frente a las galerías pretendió llevarle un avance, el hijo de Burgomaster tuvo energías suficientes para soportarlo y precederlo en el disco por un cuerpo. El tercer lugar a 6 cuerpos lo ocupó Halagüeña delante de Porthos que finalizó último a cerca de 15 cuerpos del ganador.

Tiempo: 1.50 2|5.

Digno de censura es el de haber presentado a Porthos a disputar la prueba. Si su preparador sabía que no estaba en condiciones de alternar ni siquiera con remotas probabilidades de éxito, debió haberlo retirado, pues es sabido que un animal del prestigio del hijo de Agua Santa, tendrá forzosamente que acarrear partidarios, los que resultan al final defraudados. La presentación de Porthos costó al público cerca de $ 12,000.

Se inició la reunión con el Premio Raguza, carrera de vallas sobre 3,200 metros, en la que el triunfo correspondió a Smart.

Ordenada la salida, Pasajero tomó la punta, seguido de Smart, Gaitero, y Edil, cerrando el paso Young Fellow. Cubiertos los primeros 400 metros, pasó Smart al frente cortándose 3 cuerpos delante de Gaitero. Sin alternativas dignas de mención siguió su curso la carrera. En el salto que queda frente al poste de los 1.400 metros, Pasajero se puso a las patas de Smart, pero al salvar el obstáculo estuvo a punto de rodar. Con Smart a la delantera apareció el lote en la recta final, en donde Gaitero entró a ofrecerle lucha, pero sin otro resultado que llegar a 3 cuerpos del ganador. Tercero a 10 cuerpos fué Piave, delante de Pasajero. Quinto Edil. Sexto y último Young Fellow.

Tiempo, no se tomó.

A continuación vino el Premio Kappa, que tuvo el resultado anunciado desde el día en que se publicó el programa, esto es el triunfo holgado de Macaulay.

Alzadas las cintas, Canción apareció al frente no tardando en cortarse 2 cuerpos al frente delante de Yorkminster y Macaulay, que corrían apareados en el segundo lugar, quedando más atrás Hot Point y al fondo Malesherbes.

A la altura de los 900 metros, Yorkminster pasó a sustituir a la puntera y con él apareció el pelotón en el derecho.

El leader se mantuvo en el puesto de avanzada hasta el momento en que Baeza, jinete de Macaulay lo quiso, pasando el pupilo del Burlesco, cuando faltaban 100 metros para la meta, al frente con toda facilidad y trasponiendo victorioso el disco con 3 cuerpos de ventaja sobre Canción, que en la meta misma arrebató el segundo puesto a Yorkminster, que fué tercero a una cabeza. Cuarto Malesherbes. Quinto y último Hot Point.

Tiempo: 1.37 3|5.

La prueba para productos perdedores dió ocasión a un estrecho final en el que compartieron los honores del triunfo Almoneda y Jalea.

Despachado el lote Krasura apareció en el puesto de peligro, pero muy luego fué reemplazada por Jalea, seguida de Brocatelle, Almoneda, Krasure. El Ajicito, Imperio y Landrú, quedando en la última línea Scut, precedido de Garete.

Cubiertos los primeros 400 metros Brocatelle avanzó a señalar el camino, manteniéndose en su colocación hasta la curva final, en donde se abrió hasta media cancha, en tanto que Almoneda se aprovechaba de esta circunstancia, y se deslizaba por los palos para aparecer en el derecho al frente.

El triunfo de la pupila del Osyris parecía asegurado, cuando 150 metros para la meta surgió Jalea que se había abierto en la curva y cayó sobre la leader, sorprendiéndolos el disco cuando lo cruzaban en empate.

El tercer lugar a dos cuerpos correspondió a Brocatelle. Cuarta Cartilla. Quinto Calderón. Sexto El Ajicito. Séptimo Garete. Octavo Landrú. Novena La Primera. Décima Scut. Penúltima Balt. Ultima Krasure.

Tiempo: 1.32 3|5.

Con la sorpresa de Sigma se resolvió el handicap sobre 1,400 metros de la cuarta carrera.

Jilguero seguido de Cáucaso hizo el gasto del tren, escalonándose en los otros puestos Gondolero, Yokowska, Puelche y Sigma, quedando al fondo Landry que partió rezagado, pero que luego pasó a juntarse al grupo, cerrando entonces el paso Gentilhomme.

En la curva final los punteros se abrieron, situación que aprovecharon Sigma y Gentilhomme para deslizarse por los palos y en la recta final aparecer a la cabeza del grupo. Ambos animales se impusieron en una ruda lucha, durante toda la recta, logrando en la meta Sigma batir por una cabeza a Gentilhomme. Puelche fué tercero a 1 1|2 cuerpo, habiendo corrido encajonado toda la recta. Cuarto Gondolero.

Tiempo: 1.24 3|5.

Ocupaba el quinto lugar en el programa el Premio Korola, handicap sobre una milla para productos ganadores, en la que cayó en las meta misma batida, la favorita Picazón por Leoncito.

Curilafquen fué el primero en lucir sus colores al frente, siendo sustituído casi inmediatamente por Dominó, que se cortó tres cuerpos sobre él. En tercer término se colocó Picazón, delante de Leoncito y La Décima, con María Vescera en la última línea que largó cuando el lote llevaba corrido no menos de cincuenta metros.

Este orden no tuvo variación hasta la recta. Allí el leader empezó a dar señales de fatiga, para entregarse frente a las galerías ante el avance de Picazón, a la que no tardó en entrarle a ofrecer lucha Leoncito, imponiéndose este en la raya, por una cabeza sobre la hija de Kepta. El tercer lugar a dos cuerpos lo conservó Dominó. Cuarto Curilafquen.

Tiempo 1.38 3|5.

A continuación del clásico vino el handicap de fondo, aquiel que se impusiera Meternich.

Quilpué, ordenada la salida, apareció al frente escoltado por Chevrolet, Jolly Fellow, Perillán, Penrod y Fanfarrona. Así desfilaron por primera vez frente al disco. En la recta de los 1.800 el puntero había tomado tres cuerpos de ventaja sobre Jolly Fellow, mientras más atras a igual distancia quedaba Chevrolet y última la favorita Fanfarrona, la que al enfrentar en la curva de los 1.100 metros, plegóse al pelotón, fué estorbada por Metternich, perdiendo cor este tropiezo mucho terreno.

Siempre con Quilpué en la delantera, apareció el lote en la recta. El leader se mantuvo firme al frente hasta enfrentar las tribunas de segunda clase, altura en donde Chevrolet entró a ofrecerle lucha. En ese mismo instante, cuando nadie se lo esperaba, surgió Metternich y descontando terreno con todaseguridad, hizo suyo el triunfo por un pezcuezo sobre Chevrolet. El tercer lugar a una cabeza lo ocupó Quilpué, delante de Fanfarrona.

Tiempo 2.32 4|5.

Finalizó la reunión con el Premio Kepto, handicap sobre 1.400 metros, el que tuvo un final de alto interés, imponiéndose Guitón por medio cuerpo sobre Bulliciosa.

La partida demoró mucho en venir, tardanza organizada por las nerviosidades de La Princesa, que se negaba acercarse a las cintas y cuando estas se largaron la pupila del Bernstein, largó desmejorada, punto con Danger, en tanto que destacaban en punta Bulliciosa, la que luego tomó vuelo y puso hasta tres cuerpos en claro sobre Moloch. La Princesa mejoró rápidamente de colocación y se situó en tercer término delante de Guitón y Bilanz.

Girada la última curva, el pelotón desembocó comandado siempre por Bulliciosa seguida de cerca por Moloch. El triunfo de la pupila del Burlesco parecía ya un hecho, cuando surgió Guitón por el centro de la pista en un violento avance, que le valió para adjudicarse el triunfo por medio cuerpo sobre la hija de Mago. En un formidable pero tardío rush final, Irlandés ocupó el tercer puesto delante de Telinga.

Tiempo 1.24 3|5.

RESULTADOS GENERALES

Primera carrera

Premio RAGUSA.—(Vallas).—3,200 metros.—$ 3,000 al 1.o y 600 al 2.o

	G.	P.
1o Smart, 72 kilos, 6 años por L'Aiglon y Rossé, del señor R. López, jockey, J. Jara	181	59
2.o Gaitero, 72, F. Gallegullos	65	34
3.o Piave, 77.5, C. Quezada	164	72
4.o Pasajero, 72, S. Rojas	335	138
Edil, 72, G. Canales	46	24
Young Fellow, 62.5, J. Quezada	—	6
	791	333

Ganado por3 cuerpos; el 3.o a 10 cuerpos.

Tiempo: no se fijó.

No corrieron: Euclid, 72 y Mozo Diablo, 65.

Dividendos de tribunas, unidad de $ 10

Ganador de Smart	$ 39.30
Placé de id.	27.50
Id. de Gaitero	40.40

Dividendos de galerías, unidad de $ 5

Ganador de Smart	$ 21.20
Placé de id.	11.30
Id. de Gaitero	19.60

Dividendos de Viña del Mar, unidad de $ 5

Ganador de Smart	$ 15.50
Placé de id.	10.50
Id. de Gaitero	25.20

Segunda carrera

Premio KAPPA.—1,600 metros.—$ 4,000 al 1.o, 800 al 2.o

	G.	P.
1.o Macaulay, 58 kilos, 4 años, por Alanés y Lady Symington, del corral Burlesco, jockey J. M. Baeza	1387	643
2.o Canción, 51, A. Gutiérrez	382	289
3.o Yorkminster, 48.3, M. Aranda	113	78
4.o Malesherbes, 49.5, A. Herrera	77	64
Hot Point, 45.3, R. Olave	22	38
	1981	1112

Ganado por 4 cuerpos; el 3.o a 1 cabeza.

Tiempo: 1.37 3|5.

No corrieron: Sigma, 58; Penrod, 52; Isócrates, 50; Iveline, 46, y Omikron, 45.

Dividendos de tribunas, unidad de $ 10

Ganador de Macaulay	$ 12.80
Placé de id	10.50
Id. de Canción	11.20

Dividendos de galerías, unidad de $ 5

Ganador de Macaulay	$ 7.00
Placé de id.	5.70
Id. de Canción	5.90

Dividendos de Viña del Mar, unidad de $ 5

Ganador de Macaulay	$ 6.80
Placé de id.	5.50
Id. de Canción	5.90

Tercera carrera

Premio KREUTZER.— 1,500 metros.—$ 4,000 al 1.o, 800 al 2.o y 400 al 3.o

	G.	P.
1.o Almoneda, 54.8 kilos, 3 años, por Alanés y Madelón, del corral Ossyris, jockey A. Molina	1030	835
1.o Jalea, 54.2 kilos, 3 años, por Burlesco y Delicada, del señor J. Chamorro, jockey L. Zamora	169	148
3.o Brocatelle, 51.2, M. Vera	1128	590
4.o Cartilla, 54, J. M. Baeza	645	390
Bolt, 56, E. Carrillo	77	86
Scut, 54, A. Nieto	—	9
Calderón, 53.6, P. Rebolledo	159	107
El Ajicito, 56.7, C. Pombet	378	208
Garete, 53, A. Gutiérrez	186	169
Imperio, 53, G. Martínez	34	26
Landrú, 53, H. Huerta	69	52
Krasure, 54, M. Aranda	56	40
La Primera, 51,8, L. Montero	34	47
	3965	2647

Ganado en empate; el 3.o a 2 cuerpos.

Tiempo: 1.32 4|5.

No corrieron: Avaro y Harding, 56.

Dividendos de tribunas, unidad de $ 10

Ganador de Almoneda	$ 21.50
Id. de Jalea	30.10
Placé de Almoneda	13.20
Id. de Jalea	29.00
Id. de Brocatelle	14.60

Dividendos de galerías, unidad de $ 5

Ganador de Almoneda	$ 10.30
Id. de Jalea	23.70
Placé de Almoneda	7.20
Id. de Jalea	11.00
Id de Brocatelle	8.30

Dividendos de Viña del Mar, unidad de $ 5

Ganador de Almoneda	$ 10.10
Id. de Jalea	32.30
Placé de Almoneda	7.50
Id. de Jalea	13.90
Id. de Brocatelle	8.70

4.a Carrera

Premio KRUGER. — Distancia: 1,400 metros. — Premios: $ 3,500 al 1.o, 700 al 2.o y 350 al 3.o.

	G.	P.
1.o Sigma, con 58 kilos, 4 años, por El Tango y Atalaya, del señor A. Sotomayor, jockey, E. Cáceres	395	241
2.o Gentilhomme, con 58.3 kilos, jinete, A. Molina	977	627
3.o Puelche, con 56 kilos, jinete, V. Jara	558	354
4.o Gondolero, con 51 kilos, jinete, P. P. Quezada	427	313
Yakoska, con 58 kilos, jinete, J. M. Baeza	952	463
Ku-Kú, con 57 kilos, jinete, L. Zamora	57	44
Landry, con 57 kilos, jinete, R. Hernández	321	210
Jilguero, con 55 kilos, jinete, R. Olguín	109	101
Cáucaso, con 53 kilos, jinete, U. Ibarra	839	532
Total	4635	2885

Ganado por 1 cabeza; el 3.o a 1 y medio cuerpo.

Tiempo: 1.24 3|5.

No corrieron: Canción, 58; Kansas, 55 y Lea, 53.

Dividendos: Tribunas, unidad de $ 10

Ganador de Sigma	$ 105.60
Placé de id.	29.00
Id. de Gentilhomme	17.30
Id. de Puelche	22.90

Dividendos: Galerías, unidad de $ 5

Ganador de Sigma	$ 51.70
Placé de id.	14.60
Id. de Gentilhomme	9.00
Id. de Puelche	11.80

Dividendos: Viña del Mar, unidad de $ 5

Ganador de Sigma	$ 59.70
Placé de id.	17.30
Id. de Gentilhomme	9.10
Id. de Puelche	11.10

5.a Carrera

Premio KAVALA. — Distancia: 1,600 metros. — Premios: $ 4,000 al 1o, 800 al 2.o y 400 al 3.o.

	G.	P.
1.o Leoncito, con 55 kilos, 3 años, por Last Réason y Best Girl, del señor G. Aguiar, jockey, J. Vergara	859	391
3.o Picazón, con 53 k., jinete, A. Nieto	1056	696
3.o Dominó, con 47 kilos, jinete, U. Ibarra	356	179
4.o Curilafquen, con 49 kilos, jinete, M. Muñoz	476	238
Incidencia con 48.3 kilos, jinete, O. Marín	486	355
Noticia, con 48 kilos, jinete, A. Gutiérrez	215	164
La Décima, con 47.7 kilos, jinete, M. Aranda	186	140
La Tulipe, con 47 kilos, jinete, C. Guerra	306	248
María Vescera, con 46 kilos, jinete, P. Silva	598	476
Total	4538	2887

Ganado por 1 cabeza; el 3.o a 2 cuerpos.

Tiempo: 1.38 3|5.

No corrieron: Jana, con 58 kilos y Zambo, con 47.

Dividendos: Tribunas, unidad de $ 10

Ganador de Leoncito	$ 47.50
Placé de id.	21.40
Id. de Picazón	16.40
Id. de Dominó	34.80

Dividendos: Galerías, unidad de $ 5

Ganador de Leoncito	$ 27.10
Placé de id.	10.30
Id. de Picazón	8.20
Id. de Dominó	20.40

Dividendos: Viña del Mar, unidad de $ 5

Ganador de Leoncito	$ 29.40
Placé de id.	9.40
Id. de Picazón	7.70
Id. de Dominó	14.60

6.a Carrera

Premio CAMPINO (clásico). — Distancia: 1,800 metros. — Premios: $ 12,000 al 1.o, 2,400 al 2.o y 1,200 al 3.o.

	G.	P.
1.o Andrea Chenier, con 59 kilos, 4 años, por Borgomaster y Rochela, del corral Tricolor, jockey, J. Vergara	2198	538
2.o Ardelión, con 59 kilos, jinete, A. Molina	1396	383
Halagüeña, 57 kilos, jinete, M. Baeza	641	254
Porthos, con 59 kilos, jinete, V. Vergara	577	190
Total	4762	1365

Ganado por 1 cuerpo; el 3.o a 6 cuerpos.

Tiempo: 1.50 2|5.

Dividendos: Tribunas, unidad de $ 10

Ganador de A. Chenier	$ 19.50
Placé de id.	12.90
Id. de Ardelión	14.00

Dividendos: Galerías, unidad de $ 5

Ganador de A. Chenier	$ 10.70
Placé de id.	6.60
Id. de Ardelión	6.80

Dividendos: Viña del Mar, unidad de $ 5

Ganador de A. Chenier	$ 10.70
Placé de id.	6.30
Id. de Ardelión	6.80

Sétima carrera

Premio KISSING CUP.—2,400 metros.—Premios: $ 5,000 al 1.o, $ 1,000 al 2o.

	G.	P.
1.o Metternich, 52.1 kilos, 4 años, por Mustafá y Transmute, del corral Río Oro, jockey L. Zamora	348	157
2.o Chevrolet, con 53, A. Nieto	1104	[illegible]
3.o Quilpué, con 44, G Guerra	1326	771
4o Fanfarrona, con 44, U. Ibarra	1793	784
Perillán, con 52.3, N. Ramírtz	369	170
Jolly Felolw, 40, P. Silva	411	209
Penrod, con 40.3, R. Olave	156	114
	5505	2663

Ganado por 1 pescuezo; el 3.o a 1 cabeza.

Tiempo: 2.32 4|5.

No corrió Electrón, con 61.

Dividendos de Tribunas, unidad de 10 pesos

Ganador de Metternich	$ 143.20
Placé de id.	62.70
Placé de Chevrolet	29.70

Dividendos de Galerías, unidad de 5 pesos

Ganador de Metternich	$ 76.50
Placé de id.	28.70
Placé de Chevrolet	15.10

Dividendos de Viña del Mar, unidad de $ 5 pesos

Ganador de Metternich	$ 57.40
Placé de id.	26.00
Placé de Chevrolet	16.00

Octava carrera

Premio KEPTA.—1,400 metros.—Premios: $ 3,500 al 1.o, $ 700 al 2.o y $ 350 al 3.o

	G.	P.
1.o Guiton, con 58 kilos, 5 años, por Siberien y Fleur de Cactus, del señor W. Gatica, jockey A. Molina	1627	343
2.o Buliciosa, con 54.3, J. Baeza	860	444
3.o Irlandés, con 45.7, A. Gutiérrez	203	145
4.o Telinga, con 48, C. Guerra	611	292
Danger, con 61, V. Jara	653	243
Predilecta, con 56, J. Vergara	1268	533
La Princesa, con 50, U. Ibarra	1488	516
Moloch, con 45.4, J. Pinto	191	102
Bilanz, con 40, P. Silva	401	219
	7302	2337

Ganado por 1|2 cuerpo; el 3.o a 1|2 cuerpo.

Tiempo: 1.24 3|5.

No corrieron: Pega Pega, con 53 y Boggle, con 46.

Dividendos de Tribunas, unidad de 10 pesos

Ganador de Guiton	$ 40.40
Placé de id.	16.20
Placé de Buliciosa	21.80
Placé de Irlandé	46.10

Dividendos de Galerías, unidad de 5 pesos

Ganador de Guiton	$ 28.30
Placé de id.	10.20
Placé de Buliciosa	9.90
Placé de Irlandés	24.50

Dividendos de Viña del Mar, unidad de 5 pesos

Ganador de Guiton	$ 29.90
Placé de id.	11.10
Placé de Buliciosa	16.10
Placé de Irlandés	22.80

Cigarrillos CAIRO insuperables $ .4

TOMO EN ARRIENDO
Citées y Casas
Pago arriendos anticipados hasta tres meses.
JOSE LUIS SILVA
— HUERFANOS 1153 —

LAS CARRERAS DE LA MAÑANA DE AYER EN EL HIPODROMO CHILE

Ante la crecida concurrencia de costumbre se efectuaron las carreras de ayer en el Hipódromo Chile. Llamó la atención la ausencia del cronometrador oficial, motivo por el cual no se fijó tiempo en ninguna de las siete carreras.

Nuestra favorita Madame Bovary se impuso al freno en la 1.a carrera sobre 1,200 metros, destinada para cuatro años y más no ganadores.

Alzadas las cintas picó Amorosa al frente escalonándose a continuación Parlachinita, Madame Bovary y Norka. Poco antes de girar la curva Madame Bovary se había colocado segunda y una vez en la recta dió cuenta de la puntera y en fácil acción la precedió por cuatro cuerpos, mientras Norka terminaba 3.a a 1|2 cabeza, 4.a Mag.

Con toda facilidad se adjudicó Shocking el premio Dunas sobre 900 metros.

Madamo lució sus colores al frente perseguido por Shocking, Ilusa, Clac, Compadrito y Coquetón, orden en que giraron el codo final. No tardó Shocking en acudir en busca del puntero y con la mayor facilidad lo dominó para precederlo a la llegada por 2 1|2 cuerpos. En una fuerte atropellada final ocupó Trotzky el tercer puesto delante de Ilusa.

Pagando un remunerativo dividendo se adjudicó Kolima la 3.a prueba sobre una distancia de 1,500 metros.

Lanzado el lote en carrera tomó Kolima la delantera y se cortó dos cuerpos sobre Xenia, Silver Mine, Marianita y Anitra. La punte cubrió la distancia de una hebra sin inquietarse por el ataque final de Griega a la que venció por 2 cuerpos. A 3|4 de cuerpo ocupó Marianita el tercer puesto de lante de Anitra.

Reducida a 5 competidores la 4.a carrera, se creyó que Sin Duda se anotaría una fácil victoria, peró Percala se encargó de batirla con toda holgura.

Percala, haciéndose su propio juego se lanzó al frente perseguida por Long Long, Sin Duda y Lírica, quedando último Todo Ilusión. Corridos 600 metros, Sin Duda desalojó a Long Long del 2.o puesto y trató de dar alcance a la puntera, pero en ningún momento lo consiguió debiendo contentarse con rematar a dos cuerpos de la puntera y defendiéndose escasamente del avance final de Lírica, que sucumbió a 1|2 cabeza. 4.a Todo Ilusión

---

El favorito Coli-Vun correspondió estrechamente a las preferencias del público en los 1,500 metros del premio Delicias.

Atento se encargó del gasto del tren, lanzándose en su persecusión Toldilla, Soga, Catacumba y Coli-Vun. En la recta el puntero dió señales de fatiga y se trabó un aintersante lucha entre Abrantes y Coli-Vun, lucha que se rseolvió a favor del pupilo del señor Benavente, que batió por 1|2 cabeza a su enemigo. Atento decayó tanto al final que Soga le arrebató el 3.er puesto.

La 6.a carrera sobre 900 metros dió lugar a una estrecha llegada en que se impuso estrechamente nuestra favorita Dody.

Ordenada la salida tomó Corita la delantera perseguida de cerca por Kamarad, Ancoa, Vilú, Dody y Variable. Girada la curva atropelló Dody por fuera, mientras que Vilú hacía lo mismo por dentro y quedaron en punta a 100 metros de la raya. En los últimos 50 metros, Dody consiguió botarle una cabeza a su rival y por esta ventaja la precedió en la raya. A 1 1|2 cuerpo conservó Corita el 3.er puesto delante de Kamarad.

Se clausuró la reunión con el premio Dolores en que Zambo se anotó una buena victoria al vencer a Corpaucho.

Monday punteó algunos metros para luego ceder su colocación a Zambo, que se cortó un cuerpo sobre él, quedando más atrás agrupados Guernsey, Kenneth y Corpaucho. En la curva el puntero se vió amagado por Corpaucho, que una vez en el derecho alcanzó á dominarlo, pero el hijo de Olascoaga reaccionó y en la raya consiguió preceder por un pescuezo a su tenaz rival. El tercer puesto a un cuerpo lo conservó el favorito Monday delante de Masanielo.

RESULTADOS GENERALES ..

Primera carrera

Premio DOÑIHUE.—1,200 metros.—$ 1,500 al 1.o, 300 al 2.o y 150 al 3.o

	G.	P.
1.o Madame Bovary, con 47 kilos, 4 años, por Brazil II y Carnation, del señor A. Pérez de C., jockey, M. Zúñiga	888	499
2.o Amorosa, 40, R. Sepúlveda	177	66
3.o Norka, 44, C. Santelices	160	91
4.o Mag, 45, R. Olave	188	83
Pircún, 53, M. Marín	60	47
Jacinto, 51, L. Torrealba	58	27
Stiky, 50, M. Aranda	89	67
Parlachinita, 45, M. Rojas	210	191
Javanesa, 43, J. Guajardo	636	289
Curioso, 40, R. Allen	80	52
Xois, 43, P. Olguín	123	105
	2579	1517

Ganado por cuatro cuerpos; el 3.o a media cabeza.

Tiempo: no se tomó.

No corrieron: Tendan, 65; Pilot, 58; Londinesa, 54; Silver Mine, 54; Kosmos, 54

Dividendos de tribunas, unidad de 5 pesos

Ganador de Madame Bovary	$ 13.10
Placé de id.	7.40
Id. de Amorosa	22.90
Id. de Norka	18.00

Dividendos de galerías, unidad de 2 pesos

Ganador de Madame Bovary	$ 6.60
Placé de id.	3.20
Id. de Amorosa	8.40
Id. de Norka	4.80

Segunda carrera

Premio DUNAS.—900 metros.—$ 1,500 al 1.o, 300 al 2.o y 150 al 3.o

	G.	P.
1.o Shocking, con 53 kilos, 4 años, por Falaris y Salina, del señor A. Buzeta, jockey, S. Villanueva	592	416
2.o Madamo, 49, A. Sánchez	221	99
3.o Trotzky, 55, M. J. Silva	248	130
4.o Ilusa, 56, E. Canales	119	88
Joselito 58, V. Fernández	51	32
Latoso 56, R. Olguín	8	7
Fiero, 55, G Lira	96	90
Tumbe, 55, A. Nieto	1313	545
Dado, 53, N. Ramírez	108	111
Clac, 51, C. Santelices	67	35
Compadrito, 51, M. Zúñiga	84	76
Bat, 49, J. Osorio	474	188
Colorado Maduro, 48, L. A. Morgado	77	55
Lon, 47, J. Ibarra	50	38
Coquetón, 47.9, Alf. Silva	405	282
	3913	2192

Ganada por dos cuerpos y medio; el tercero a un cuerpo.

Tiempo: no se tomó.

No corrieron: Yum Yum, 50, y Saddle, 42.

Dividendos de tribunas, unidad de 5 pesos

Ganador de Shocking	$ 29.70
Placé de id.	10.30
Id. de Madamo	27.40
Id. de Trotzky	22.00

Dividendos de galerías ,unidad de 2 pesos

Ganador de Shocking	$ 9.80
Placé de id.	4.10
Id. de Madamo	11.10
Id. de Trotzky	9.30

Tercera carrera

Premio DA ASCO.—1,500 metros. Premios: $ 2,000 al 1.o, 100 al 2.o y 200 al 3.o

	G.	P.
1.o Kolima, con 52 kilos, 4 años, por Leat Reason y Oroya, del señor A. Lois, jockey P. Rebolledo	311	170
2.o Griega con 45, J. Alarcón	115	65
3.o Marianita, con 50, M. Zúñiga	769	510
4.o Anitra, con 51, J. Pinto	405	295
Lantenac, con 58, M. Núñez	331	188
Xanrof, con 55, A. Sánchez	812	576
Danaide, con 55, E. Cáceres	296	189
Marcola, con 53, L. A. Morgado	139	113
Pilot, con 46, P. Silva	467	262
Xenia, con 43, C. Sontelices	325	195
Silver Mine, con 42, P. Olguín	299	164
	4271	2737

Ganada por dos cuerpos; el tercero, a tres cuartos de cuerpo.

Tiempo: No se tomó.

No corrieron: Javanesa, con 47 y Xois, con 40.

Dividendos de Tribunas, unidad de 5 pesos

Ganador de Kolima	$ 61.80
Placé de id.	20.90
Id. de Griega	48.80
Id. de Marianita	10.60

Dividendos de Galerías, unidad de 2 pesos

Ganador de Kolima	$ 17.10
Placé de id.	4.90
Id. de Griega	8.00
Id. de Marianita	3.80

Cuarta carrera

Premio DIAMANTE. —1,500 metros.—Premios: $ 2,000 al 1.o y 400 pesos al 2.o

	G.	P.
1.o Percala, con 47 kilos, 4 años, por Pirapó y Skylass, del señor D. Urrutia, jockey C. Guerra	919	338
2.o Sin Duda, con 60, C. Pombet	1871	628
3.o Lírica, con 48, J. Pinto	363	155
4.o Todo Ilusión, con 45, J. Osorio	712	234
Long Long, con 50, M. Aranda	263	169
	4101	1519

Ganada por dos cuerpos; el tercero a una cabeza.

Tiempo No se tomó.

No corrieron Torquemada, con 55 y Sigma, con 53.

Tribunas:

Ganador de Percala	$ 20.10
Placé de Id.	8.00
Id. de Sin Duda	6.60

Galerías:

Ganador de Percala	$ 12.40
Placé de Id.	4.00
Id. de Sin Duda	2.90

Quinta carrera. — Premio DELICIAS. — 1,500 metros. — $ 2,000 al 1.º; 400 al 2.º y 200 al 3.º

	G	P
1.º Coli-Vun, con 52 kilos, 4 años, por Panguilemu y Virgilia, del señor M. A. Venavente, Jockey M. Núñez	1,643	656
2.º Abrantes, 52, L. A. Zamora	715	395
3.º Soga, 57, E. Cáceres	592	304
4.º Atento, 61, E. Aguilera	175	90
Toldilla, 59, H. Contreras	107	57
Kosciusko, 58, A.		
One Step 54, C. Santelices	417	244
Farnesio, 52, M. J. Silva	215	175
Francesita, 51, E. Suárez	113	83
Tendal, 50, M. Aranda	140	120
Belorita, 47, Alf. Silva	762	445
Catacumba, 46, J. Osorio	273	151
	5,232	2,774

Ganada por media cabeza, el 3.º a medio cuerpo.

Tiempo: No se tomó.

No corrieron: Juglar 55; e Intuición, 53.

Dividendo Tribunas: unidad de $ 5

Ganador de Coli-Vun	$ 14.30
Placé de Id.	7.90
Id. de Abrantes	9.80
Id. de Soga	11.30

Dividendos Galerías: unidad $ 2

Ganador de Coli-Vun	$ 5.80
Placé de Id.	3.10
Id. de Abrantes	4.00
Id. de Soga	7.00

Sexta carrera

Premio DALCAHUE.— 900 metros —$ 1,500 al 1.o, 300 al 3.o y 150 al 3.o.

	G.	P.
1.o Dody, con 50 kilos, 4 años, por Medallion y Garance, del Stud Ecuador, jockey Alf. Silva	1399	662
2.o Vilú, 51 kilos, M. Núñez	553	309
3.o Corita, 49 kilos, C. Santelices	460	250
4.o Kamarad, 43 kilos, C. Guerra	497	24.5
Glacé, 57	30	31
Variable, 55 kilos, E. Cáceres	315	117
Ancoa, 51 kilos, A. Nieto	540	390
Regalada, 49 kilos, A. Sánchez	290	148
Lanzafuego, 48 kilos, N. Ramírez	460	250
Papirote, 46 kilos, P. Olguín	240	81
Lloyd George, 41 kilos, J. Osorio	54	44
Yo, 40 kilos, M. Rojas	76	66
	6252	3072

Ganada por una cabeza; el tercero a medio cuerpo.

Tiempo: No se tomó.

Dividendos de tribunas, unidad de 5 pesos

Ganador de Dody	$ 20.10
Placé de Dody	8.70
Id. de Vilú	11.30
Id. de Corita	14.80

Dividendos de galerías, unidad de 2 pesos

Ganador de Dody	$ 8.30
Placé de Dody	3.60
Id. de Vilú	4.50
Id. de Corita	9.20

Sétima carrera

Premio DOLORES.— 1,500 metros. —$ 2,000 al 1.o, 400 al 2.o y 200 al 3.o

	G.	P.
1.o Zambo, con 60 kilos, 3 años, por Olascoaga y Reina de Epson, del señor F. Peralta, ockey R. Olguín	1173	387
2.o Corpaucho, 55 kilos, L. A. Zamora	431	243
3.o Monday, 52 kilos, Alf. Silva	1870	560
4.o Masanielo, 47 kilos, C. Guerra	905	344
Wintergreen, 53 kilos, P. Rebolledo	255	166
Guernsey, 51 kilos, A. Sánchez	990	413
Last Gift, 50 kilos, A. Nieto	616	280
Kenneth, 50 kilos, M. Núñez	368	157
Carbón, 46 kilos, P. Silva	309	116
Tarnopol, 45 kilos, J. Pinto	628	214
	7545	2828

Ganada por un pescuezo; el tercero, á un cuerpo.

Tiempo. No se tomó.

No corrieron: Peyuco, 51; Toinette 49.

Dividendos de ribunas, unidad de 5 pesos

Ganador de Zambo	$ 28.90
Placé de Zambo	10.30
Id. de Corpaucho	14.30
Id. de Monday	9.00

Dividendos de galerías, unidad de 2 pesos

Ganador de Zambo	12.90
Placé de Zambo	3.80
Id. de Corpaucho	5.00
Id. de Monday	3.10

NOTICIAS DIVERSAS

PREPARADORES DE LOS GANADORES DE AYER EN AMBOS HIPODROMOS

CLUB HIPICO

Smart, E. Molina.
Macaulay, J. Dalmau.
Almoneda, I. Yáñez.
Jalea, J. Chamorro.
Sigma, Art. Muñoz.
Leoncito, J. Cavieres.
Andrea Chenier, R. Piérola.
Metternich, J. Cavieres.
Guiton, D. Vial.

HIPODROMO CHILE

Shoking, S. Rojas.
Kolima, J. B. Castro.
Percala, D. Sandoval.
Coli-Vun, R. Pastene.
Dody, R. Amaro.
Zambo, F. Peralta.

En la 2.a carrera reclamó Canción contra Yorkminster por haberla cruzado a la entrada de la recta. Comprobado el hecho la Junta acordó suspender por dos reuniones al jockey de Yorkminster, V. Marinay.

—En la 3.a carrera reclamaron Krasure contra El Ajicito por haberla estrellado en el poste de los 1,100 metros y El Ajicito contra Imperio por haberlo atracado a esa altura, viéndose obligado a molestar a Krasure. No se dió lugar estos reclamos, pero se suspendió por 2 reuniones al jockey de Ajicito, C. Pombet.

—En la 4.a carrera reclamó Cáucaso contra Jilguero por haberla estrellado y abierto a la entrada de la recta. Se suspendió por dos reuniones al jinete de Jilguero, R. Olguín.

—Se multó en $ 20 al jo Cáucaso, U. Ibarra, por no presentarse oportunamente al Comisariato después a reclamar.

—También se presentó el propietario de Yokoska declarando no encontrarse conforme con la carrera de su yegua. Llamado Baeza expuso que antes de entrar a la recta había sujetado a la yegua y sacado por fuera para no enredarse en las patas de los punteros. Esto fué corroborado por las declaraciones del juez de cancha, señor Besa. Se dejó constancia.

—La Junta acordó estudiar hoy a las 4 1|2 P. M., las carreras de Metternich, citando al efecto a los jockeys L. A. Zamora, H. Ramírez, A. Molina y J M. Baeza.

—En la última carrera reclamó Danger contra Predilecta por haberlo estrellado a la entrada de la recta. Comprobada la efectividad del reclamo se acordó suspen por 2 reuniones al jockey de Predilect, J. Vergara.

—En el Hipódromo Chile fueron suspendidos por un mes por indóciles para partir los siguientes animales: Joselito, Bat y Lon

—Por no montar al toque de campana fué multado en el Hipódromo Chile en $ 20 el jockey M. Ara

No encontrará Vd. medicamento que sustituya a la legítima
Urotropina
Schering
el remedio soberano contra las enfermedades de la vejiga y de los riñones. Consulte a su médico.

GRAN REMEDIO UNIVERSAL NITRO - OZONA
Lowe-Weissflog. el único comprobado por medio de la radiografía, que cura tuberculosis (tisis). Pruebas a la vista. Afamado desde 1881, cura radicalmente hígado riñones, estómago, pulmonía, bronquitis, asma, hipertrofia, diabetes, albuminuria, reumatismo, hidropesía, apoplegía, anemia, catarro intestinal, disentería, apendicitis, peritonitis, almorranas, fístulas furunculosas, enfermedades piel sangre, enfermedades secretas. Prodigioso en aneurisma, en enfermedades corazón, cerebro, vista, espina dorsal, etc. Viruela, peste negra, hemorragia, peste bubónica, tifus, peste y fiebres en general son vencidas a las pocas horas con repetidos lavados intestinales y tomas. Igual tratamiento para demás enfermedades. Catecismo Nitro-Ozona consúltelo todo enfermo, sea cual fuese el mal, encontrará el medio seguro de sanar radicalmente. Remítesele gratis a quien lo pida. Sucesión: Luis Lowe. Claras 149. Teléfono 1830, Casilla 832.

Concepción obtiene el Campeonato Nacional de Atle

LOS RESULTADOS DE LA ETAPA FINAL DE AYER EN EL ESTADIO DE LA FEDERACION SPORTIVA DE LINARES

ENLAS CIUDADES QUE INTERVINIERON FINALIZARON ASI: 1.o CONCEPCION, 2.o SANTIAGO, 3.o VALPARAISO, 4.o TEMUCO, 5.o IQUIQUE Y 6.o LINARES

(De nuestro Enviado Especial, por Telégrafo)

LINARES 26. — Conforme al programa anunciado, a las 9 de la mañana de hoy se dió comienzo a las pruebas de la etapa final del Cuarto Campeonato Nacional de Atletismo.

10.000 METROS...

Hicieron acto de presencia los señores Manuel Madrid, de Santiago; Eleuterio Martínez, de Valparaíso y Juan Ulloa de Concepción, los que finalizaron en el orden indicado.

Madrid venció de punta a punta.
Tiempo: 34'52".

FINAL DE LOS 200 METROS

Participaron los clasificados en las series de ayer, a saber: Elías Catalán, de Concepción; Alfredo Cicarelli, de Iquique; Guillermo Sanhueza, de Concepción y Juan Hahn, de Santiago.

El orden oficial de llegada fué:
1.o Elías Catalán de Concepción.
2.o Guillermo Sanhueza de Concepción.
3.o Juan Hahn de Santiago.
Tiempo: 23 1|5".
Catalán triunfó por un cuerpo.

FINAL DE LOS 400 METROS CON VALLAS

Actuaron los clasificados en las series de ayer, a saber: David Aste, de Valparaíso; Humberto Lara y Carlos Muller de Concepción y Giraldes de Iquique.

Finalizaron así:
1.o Humberto Lara, Concepción.
2.o Carlos Muller, Concepción.
3.o David Aste, Valparaíso.
Tiempo: 58 1|5".

LANZAMIENTO DEL DISCO

Esta competencia finalizó así:
1.o Héctor Benaprés, de Santiago
2.o Altamiro Salinas, de Santiago
3.o Ernesto Cabrera, de Linares.
Distancia: 39.18 metros.

1,500 METROS

Un lucido desarrollo tuvo esta prueba de medio fondo.

Participaron Jorge Tamayo, Luis Castro, Víctor Moreno, Juan Baeza, Juan Figueroa y Manuel Arriagada este último de Linares. Después de varias alternativas llegaron los tramos finales que fueron emocionantes, entablándose una porfiada lucha cuerpo a cuerpo, entre Moreno y Figueroa, llegando Moreno a la meta con un sólo pecho de ventaja sobre su tenaz perseguidor. Castro no pudo terminar la prueba por un leve accidente.

El orden oficial de llegada fué el siguiente:
1.o Moreno, de Concepción.
2.o Juan Figueroa de Valparaíso.
3.o Juan Baeza de Valparaíso.
Tiempo: 4.21 3|5".

EL EQUIPO DE POSTAS DE CONCEPCION

Se dió término a la reunión matinal con una presentación del equipo de posta, 1,600 (4x400) de Concepción, formado por los señores Muller, Catalán, Lara y Kafack. Hizo el recorrido en 4'3".

LA REUNION VESPERTINA

En la tarde la concurrencia fué extraordinaria, con asistencia de las autoridades y de una banda militar. El Estadio lucía insignias y banderas deportivas nacionales.

800 METROS

Al llamado del juez de partida se presentaron los siguientes competidores: Armando Villarroel, Luis Moller y Luis Castro, de Santiago; Carlos Tranbe, de Temuco; Elías Catalán, Rodolfo Karfack, Romelio López y Víctor Moreno, de Concepción; David Aste de Valparaíso y Felipe Sandoval de Linares.

Dirigió el lote hasta los cuatrocientos metros, Karfack, seguido de Stranbe, Catalán, Moreno y Castro.

A los seiscientos metros tomó la punta Catalán. Al llegar a la curva se acortaron las distancias, aventajando Castro por escasísima ventaja a Catalán, colocándose tercero Moreno y cuarto Stranbe.

Las últimas distancias fueron emocionantes, pues Catalán embaló fuerte, siguiéndolo en su acción Moreno y Stranbe, retrogradando Castro.

El orden de llegada fué el siguiente:
1.o Elías Catalán, Concepción.
2.o Víctor Moreno, Concepción.
3.o Carlos Stranbe, Temuco.
Tiempo: 2'9 3|5.

LANZAMIENTO DEL MARTILLO

Esta prueba finalizó en el siguiente orden:
1.o Ricardo Bayer, de Santiago,
2.o Carlos Yahnke, Concepción.
3.o Ignacio Veloso, Santiago.
Distancia: 36.68 metros.

FINAL DE LOS 100 METROS.

Intervinieron en este concurso los que ocuparon los tres primeros lugares en las series de ayer, a saber: Guillermo Sanhueza y Carlos Yahnke, de Concepción; Alfredo Cicarelli, de Iquique; Guillermo Velasco, Caffarena y Juan Hohn, de Santiago.

La lucha fué reñidísima hasta el mismo disco, donde llegaron en los lugares de preferencia, a escasa distancia, en el siguiente orden:
1.o Carlos Yahnke, Concepción.
2.o Juan Hahn, de Santiago.
3.o Guillermo Velasco, de Santiago.
Tiempo: 11 5|10".

FINAL 100 METROS VALLAS

Intervinieron en la final de esta prueba los clasificados ayer, a saber: Alfredo Ugarte y Fernando Primard, de Santiago; Carlos Osiadacz, de Valparaíso y Humberto Lara, de Concepción.

Dada la señal, tomó la punta Ugarte, ventajosamente seguido por el resto de los competidores. Al llegar a las últimas vallas, avanzó Primard. En los 90 metros, Lara, aún cuando había perdido bastante terreno, hizo un esfuerzo, colocándose segundo pero sin alcanzar la línea del puntero.
1.o Alfredo Ugarte, de Santiago.
2.o Humberto Lara, de Concepción.
3.o Fernando Primard, de Santiago.
Tiempo: 16 3|5".

SALTO DE LA GARROCHA

Intervinieron: Otto Riedel, de Santiago; Rogelio Vásquez, de Linares; Humberto Guiraldes, de Temuco; Carlos Jahnke, y Heriberto Hoefer, de Concepción; Hortog Kurt, Alberto Hurel y Luis A. Rodríguez, de Valparaíso.

La rueda final tuvo el siguiente resultado:
1.o Otto Riedel, de Santiago.
2.o Hartog Kurt, de Valparaíso.
3.o Humeberto Guiraldes, de Temuco.
Altura: 3.27 metros.

5,000 METROS

Hicieron acto de presencia los señores: Manuel Madrid, Juan Bravo y Luis Celis, de Santiago; Eduardo Yáñez, de Linares; Lorenzo Escobar, de Temuco; Ernesto Medel, de Iquique; Víctor Moreno, Romelio López, y Juan Ulloa, de Concepción; Juan Baeza, Juan Figueroa y Eleuterio Martínez, de Valparaíso.

Elías Catalán, atleta de Concepción, que obtuvo el mayor número de victorias

Dada la señal de partida, Baeza lució sus colores al frente, seguido de Madrid y los demás escalonados. Esta situación se mantuvo hasta el final.

El resultado fué:
1.o Juan Baeza, de Valparaíso.
2.o Manuel Madrid, de Santiago.
3.o Ernesto Medel, de Iquique.
Tiempo: 16'28".

LANZAMIENTO DEL DARDO

Actuaron en esta competencia Hernán Orrego e Ignacio Veloso, de Santiago; Julio Carvajal, Ernesto Cabrera, de Linares; Francisco Salinas y Custodio Seguel, de Angol; José Rojas, de Concepción; y Carlos Eggeling y A. Rodríguez, de Valparaíso.

El orden fué el siguiente:
1.o Custodio Seguel, Temuco.
2.o Ignacio Veloso, Santiago.
3.o A. Rodríguez, de Valparaíso.
Distancia: 50.51 metros.

SALTO ALTO

Participaron en este concurso, Alfredo Ugarte y Hernán Orrego, de Santiago; Roberto Sánchez, de Linares; Francisco Salinas, de Angol; Carlos Jahnke, Hugo Henríquez y Germán Pfeifer, de Concepción; Roberto Délano, Carlos Eggeleng y C. Osiadaez, de Valparaíso.

La clasificación final fué:
1.o Carlos Jahnke, Concepción.
2.o Alfredo Ugarte, Santiago.
3.o Hernán Orrego, Santiago.
Altura: 1.77 metros.

POSTA 400 METROS (4x100)

Se dió término al campeonato con esta interesante competencia en que intervinieron los equipos de Santiago, Valparaíso, Concepción y Temuco.

Venció el equipo de Santiago, formado por los señores Alfredo Velasco, Rodolfo Wagner, Juan Hahn y Guillermo Velasco.
Tiempo: 45 1|5".

EL DESFILE DE LOS ATLETAS

A las 4.30 P. M. se inició el desfile de las delegaciones que intervinieron en el campeonato, encabezado por la banda del Regimiento Chorrillos de Talca, seguido del atleta Cicarelli y de la delegación de Tarapacá. Después iban las de Valparaíso, Santiago, Linares, Concepción y Temuco.

La concurrencia aplaudió intensamente el paso de los atletas.

EL COMPUTO FINAL

El cómputo final del concurso, señalan para las ciudades que intervinieron los siguientes puntos:
1.o Concepción, 45 puntos.
2.o Santiago, 39 1|2 puntos.
3.o Valparaíso, 22 1|2 puntos
4.o Temuco, 9 puntos.
5.o Iquique, 4 puntos.
6.o Linares, 2 puntos.

EL TROFEO MUNICIPAL EN PODER DE CONCEPCION

A las 5.35 P. M., se hizo entrega solemne del trofeo municipal a la delegación de Concepción, triunfante en el concurso.

Habló el señor Betteley haciendo resaltar el esfuerzo de Linares al organizar con tanto brillo el torneo anual y aplaudiendo el brillante triunfo de los penquistas.

El objeto de arte fué entregado por el presidente de la Federación Atlética de Linares, señor Cabezón, en medio de grandes aplausos.

Entrevisté al director de la Asociación Atlética de Concepción, señor Julio Rivera, quien se muestra satisfecho del resultado del torneo, pues era lo que se esperaba, en atención al entusiasmo y energía de los atletas y especialmente a la labor del entrenador señor Aníbal González. Me agregó que otro de los factores del éxito se debe a la cooperación del Administrador de la Tercera Zona de los Ferrocarriles seño Emilio Letelier, y al entusias-

TABLETAS "BAYER" DE Helmitol

Fíjese bien en la Cruz-Bayer!

Antiséptico eficaz para combatir las enfermedades de las vías urinarias. Agradable de tomar. De acción rápida, segura y persistente. Dos tabletas disueltas en agua con azúcar constituyen una limonada agradabilísima y refrescante.

SEÑORITAS:

La Anemia, Clorosis (Pá
y debilidad general se

Hierro-Bro

(Grajeas de sesquibrom

Exija nuestra

SIMODONT

La Pasta Dental Alemana más eficaz contra
LIMPIA, PERFUMA EL ALIENTO. PIDA, USE
SIMODONT

SIMI

El producto más afamado Indispensable para el cutis.
LAS DAMAS deben usarlo al acostarse y los CABALLEROS, después de afeitarse.
NO ES GRASOS

JABON PINO RADIOL

A BASE DE EXTRACTO DE PI
La última palabra. Lo mejor que se conoce
perfuma y vigoriza el cutis.

TABLETAS PINO-RADIO

PROCURAN EL VERDADERO B
SALUD
Ponga una tableta en el baño y gozará de sus efectos.
Cura el Rematismo. — Tonifica los

SOLICIT. MUESTRAS E INSTRUCCIONES EN LA BOTICA ITALIANA. HUERF

EL CAMPEONATO SURAMERICANO DE FOOTBALL

URUGUAY VENCIO AYER AL PARAGUAY POR TRES TANTOS CONTRA UNO

UN ELOGIOSO COMENTARIO DEL PARTIDO DEL SABADO ENTRE CHILE Y ARGENTINA

(De nuestro Enviado Especial por Cable)

MONTEVIDEO 26.—El cuarto partido por el Campeonato Suramericano de FootBall entre los conjuntos del Uruguay y el Paraguay despertó un enorme entusiasmo, ya que su resultado vendría a decidir la suerte de los colores locales en el actual certamen.

La concurrencia que se dió cita en la cancha del Parque Central para presenciar la gran contienda, se calcula en 20.000 personas.

Antes de la iniciación del partido los jugadores uruguayos colocaron hermosos braseletes con los colores patrios a sus dignos contendores; acto que fué vivamente comentado por la enorme concurrencia asistente, la que les prodigó sus mejores aplausos.

EL PARTIDO URUGUAY-PARAGUAY

Minutos antes de las 4 P. M., el árbitro chileno, señor Alberto Parodi, previo los trámites de estilo, ordenó la colocación da los equipos los que se situaron en la siguiente forma:

Denis
Durand, Flevent
Centurión, Miranda, Fleitas
González Urbieta, Rivas
Capdevila Fretes
O
Romano Urdinaran
Cea, Petrone, Scarone
Ghierra, Zingone, Alsugaray
Ariste, Nazassi
Mazzali
Uruguayos:

A las 4 [illegible]nto, Urbieta inició la contienda, pero se interpone de inmediato Petrone, desarrollándose a continuación hermosísimas jugadas que traen como consecuencia que los uruguayos se vean forzados a conceder dos corners seguidos, el segundo de los cuales origina la apertura de la cuenta mediante un hermosísimo esfuerzo de Rivas.

En seguida de obtenerse este tanto se realizan recíprocas cargas en las que predominan los ataques de los uruguayos deseosos de obtener el empate.

Un violentísimo tiro de Petrone es detenido en magnífica forma por Denis. Otro remate de Urdinaran pasa alto estando colocado este jugador a dos metros de la valla paraguaya.

Estos se ven forzados a conceder un corner que no reporta mayores resultados.

Petrone sanciona una falta cometida por Capdevila ejecutando el tiro desde 25 metros, que se convierte en el goal de empate.

Cuatro minutos antes de darse término al primer período, Petrone logra introducir la pelota en la valla de Denis, pero el árbitro lo anula porque este jugador obra en mala forma contra Denis, quedando accidentado.

Al pitazo que daba término al primer tiempo, el score marcaba un empate a un tanto.

EL SEGUNDO PERIODO

Después de recibir las curaciones del caso, el arquero paraguayo, Denis, se reanuda el lance a las 5.5 P. M., con ataques mutuos que ponen en evidencia el gran entusiasmo de que hacen gala los contendores. Durante las diversas alternativas de la brega, los guardavallas se hacen aplaudir por las hermosísimas salvadas de su arco, hasta que los uruguayos, por intermedio de Romano, logran obtener el segundo goal para sus colores.

A los ocho minutos de este período el juego es suspendido por varios minutos a causa de un grave accidente acaecido a Ghierra como consecuencia de un fuerte encontrón con Capdevila.

Repuesto Ghierra del golpe recibido, se reanuda el juego con grandes ímpetus por parte de los uruguayos atacando por varios momentos en forma tal que parece seguro que no tardarán en cobrar un nuevo tanto, pero fallan lamentablemente en los tramos finales.

A raíz de un puntapié libre que es timado por Arispe, éste cede a Cea, el que toma la pelota eludiendo fácilmente a sus adversarios y acercándose en forma incontenible a la valla paraguaya, bate a Denis con un violentísimo tiro a boca de jarro que fué muy ovacionado.

El resto del período es de una intensa labor para la zaga uruguaya, ya que los ágiles adversarios presionan insistentemente, pero sus remates no surten efecto finalizando el partido con el triunfo de los locales por tres tantos contra uno.— (El Enviado Especial).

COMENTARIOS

MONTEVIDEO 26.—El cuadro uruguayo obtuvo una merecida victoria. Su línea delantera actuó en forma brillantísima, especialmente su ala izquierda, formada por Romano y Cea.

Los tiros al arco del centro delantero, Petrone, fueron potentísimos.

El primer punto obtenido por los uruguayos a consecuencia de un tiro libre desde 25 metros de distancia, Petrone lo transformó en goal con un verdadero cañonazo.

Los paraguayos actuaron entusiastamente. Pusieron de relieve sus grandes condiciones; pero no pudieron detener la impetuosidad de los avances combinados de la línea ofensiva olímpica.—(Especial).

Un elogioso comentario del partido Chile-Argentina

MONTEVIDEO 26.—El prestigioso diario local "El Plata", hace hoy el siguiente comentario del partido entre chilenos y argentinos:

"La contienda sobrepasó, sin duda, alguna, los cálculos que el público había formuado por anticipado. Nadie aguardaba que después del poco afortunado debut de los chilenos, ese mismo team pudiera ahora equilibrar la lucha durante casi todo el partido, y hasta llegara en determinados períodos a superar ostensiblemente la labor de los vencedores de los olímpicos.

Los footballistas chilenos demostraron ayer todo eso. Hicieron más aún, revelando táctica, que hasta ahora le desconocíamos, y que si la selección se hace con tiempo, pueden aspirar para el futuro, a medida que la experiencia vaya posesionando a sus hombres, conquistar el más alto título entre los footballistas del nuevo continente.

En la jornada de ayer, los chilenos iniciaron la contienda con ímpetus extraordinarios. La defensa argentina, no obstante ser veterana en estas lides, fué arrollada hasta ser completamente dominada. Se creyó en esos instantes, que la magnífica actuación de los trasandinos sería momentánea, desapareciendo cuando el cuadro argentino coordinara sus líneas; pero se equivocó el público, pues los chilenos, a medida que la lucha trascurría, se agigantaban, evidenciando sus delanteros una admirable cohesión, burlando repetidamente la zaga argentina.

Un dato elocuente de la extraordinaria perfomance de los chilenos en la etapa inicial, se demuestra con las intervenciones que tuvieron los arqueros. Robles, fué requerido cuatro veces, mientras que Tesorieri cerca de veinte. La mayoría de los tiros chilenos fueron ejecutados en forma maestra, existiendo algunos remates que azotaron con extraordinaria violencia en el travesaño y otros tiros cruzados lanzados sobre carrera que produjeron instantes de verdadera emoción.

El score en el primer período fué injusto para los chilenos, pues ellos debieron ser los ganadores indiscutibles, evidenciando una armonía superior en su conjunto.

Si las cosas no ocurrieron como la lógica hacía aguardarlo, se debió a la actuación brillantísima de Tesorieri, quien demostró extraordinarias condiciones, salvando goales conceptuados como irremisibles.

En el segundo período hubo pequeñas variaciones. Los argentinos pudieron tomar la ofensiva. Los chilenos no perdieron jamás el tino, atacando repetidamente en la misma forma que lo hicieron en el primer período. Eso sí que pudo evidenciarse un mayor entrenamiento de los argentinos. Los chilenos pagaron su tributo a la falta de preparación en conjunto.

Estimamos que si los transandinos hubieran hecho una concentración oportuna de sus exponentes, la jornada de ayer les hubiera correspondido, dando al traste con las ilusiones mantenidas por los vencedores del cuadro olímpico.

Individualmente los delanteros chilenos fueron las figuras principales del conjunto, accionando con rapidez inusitada, envolviendo repentinamente a la zaga argentina.

Abarzúa y Reyes se entendieron admirablemente. Este último envía tiros muy precisos. Domínguez, fué un admirable director de los avances. Arellano y Olguín, inteligentes.

En la defensa el mejor hombre fué Toro, descollando por sus brillantes intercepciones. Los demás correctos. Robles fué el punto deficiente del cuadro, mostrándose inseguro. — (Especial)

EL CONGRESO APRUEBA LAS ACTAS ANTERIORES

MONTEVIDEO 26.— Con asistencia de la totalidad de los delegados se reunió hoy el Congreso Suramericano, bajo la presidencia del señor Mereded, sirviendo como secretario interino, por ausencia del titular señor Sienra, el señor Guillermo Palacios Bate, delegado chileno.

Antes de aprobarse el acta, el señor Uriburu, presidente de la Delegación Argentina, pidió que la sesión fuera secreta. El delegado chileno, Carlos Cariola, manifestó que el Congreso debía pronunciarse previamente si el acta reflejaba fielmente o no los asuntos tratados en las últimas sesiones. El presidente de la Delegación Chilena, señor Fanta, declaró que los chilenos eran enemigos de que las sesiones fueran secretas, pues la Confederación tenía como principal objetivo el acercamiento entre los pueblos mediante la práctica de la cultura física. Los Congresos—dijo— deberían estudiar los problemas con absoluta altura de miras; que las discusiones y los razonamientos se deberían fundar en la más estricta lógica y en tal caso, las sesiones secretas estarían de más.

Apoyó esta insinuación el señor [illegible], diciendo que las actas debían aprobarse en público inmediatamente.

Este temperamento fué aceptado por unanimidad, aprobándose en sesión pública todas las actas de las sesiones anteriores, incluso aquella en que se concede afiliación definitiva a la Federación de Football de Chile.

Acto continuo el Congreso se reunió en sesión secreta a fin de deliberar sobre la desafiliación de la Asociación de Football de Chile en la Federación Internacional de Football con asiento en Amsterdam.— (Especial).

Club de Relojes y Joyas

En el 31.o sorteo del Club N.o 1, salió favorecido el N.o 71, perteneciente a la señora Elena Salinas.

En el 15.o sorteo del Club N.o 1 A. salió favorecido el N.o 69, perteneciente al señor Alejandro Rojas.

Corresponde pagar a los señores socios la 32.a y 16.a cuotas, respectivamente.

En formación el Club N.o 2.

LA CONTINENTAL

San Antonio 83 — Casilla 2801

CUANDO SE SIENTA DEBIL

Recurra a la

BIOCALCINA

LECITINADA

El más fiel de los Tónicos

LAWN-TENNIS

POR LOS CAMPEONATOS D

LAS ELIMINATORIAS DE AYER EN LAS CANCHAS DEL C TIAGO

Con el mismo brillo que en el día anterior, se continuaron desarrollando durante el día de ayer, en las canchas del Club de Lawn Tennis de Santiago, los partidos que anunciaba el calendario de los Campeonatos de Chile.

POR EL CAPEONATO DE SINGLES

Por este concurso se jugaron los siguientes partidos:

Herbert Müller venció a A. Astaburuaga por 6-4, 6-1, 6-2.

Guillermo Condon venció a V. Molinos, por 7-5, 5-7, 6-2, 6-4.

L. Page a A. Bascuñán, por 6-2 6-1, 3-6, 6-3.

Carlos Ossandón venció a M. Bascuñán por 10-8, 6-1, 6-2.

POR EL CONCURSO DE DOBLES

Cuatro interesantes partidas se jugaron por este concurso:

Molinos- Urrutia, venció a Salbach—Webb, por 10-12, 6-2, 6-3, 6-1.

La pareja viñamarina Condon-Müller venció al equipo Schonherr-Ferrer por 6-2, 6-3 6-2.

Astaburuaga-Bascuñán venció a Schlegel-Rojas por 7-5, 7-5, 6-1.

Obretch—Arrate, venció a Contreras-Vergara, por 6-3, 7-5, 6-3.

DOBLES PARA SEÑORAS Y SEÑORITAS

Uno de los lances que más llamó la atención del público, fué el que desarrollaron las parejas Inés Harnecker-Teresa Ossandón y señora Haynes-J. Brunton. Después de una contienda lucidísima, la victoria perteneció a estas últimas por la cuenta de 7-5, 5-7, 6-4.

CAMPEONATO DE DOBLES MIXTOS

Por este campeonato se verificó el partido entre los conjuntos Rebeca Izquierdo-Herbert Müller y señora Astaburuaga -A. Astaburuaga. Los primeros obtuvieron una fácil victoria por la cuenta de 6-0, 6-3.

COPA EMBAJADOR

Por este concurso con handicap, se jugaron los siguientes partidos:

E. Rojas venció a G. Salinas por 6-0, 6-4.

Lawrence venció a J. Ossandón por 4-6, 6-4, 8-6.

A. Ossandón venció a J. Pérez, por 6-4, 6-4.

G. Ferrer venció a J. Lyon, por 6-3, 7-9, 7-5.

C. Saenger venció a A. Vergara, por 6-4, 6-3.

F. Nieves venció a E. Silva, por 4-6, 6-1, 6-1.

CAMPEONATO INFANTIL

Por este concurso: Germán Harnecker venció a Pablo Ossandón por 6-1, 6-3.

CAMPEONATO INANTIL PARA SEÑORITAS

La señorita Luisa Salas, venció a la señorita M. Hurtado, por 6-4, 9-7.

La señorita Filomena Salas, eliminó a la señorita Teresa Lyon, por 4-6, 6-1, 7-5.

Método fácil para obtener carnes, hermosura y fuerza

El error en que incurren casi todas las personas delgadas que desean ganar carnes y a la vez hermosura y fuerzas, es el de insistir en medicinar sus estómagos con drogas de cualquier clase o en participar de comidas demasiado grasientas, mientras que la verdadera causa de su delgadez no recibe atención alguna. Nadie puede aumentar su peso mientras sus órganos digestivos no asimilen propiamente los alimentos que van al estómago gracias a un nuevo descubrimiento científico, es posible hoy combinar en una forma sencilla los elementos que los órganos digestivos necesitan para ayudarlos en su obra de asimilación debida de los alimentos y convertir a éstos en sangre y carnes duras y permanentes. Este descubrimiento se llama CARNOL, uno de los mejores creadores de carnes que se conocen. CARNOL, por medio de propieda-

FABRICA NACIONAL DE SILLAS "LA GRAN RAPID

CASILLA 4531. — TELE FONO 120, ESTACION.

ESTA FABRICA SE TRASLADO A SU NUEVO LOCAL: DELICIAS N.º 3538.

Estas sillas son de madera de lingue, tapizadas en cuero o enjuncadas. Estos precios son puestos en Fábrica.

A provincias se mandan enjabadas, recargando 16 pesos por docena.

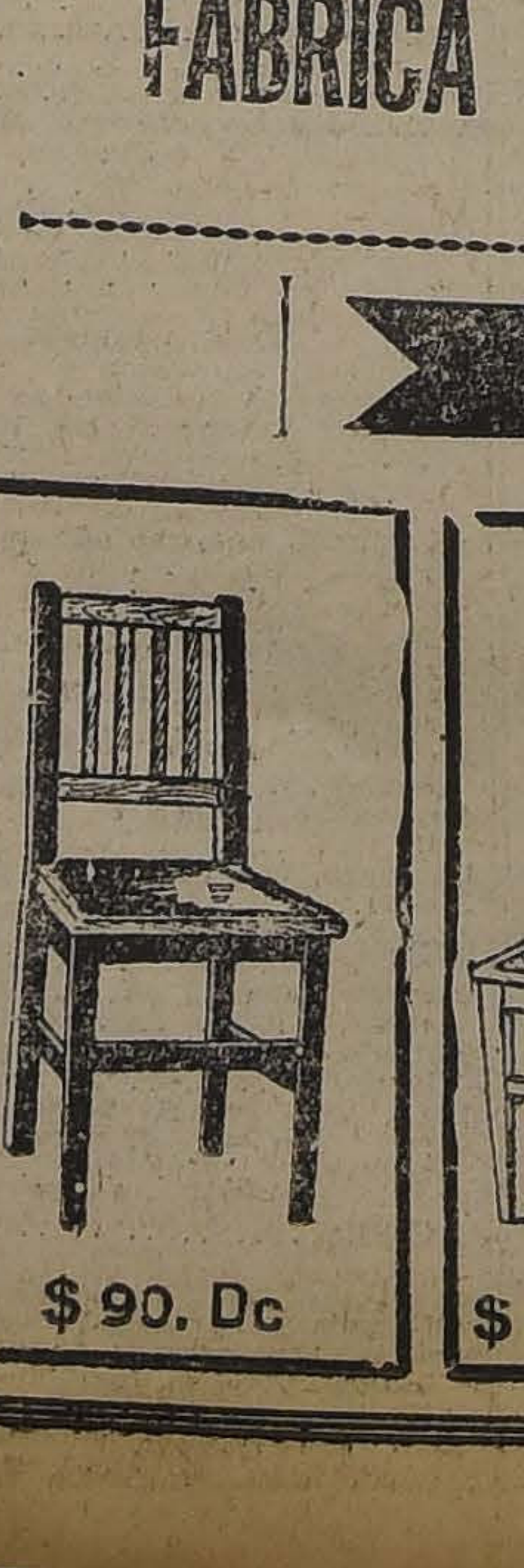

$ 90. Dc

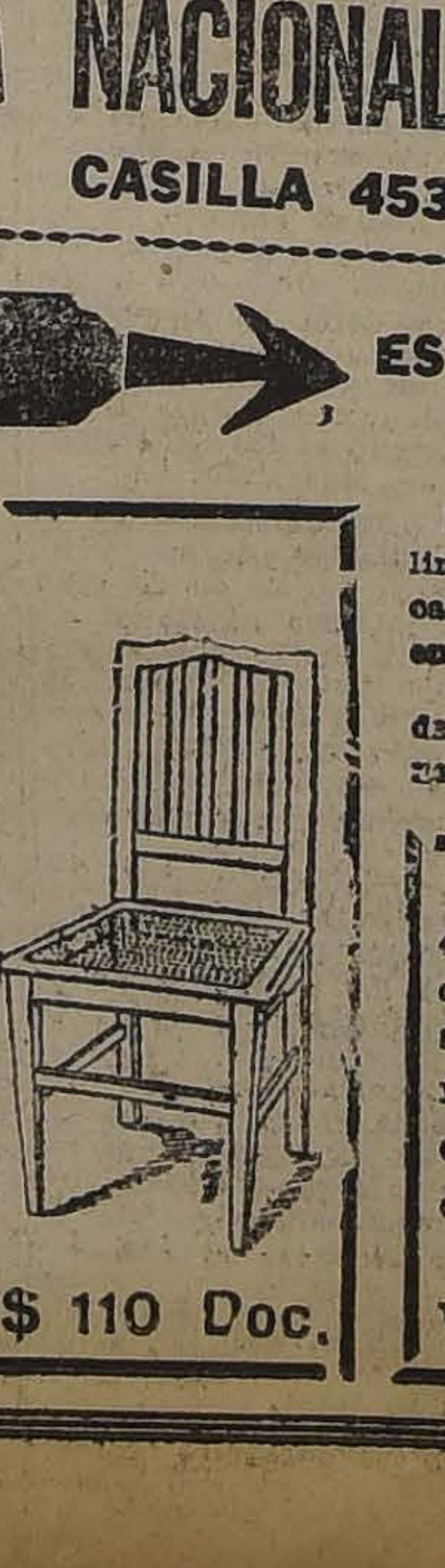

$ 110 Doc.

Señor O. Pinochet L.— Casilla 4531.— Sírvase mandarme, sin compromiso para mi su catálogo de sillas.

NOMBRE ....
CIUDAD ....
CALLE ....

Todo pedido de provincia debe venir acompañado de su valor.

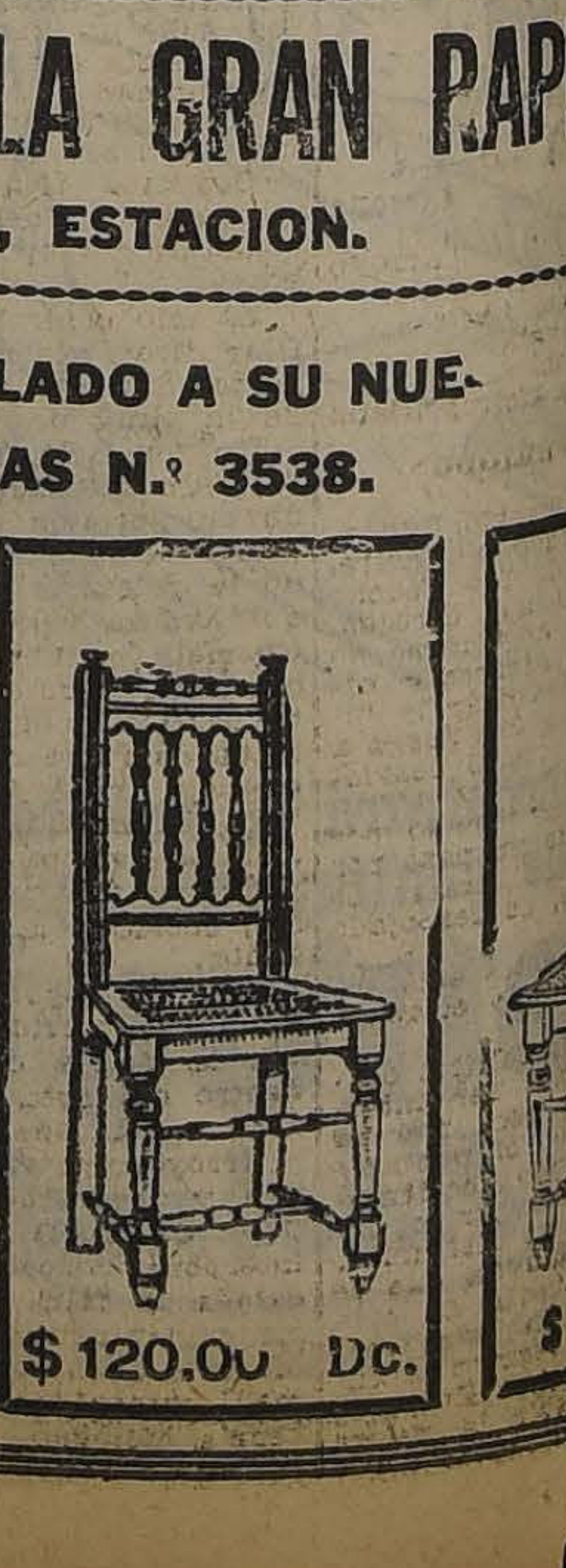

$ 120.00 Dc.

COMITE FERROVIARIO ELEVA UN PROYECTO A LA JUNTA DE GOBIERNO PARA AUMENTAR LAS ENTRADAS DE LA EMPRESA

EXTO DE LA PRESENTACION HECHA CON TAL MOTIVO

el fin de financiar en una for- le no lesione el costo de la vida, almente a la clase modesta, el é Ferroviario, ha elevado a la leración de la Junta de Gobier- presentación que damos a con- ción acompañada del cuadro oplamos, y que consulta un cál- le posibles nuevas entradas pa- Empresa.

elentísima Junta de Gobierno: Comité General de Obreros viarios compuesto de chilenos riotas que en momentos deci- para el bien de la patria, se n obligados a cooperar al nue- bierno del país, en la forma que ctividades o conocimientos, pue- er mejor aprovechados en bene- de la Administración Pública del dominio público la autori- gubernativa, para que la Em- de los Ferrocarriles del Es- alzen sus tarifas para financiar ntradas, que se encuentran en rrota desde hace varios años y frente al aumento de sueldos ados al personal ultimamente. re el alza le correspondió al refinada y a las mercaderías portadas por equipaje, el prime- indiscutible necesidad y el se- nada menos, porque correspon- las drogas, a los géneros, cal- etc.

pasajes le tocó también un diez iento de recargo a los pasajes rcera clase, que afecta directa- a las clases populares.

iendo un estudio detenido de rifas de carga y pasajes, pene- de todos sus servicios, ha po- comprender las causas del de- de dicha empresa y a los me- que podría llegarse sin recurrir a que afectará tan directamen- los trabajadores

uestro juicio la Empresa debió ner al Supremo Gobierno, ante un recargo de cincuenta por a los licores, alcoholes en ge- de ochenta por ciento de los ales que se llevan al extranje- cien por ciento a los artícu- le lujo y caballos de carrera esión de las rebajas concedidas l Honorable Consejo en los fle- le carga y pasajes, reprimiendo uantiosos fraudes que se come- n distintas secciones, especial- en las estaciones con los dere- de carga y descarga en los ca- completos, estadía del equipo, hos de desvío, bodegajes, certi- os de boletos, pago de viáticos dos, supresión de altos emplea- e no son indispensables para icio, valorización del servicio mpleados que perciben la su- $ 1.378.000, mientras 3929 in- ntes la cantidad de $ 19.637.375. ir en un veinte por ciento de los primeros y suprimir ención para casa otorgada en indebida a quienes no tienen no, según reglamento.

esto habría para financiar el ento de sueldos, sin alzar las ta- de carga, equipaje y pasajes ercera clase.

bemos tener presente que esta en el azúcar y mercaderías por pajes, podría traer como conse- cia lógica una inmensa carestía la vida en todo el país, y no se- raro que por este motivo nos amos envueltos en huelgas pro- das por los obreros y empleados Nación en general. No se com- de como la Dirección General aya querido prever este mal que próxima.

ara detallar lo expuesto más a, empezaremos por pasajes. Ac- mente tienen rebajas: tarjetas abonos anuales, semestrales, tri- trales y mensuales. Tarifas com- das. Tarifas mínimas, tarifas para recorridos de doscientos kilómetros expresos, boletos colectivos, boletos de ida y regreso.

La carga tiene una rebaja considerable en artículos que no lo merecen, por no tratarse de artículos de primera necesidad. Citaremos someramente algunos.

Por circular reglamentaria E. T. 0340 se concede de rebaja de veinte por ciento en los fletes de semillas de trébol y alfalfa que se efectúe de Alameda al sur y a más de doscientos kilómetros en [illegible] alquiler sentido. Por circular reglamentaria E 6341 se rebaja en cinco por ciento los fletes de cuarzo que se efectúa en la red norte y en quince por ciento en la red sur.

Además según tarifas y reglamentos de la 6.a edición que está en vigencia, tienen rebajas las siguientes mercaderías que tampoco lo merecen por no tratarse de artículos alimenticios.

T. E. N. 4. 30 o|o al total del flete a los barriles, pipas vacías de madera y fierro.

T. N. E. 5. 50 o|o abono en general, ceniza común, conchas para cal, huesos molidos, polvillo de tabaco, salitre, guano, yeso mezclado con guano, sulfato de potasio, cáscara usada para abono incluído destilación alcohólicas.

T. E. N. 23. 10 o|o trasportes de muebles trasportados a distancias superiores a 350 kilómetros.

T. E. N. 24. 10 o|o trasporte de fierro viejos a más de 190 kilómetros.

T. E. N. 33. 20 o|o cemento desde Calera al sur y a más de 200 kilómetros.

REBAJA DE TONELAJES

T. E. N. 6. Los carros completos de 30 y 40 toneladas para trasportes de afrecho y afrechillo, barriles y pipas para licor vacías, carbón vegetal, coke, leña blanca, muebles armados y tablas álamo se les avalúa como de 25 y 30 toneladas, respectivamente.

REBAJAS DE ARTICULOS CARGA

T. E. N. 36. 10 o|o a los carbones pesados y livianos y carboncillo en general a distancias de o a más de 200 kilómetros.

FRAUDES QUE SE COMETES EN DISTINTAS SECCIONES

En muchas estaciones no se entra en arcas de la Empresa los derechos de carga y descarga los carros efectuados con personal asalariado por la Empresa, cuyo valor es de $ 1.20 por tonelada incluso recargo, según artículo de la T. A. N-1 del Reglamento de carga, se cobra la estadía del equipo que tiene un plazo de 5 horas para cargar o descargar debiendo pagar $ 0.12 por cada qq. de registro y $ 0.08 por cada dos horas hábiles siguientes. No se cobra derechos de desvío (artículo T. A. N. 4) debe pagar $ 0.08 por kilómetro o fracción cuando la tracción está a cargo de la Empresa y $ 0.04 cuando es a cargo particular.

Los bodegajes se cobran elásticamente por duplicado.

En boletos equipajes se cobra solamente $ 0.05 valor de la estampilla, cuando el trabajo es igual que los duplicados de carga que es de $ 1.25.

Se pagan cuantiosas sumas de dinero por viáticos indebidos, sólo por compadrazgo de jefes, de empleados.

PUESTOS QUE PUEDEN SUPRIMIRSE POR NO SER DE IMPRESCINDIBLE NECESIDAD

La Red se compone de 5 zonas y cada una de un Administrador y 4 secciones denominadas: Vía y Obras, Tracción y Maestranza, Contabilidad y Trasportes.

Por Vía y Obras se entiende la conservación de la línea, puentes y edificios.

Por Tracción y Maestranza, la armadura de locomotoras, equipo y lubricación.

Por Contabilidad, la recaudación de entradas diarias de las estaciones, y

Por Trasporte, la movilización de pasajeros, equipo, telégrafos y estaciones. Cada sección es atendida por dos altos empleados que hacen de jefes.

El Administrador se limita solamente a poner V.o B.o a las secciones cada vez que éstas tienen que dirigirse a los respectivos departamentos de la Dirección General, cada vez que es menester hacerlo, ya sea para dar cuenta o proponer medidas que no tengan autorización para obrar, como se ve el Administrador puede suprimirse.

De tres ingenieros por cada zona, como lo manifestaron los obreros al Ministro de Industria señor Guillermo Bañados, que no hacían otra cosa que dificultar las labores de los trabajadores.

De tres inspectores de distrito por cada zona que después de creado el Control no tiene otra misión que salir de su residencia dos o tres horas a cobrar viáticos.

De la oficina del Bienestar del personal que no tiene papel de importancia, pues como puede verse en el escalafón, los empleados están agregados prestando sus servicios en distintas secciones.

De 2 ingenieros trasformadores de estaciones.

De los ingenieros y especialistas auxiliares contratados transitoriamente.

El cuadro que adjuntamos demuestra claramente los totales de mercaderías trasportadas el año 1923 con sus respectivos fletes. Como asimismo el total de economías que pueden obtenerse con una buena administración.

Estimamos que estas observaciones no pasarán desapercibidas de la Excma. Junta de Gobierno que desea enrielar por senderos del progreso las actividades más importantes de la nación. Y encontrará razón a estos abnegados servidores, que no hacen otra cosa que coadyuvar a la obra depuradora de V. E., opinión que es contraria al Honorable Consejo y Dirección General; como lo han manifestado los dirigentes de la Junta Central Ferroviaria, no desean, que se introduzcan los militares por temor que se comprueben todos sus desaciertos.

Ha llegado el momento, Excma Junta, que se proceda cuanto antes a la disolución del H. Consejo de Administración y se suspenda al Director General, que son los representantes políticos del régimen que feneció. Y son los verdaderos responsables del desastre de bancarrota en que se encuentra la Empresa, no obstante haber alzado sus tarifas los años 1922|23 estando el cambio sobre 10d.

A juicio de este Comité, la persona más preparada, que podría enrielar el convoy de la Empresa en breve plazo, sería el ex-Administrador de zona don Eduardo Arenas, a quien le correspondió la reorganización de los servicios de Trasportes implantados desde 1905 hasta 1913 y continuados sin modificaciones hasta la fecha. Estamos en antecedentes que este digno ex-empleado, fué obligado a jubilar por los dirigentes de la Empresa.

En el Ministerio de Industria hay constancia de los benéficos servicios prestados en el tiempo del Gran Director señor Huet, recibiendo por ello numerosas gratificaciones y felicitaciones por el Gobierno del Excmo. señor Barros Luco.

Informes de este señor podrán darlos también los distinguidos generales don Pablo Dartnell, don Luis Contreras y muchos más.

La reorganización de la Empresa no admite más espera y por cada día que trascurre son muchos los miles que se pierden.

Hay también, Excma. Junta de Gobierno, personas competentes para Director como los señores Tancredo Pinochet Lebrun, don Carlos Vivanco y Miguel Güemes. Los tres últimos son actualmente servidores de la Empresa.

Muy respetuosos.—**El Comité Ferroviario.**

Nota: En próxima edición daremos el cuadro, que por el capítulo de entradas nuevas arroja la suma de $ 10.078,821.50.

CAMBIO

BANCARIO	$ 39.50
COMERCIAL	39.40

EQUIVALENCIAS DEL CAMBIO BANCARIO:

1 DOLAR vale	$.8.88.89
1 FRANCO	0.45 93
1 PESETA	1.18.40
1 LIRA	0.38.14
1 NACIONAL ARG.	3.25.88

PREMIO DEL ORO
203 o|o

UN PESO PAPEL VALE:
6 3|32 peniques

VALOR DE LA £ EN DOLARES

Banco Anglo Sud Americano. 4.49 1|4

MATADERO PUBLICO

ENCIERRA DE HOY

Ganado mayor		Ganado menor	
Bueyes	72		
Novillos	175	Cordero	820
Vacas	186	Cerdos	266
Q. vivos	17	Cabros	3
En vara	13	Terneros	170
Total	463	Total	1259

ACCIONES Y BONOS

BANCOS

Chile	$	200	210	c.
Chile y Arg.	$	100	40	n.
Concepción	$	50	81	n.
Curicó	$	100	123	n.
Español	$	100	138	c.
Edwards	$	100	215	n.
Garantizador	$	100	11	n.
Francés	$	50	35	n.
Hip. de Crédito	$	50	25	n.
Hip. de Chile	$	200	605	n.
Hip de Valp.	$	100	146	n.
Industria	$	20	16	n.
Italiano	$	160	89	n.
Nacional	$	50	94	c.
Talca	$	100	167	n.

SALITRERAS

A. Santa	$	10	200	n.
A. de Taltal		..	4.80	n.
Antofagasta	$	100	80½	trp.
Boquete	£	1	1½	n.
Barcelona	$	10	8	n.
Chilena	$	1	33½	tr.
Galicia	£	1	34	trp.
Junín		..	22½	n.
Lastenia	£	1	61½	vp.
La Unión	$	20	9½	n.
Loa	£	1	72½	vm.
N. Castilla	£	20	30	n.
Peñón	£	1	34	n.
Perfetti	£	1	17¾	tr.
Tocopilla	$	5	540	n.

GANADERAS

Aysen	£	1	60½	tr.
Coquimbo	$	20	23	tr.
Lag. Blanca	£	1	195	n.
Río Cisne	£	1	24	n.
Rupanco	$	50	19½	n.
G. Grande	$	1	88½	v.
T. del Fuego	$	1	190	tr.
Toltén		..	20	n.
Vallenar	$	20	45	n.

MINERAS

Alamos	$	10	8½	n.
Araca	£	1	283	n.
Aconcagua	$	10	12	n.
Al Fin Hallada	$	5	4¾	n.
Bronces	$	10	5¾	n.
Carb. Penco Pref.	£	10	2¾	n.
Id. Ord.	$	10	1⅓	n.
Carolina	£	1	33	n.
Caylloma	$	5	8	tr.
Cerro Grande	£	1	24½	n.
Condoriaco	$	10	4	n.
Colquirí	$	5	15¾	vp.
Chacaltaya	$	20	44	trp.
Chañarcillo	$	20	1¾	n.
Dichas	$	10	28	trp.
Disputada	$	25	33½	n.
Eureka	$	5	0.55	n.
Espino	$	5	1½	n.
Fortuna Ltd.	$	10	15½	n.
Gatico	$	12	7¾	trp.
Guanaco	$	10	9	n.
Huanillos	$	15	22	n.
Kala Uyu	£	1	64	trm.
Huanuni	£	1	90	n.
Kelluani	$	10	18	n.
Kumarana	£	1	27	n.
La Florida	$	10	5	n.
Los Chiles	$	20	11	n.
Lebu	$	50	11	cm.
Máfil	$	50	47	n.
María Francisca	sh	10	4¾	n.
Marta	$	5	4	n.
Minera	$	50	33½	cp.
M. Blanco	£	1	45	n.
N. Elqui		..	11	vc.
Oploca	£	1	293	vp.
Parga	$	20	6½	n.
Patiño	£	1	309	trp.
Potasa	$	10	7½	trc.
Plomo		..	40	n.
Salvador	sh	80	35	cp.
San Bartolo	$	20	3½	n.
Sto. Cristo	$	10	9½	tra.
Schwager	£	1	31¾	n.
Taltal	$	10	15	n.
Tocopilla	£	1	87½	cp.
Totoral	$	10	2¾	n.
Yaco	$	5	4⅝	n.
Vacas	$	9	4¼	cp.

PETROLIFERAS

Cacheuta	$	5	0.15	n.
Calacoto	sh	10	5	n.
Petróleos	$	..	0.5	n.
Rafaelitas	£	1	2¾	n.
Caupolicán		..	0.70	n.

INDUSTRIALES

Amer. Shoe	$	100	39	n.
A. de Madera	£	1	0.60	n.
Bolsa de Santiago	$	5000	200000	n.
Id. de Valp.	$	5000	200000	n.
B. y Maderas	$	50	33½	n.
Catres	$	20	35	n.
El Melón	£	1	38	cm.
Cerv. Unidas	$	20	76	n.
Ch. de Bal.	$	50	46	n.
Ch. de Fósf.	£	50	150	n.
Club Hípico	$	500	10300	n.
Club de Viña	$	560	490	n.
Co. Electr. Ord.	£	1	10½	n.
Id. Pref.	£	1	39	n.
Electr. Industrial	$	50	72	co.
Env. y Enloz.	$	10	11	n.
Electr. Industrial	$	50	78	tr.
F. Izquierdo	$	100	95	n.
Gas de Concep.	$	50	35	n.
F. C. E. S. Bern.	$	50	150	n.
Gas de Santiago	$	50	56	trc.
Gas de Valp.	$	50	95	n.
Hidro. Metalúrg.	$	600	2000	n.
Hipódr. Chile	$	1000	3500	n.
Imp. Universo	$	100	170	n.
Lab. Chile	$	25	80	n.
Maest. y Galv.	$	10	11½	n.
Malvoa	$	20	10	cc.
Mat. Mod. Valp.	$	100	80	n.
Mol. El Globo	$	100	59	n.
M. La Vega	$	100	100	n.
Nac. Cerv.	$	25	15	n.
Nac. Jarcias		..	9	n.
Nav. Vapores		..	3	n.
Pan y G. Hucke		..	30	n.
Paños Tomé	$	100	290	n.
Pap. y Cartones	$	100	185	n.
Parque Cent.		..	15	n.
Perfumería	$	25	20	n.
Pob. Vergara	£	5	280	n.
P. de Lobos	$	50	120	n.
Ref. Viña	£	1	30¾	n.
Tabacos	$	20	80	n.
Sporting Club	$	2500	1000	n.
Tej. El Salto	$	100	146	n.
Tel. Comercial	$	25	44	n.
Tattersall	$	100	85	n.
T. Unidos	$	50	46	n.
Vap. Sud. Am.		..	32½	n.
Volcán	$	50	38	n.
Vidrios	$	100	67	n.
Vinic. del Sur	$	50	30	n.
Vinos Chile	$	100	75	n.

SEGUROS

Alemana	$	200	330	n.
Alianza	$	25	90	n.
Alsacia	$	50	50	n.
América	$	25	92½	n.
Americana	$	150	180	n.
Anglo	$	25	66	n.
Araucana	$	25	53	n.
Central	$	25	62	n.
Chile	$	25	23	n.
Chile Cons.	$	25	106	n.
Cóndor	$	20	14	n.
Confianza	$	40	53	n.
Esmeralda	$	26	199	n.
Española	$	100	220	n.
Estrella	$	100	19½	n.
Francesa	$	50	193	n.
F. Chilena	$	25	45	n.
Fortuna	$		1¾	
Iberia	$	62.50	150	n.
Industrial	$	25	39	n.
Int. Chile	$	25	50	n.
Italia	$	300	395	n.
Mapocho	$	75	140	n.
Mundial	$	100	70	n.
Nacional	$	500	700	n.
N. España	$	200	212	n.
Porteña	$	10	5	n.
Previsora	$	30	20	n.
Providencia	$	20	1	n.
Protectora	$	175	200	n.
Santiago	$	50	370	n.
U. Chilena	$	437.50	730	n.
U. Chilena	$	437.50	700	n.
U. Italo Chil.	$	70	20	n.
Yugoeslavia	$	20	20	n.

BONOS

Caja 5 £ (31 Mar. 30 Set.)	92	n.
Id., 6-1 (20 Abr. 31 Oct.)	84	n.
Id. 6-2 (31 Mar. 30 Set.)	91	n.
Id. 7-1 (16 En. 15 Jun.)	86½	n.
Id. 7-2 (Id. id.)	88½	n.
Id. 8-1 (30 Jun. 31 Dic.)	97	tr.
Id. 8-2 (Id. id.)	95	n.
Hip. Chile 6-2 (Id. id.)	87	n.
Id. id. 7-1 (Id. id.)	85	n.
Id. 8½ (31 Mar. 30 Set.)	90	tr.
Id. id. 7-2 (Id. id.)	88	n.
Id. id. 8-1	88	tr.
Hip. d. $ 2 (Id. id.)	93	n.
Garant. 8 (Id. id.)	84	n.
Id. 7 (Id. id.)	88	n.
Id. 6 (Id. id.)	84	n.
Hip. Valp 8.	88½	n.
Mun. Priv. (Dic. 8, Julio 30 31 Dic.)	85	n.
Regadío 8 (30 Jul. 31 Dic.)	90	n.
Municipalidad Autónoma	70	n.
Debentures £ 1 (Mar. 31 Set)	39½	n.
Hip. Nac. (31 Mar. 3 Set.)	98	n.

Pesos fuertes y chauchas
COMPRA LA
JOYERIA MELLA
SAN ANTONIO 30
O-30

LA DEBILIDAD SEXUAL
La Impotencia, la Neurastenia, se curan con
Bismolan
TONICO PODEROSO
SE VENDE EN TODAS LAS BOTICAS

PAPAS
De Cunaco, Codao y Nancagua
AMARILLAS de 1|a clase $ 17.50
CAZUELAS, muy sanas y granadas, $ 18.—
SEMILLON cazuelas para siembras, procedente de Teno, $ 15.—
CARBON de espino granado $ 13.50
CARBON quillay, granado, $ 8.30
Leñas de todas clases, coke, maíz, miel, cera garbanzos etc., etc.
Ofrece al precio más bajo de plaza
BODEGA LA PATRIA
— CHACABUCO N.o 15 —
Teléfono 188, Estación
NOTA: Por partidas, precios especiales, con facilidades para los pagos.

FIESTAS

Centro Policial Manuel Concha P. — La comisión de fiestas recientemente nombrada, no escatimará fuerzos por hacer agradable a s numerosos aficionados que ncurren a este Centro,— para yo objeto ha solicitado el vaoso concurso de la Estudiantina La Favorita, que es compuesta por doce profesores, para que sde el Miércoles 29 del presente amenice el baile que noche a che se llevará a efecto en este lón.

La misma comisión prepara ra el Viernes próximo un baile en honor del nuevo directorio, para lo cual se están haciendo los preparativos necesarios a fin de darle el mayor realce, ya que serán invitados los miembros de la prensa y sociedades amigas.

CITACIONES

Sociedad de Artesanos La Unión. — Cítase a sesión ordinaria para hoy Lunes a las 9 P. M. en tiqueime 859 a la sección de nidad.

Unión Sindical de Calzado. — todos los zapateros del centro por haber asuntos de suma importancia que tratar, especialmente al personal de Rebet y Peay. se les pide su asistencia hoy Lunes de 10 a 11 A. M. en Rosas N.º 1049.

Cuadro Progreso Juvenil. — A ensayo hoy a las 8 P. M., en local de costumbre.

MEMORIA OFICIAL SOBRE LA LABOR DEL SEGUNDO CONGRESO NACIONAL FERROVIARIO

CELEBRADO EN LA CIUDAD DE OVALLE, DURANTE LOS DIAS 6 AL 12 DE SETIEMBRE DEL AÑO 1924

(CONTINUACION)

Se pensó concienzudamente en el prestigio de Chile ante el exterior, y fué por eso que ha actuado estrictamente dentro del régimen internacional sin necesidad de dar un cuartelazo.

Nuestra política ha sido suave en apariencias pero enérgica en el fondo.

El teniente señor Calvo entró en seguida a detallar los hechos acaecidos en Santiago en estos últimos días, y terminó manifestando que los militares querían ante todo que se tuviera la más amplia libertad de prensa y de pensamiento. Queremos además — agregó — con la disolución del Congreso, que se efectué una nueva elección con amplias garantías para todos los ciudadanos y con inscripción libre a fin de que tenga el país la representación más jenuinamente popular.

Nosotros, dijo no sabemos ni queremos dictar leyes eso lo dejamos a los civiles.

Lo que queremos por sobre todas las cosas de que no se altere el orden. Hemos empezado nuestro movimiento en nombre del orden, y a nombre del orden le daremos fin para cimentar la futura grandeza de Chile.

Sintetizando podemos decir:

1.o Que nosotros no debemos gobernar.

2.o Que estamos convencidos de que si tal pretendiéramos acarrearíamos el mayor desprestigio para el ejército, desprestigio que no se borraría ni en cien años.

3.o La Junta Militar encomendará el Gobierno a un Ministerio Civil que responda a la confianza del país.

4.o La Junta Militar dejó de existir desde anoche para evitar caudillaje.

Llevamos honradez de procedimientos y el movimiento no se dejará influenciar por campañas políticas de ningún orden.

Esperamos sí, la cooperación del pueblo de Chile, porque con este movimiento trabajamos por el pueblo y para el pueblo.

Le garantizo que Uds. no tienen porqué sentirse desilusionados con este movimiento que sólo persigue el engrandecimiento de nuestro país y de sus instituciones.

Terminado su discurso el señor Calvo y después de un largo debate, pidió a los Congresales, su ayuda al movimiento militar.

EL CONGRESO SE ABSTIENE EN PRONUNCIARSE ANTE EL MOVIMIENTO

En seguida, usó de la palabra uno de los delegados de la nueva Junta Central señor Juan de Dios Zúñiga, quién estima que los Ferroviarios reunidos en el Congreso de Ovalle, no podrán pronunciarse ante dicho movimiento, mientras tanto no hayan consultado a sus correspondientes organizaciones. Por lo demás, agrega que: como ferroviario organizado bajo los auspicios de una institución dirigente como la Federación Ferroviaria de Chile, guarda el debido respeto al Gobierno constituído.

En igual sentido, hablaron también los delegados señores Prudencio Mena, Ambrosio Torres, José M. Gaete, Cortés, Juan B. Cid y otros.

ALGUNAS INDICACIONES DE IMPORTANCIA SOCIAL

Debemos dejar constancia que durante el pequeño debate suscitado a raíz de la cuenta que diera el delegado de la Junta Militar señor Calvo; el Congresal señor Prudencio Mena, hizo ver la conveniencia en que el nuevo Gobierno, expidiera un decreto **Indultando a los Obreros presos por cuestiones sociales, como asimismo a los militares procesados a raíz de la última elección.**

CUESTIONES SOCIALES

A este respecto, el señor Calvo manifestó que eso, había sido uno de los puntos solicitados por la Junta Militar

También merece especial mensión, la insinuación formulada por el delegado de la zona norte señor Canales, quién pidió se hiciera cumplir estrictamente la ley sobre alcoholes.

Antes que el delegado de la Junta de Gobierno [illegible] la sala: pidió a los Congresales que ellos fueran portadores a sus colegas de organización, que no solicitaran el despacho de leyes por cuánto los militares, no estaban preparados para legislar. Eso así cumplirían todas aquelas ya despachadas y quo por consecuencias, de un régimen a base de política interesada, no se hacían cumplir conforme a lo estatuído.

Despues de haberse tratado varios otros asuntos de caracter interno para el Congreso, se levantó la sesión a las cinco de la tarde.

OTRAS SESIONES NOCTURNAS

Debemos dejar constancia que la noche del 10 de Setiembre se celebró una interesante sesión nocturna la que fué presidida por el delegado de Arica a la Paz, señor Arturo González Toledo.

En esta reunión, algunos Congresales les tuvieron frases enérgicas para criticar la actitud del delegado del Centro Obrero de Santiago señor Ernesto Alvarez; que había abandonado la ciudad, sin haber tenido la gentileza de comunicarlo al Congreso.

A este respecto se acordó enviar una comunicación a la institución que representaba; dando cuenta de ésta falta de sociabilidad.

Entre los demás asuntos de importancia tratados en esta misma sesión; figura la renuncia que presentará de su cargo el Secretario de Correspondencias señor Salgado; renuncia que fué aceptada despues de un pequeño debate, en el que terciaron entre otros, el delegado de Concepción señor Francisco Cid.

En su reemplazo, se nombró al señor Luis F. Naranjo; dejando constancia especial en el acta de la actitud del delegado de Talcahuano señor Salgado, quién fué criticado por el Congreso.

(Continuará)

VARIOS

SINDICATO BLANCO DE OFICIOS VARIOS.—Este Sindicato celebró sesión de Directorio el Viernes 24 de los corrientes, con asistencia de la totalidad de los directores.

Se tomaron los siguientes acuerdos:

1.o Aprobar las solicitudes de los señores Leoncio Aránguiz, Desiderio Ballesteros y Vicente Moscoso;

2.o Dar amplios poderes al tesorero para que presente un reglamento sobre sanidad;

3.o Aprobar la cuenta de tesorería y dar cuenta en la asamblea del Viernes próximo;

4.o Aprobar la cuenta dada por los delegados ante la comisión de la Bolsa del Trabajo;

5.o Dejar para segunda discusión el beneficio de unos de los miembros del Directorio; y

6.o Nombrar delegado ante la Confederación en la próxima asamblea.

Nota.— Cítase a sesión ordinaria de Directorio para hoy Lunes, a las 8.30 P. M., en Bandera N.o 657.

SOCIEDADES MUTUALISTAS Y LA EXCMA. JUNTA DE GOBIERNO

UERDO ADOPTADO EN LA REUNION DEL VIERNES.—ELECION DE LA MESA DIRECTIVA.—UNA COMISION SE ACERCARA A LA MONEDA A PONER EN CONOCIMIENTO DEL SUPREMO GOBIERNO SUS ASPIRACIONES RESPECTO DE LAS LEYES DE CARACTER SOCIAL

En la noche del Viernes próximo sado celebraron una nueva reun las sociedades mutuales en el al de costumbre.

Presidió el presbítero señor Ani- Aguayo y asistieron los siguien- delegados de las sociedades que indican: Norberto Villagrán y foriano Sánchez, de la Artesanos Unión; Germán Laracheda, Juan pez, Francisco González y Fran- co J. Salinas de la Liga del Tra- jo; Manuel Marchant, del Centro cial de los SS. CC.; Juan Maldo- do, de la Mutual de Comercian- ; Belisario Torres, de la Santiago Zapateros y Hormeros; R. P. nesieri, Hermano Gerardo, Rodol- Augusto, Francisco Meneses, Juan bles, Bautista Díaz, Abelardo Ro- s, del secretario social del San- imo Sacramento; Francisco Ner- war, del Carmelo y Praga; Cristó- l Aros, Desiderio Moya y José az, de la Bernardo O'Higgins; berto Schneider y Misael Prade- s del Consejo General de la Unión cional, Idilio Olivares, Aurelio bezas y Samuel Duque del Centro ancisco de Borja Echeverría; Luis Leyton, Juan González y Ger- n Herrera, del Centro Indepen- ncia de Chile; Domingo Fuentes, la Fermín Vivaceta; Manuel Gon- lez y Francisco Salinas de la Sa- ada Familia; Enrique Grivedor, naro Godoy y Raimundo Jáuregui l Centro Andacollo; Manuel Sal- te y Andrés González, del Sindi- to de Albañiles; Ramón López y Ampuero, del Sindicato de Pin- res; Luis Carrasco, del Sindicato Artes Mecánicas; Luis A. Pon- del Sindicato de Barnizadores; ejandro Gálvez, del Sindicato de icios Varios; Antonio Toro y Ar- ro Muñoz, del Sindicato de Em- eados; Pbro. Luis Santiago Díaz y an Domingo Soto, del Centro acabuco.

Un asambleista manifestó la con- niencia de que se procediera a elección de mesa directiva, a fin ordenar los debates y entabezar e movimiento en favor de las cla- e productoras. Fué aprobada esta sinuación.

Producida la votación, resultó ele- do para presidente, el Iltmo. señor . don Rafael Edwards y para secretario el señor Misael Pradenas Aliaga. Pasaron a ocupar sus puestos los designados, en medio de nutridos aplausos.

En seguida se desarrolló un interesante debate, acerca de la idea de que, habiéndose discutido bastante las modificaciones de las leyes de carácter social, era necesario proceder a la confección de algunos proyectos, y convendría que de ésto tuviera conocimiento el Supremo Gobierno.

Sobre el particular formularon diversas proposiciones los señores José Díaz, Aníbal Aguayo y Misael Pradenas, y tomaron parte en la discusión, representantes de varias sociedades, aprobándose la siguiente indicación:

"Nombrar una comisión para que se acerque a la Excma. Junta de Gobierno a poner en su conocimiento las aspiraciones de las sociedades mutuales, en el sentido de que desean el mantenimiento de las leyes últimamente dictadas de carácter social, pero estiman que deben ser modificadas, a fin de armonizarlas unas con otras, llenar sus vacíos y subsanar sus deficiencias Con este objeto están realizando una serie de reuniones y sería su más vivo anhelo el que formara parte en estos estudios una comisión de personas preparadas, en nombre del Supremo Gobierno, para efectuar una labor armónica y provechosa."

Fueron designados para hacer llegar hasta la Excma. Junta de Gobierno estas aspiraciones, los señores Iltmo. señor Edwards, el secretario señor Pradenas Aliaga, Norberto Villagrán, presidente de la Sociedad Unión de Artesanos, Roberto Schneider, presidente de la Unión Nacional, Domingo Fuentes, presidente de la Sociedad Fermín Vivaceta, y José Luis Sepúlveda, presidente de los Sindicatos Blancos.

Cumplirán su cometido, hoy Lunes a las 11 A. M.

Se acordó también volver a reunirse el próximo Viernes a las 9 P. M. en el mismo local de la Federación de Obreras Católicas. En esta reunión se dará principio a la discusión de los proyectos que presentará la mesa.

LA FEDERACION DE OBREROS Y OBRERAS EN CALZADO SE REORGANIZA

Ayer se llevó a efecto la asamblea que el directorio y el comité reorganizador venían preparando para reunir al gremio de los obreros y obreras de la industria del calzado. Asistieron más de quinientos obreros y representación de todas las fábricas de calzado, Delegación de la Federación de Empleados Particulares; enviaron notas los obreros de diarios, y de la I. W. W..

Bajo la presidencia del obrero Briones, se abrió la sesión.

El secretario general dió a conocer el objeto de la convocatoria. A continuación el obrero Balofett hizo una crítica al Código del Trabajo, la constitución de sindicatos por industrias, que ha dictado el actual Gobierno militar, como también el carnet de identificación, haciendo ver la necesidad que hay de organizarse.

Se tomaron los siguientes acuerdos: dar por reorganizada la Federación; nombrar un nuevo comité de diez obreros, que asesorado por el directorio y un delegado de cada fábrica, se reunirá los días Jueves, para seguir trabajando por la completa formación de esta organización: marchar unidos con la Federación de Empleados Particulares y prestarse la ayuda cuando fuese necesario; repetir las listas de erogación para hacer caja pro local, haciéndose a la vez una colecta entre los presentes y varios compañeros.

Se aceptó la renuncia del delegado al comité pro libertades públicas nombrándose al obrero Arancibia.

Finalmente, se acordó pedir a la Universidad Popular Lastarria la repetición de la velada en homenaje a Anatole France.

El directorio junto con el comité se reunirá el próximo Jueves, para ponerse de acuerdo a fin de convocar nuevamente al gremio.

AVISOS ECONOMICOS

AVICULTURA Y CULTIVOS

SEMILLA NABO PAJARO, 60 CENtavos kilos, bebederos y alimentos para aves, almácigos, porotos huerteros, salitre, rafia, tinas y maceteros Ray-gross, jarrones, jardineras, pla tos, ánforas para cazar, ofrece Alfarería y Semillería Valenzuela. Mercado Central, interior, puerta Norte. 27—O

CLAVELINAS ROSADAS Y BLANcas, por miles y flores de todas clases, véndese. Independencia 1854. 29-O

VENDESE SEMILLA EUCALIPtus Catedral 1565. 27 O

CRIADERO DE SEMILLAS DEL país, especialidad en almácigos de hortaliza y jardín, maíces y porotos huerteros, almácigo de ají blanco por metro. Mercado Central, puerta San Pablo.—Rosa Suazo. O-27

FLORES CORTADAS, PLANTAS en tierra y macetero. Recoleta afuera. Avenida Pedro Donoso 25.—Rosa Suazo. O 27

ROSAS, CLARINES POR CIENTOS, miles, flores surtidas, vendo constantemente. Avenida Macul 1433. Hácense coronas y guirnaldas. O 28

LA PRODUCCION DE FRUTAS DE "El Guindal de Mena" se vende. Tratar: Morandé 632. 28—O

DE OCASION VENDESE PALMEra fina y dos bambús. Nataniel 351. 28 O

AUTOMOVILES Y CARRUAJES

COMPRO MAGNETO DE CUATRO cilindros o cambio por uno de seis. Garage Gladina. Cienfuegos 11. 26-O

ESCUELA PRACTICA DE CHAUFfeurs mecánicos. Cursos rápidos, enseñanza por sus dueños, varias marcas. Viouña Mackenna 448-56. Nov. 5

VENDO FORD DE OCASION. CON poco uso. Tratar: Ñuñoa 137. De 8 a 9. 27—O

CARRETELA FLAMANTE RUEdas nuevas especial para lechera, vendo. Torreblanca 816 esquina San Pablo. 27-1

DOS AUTOMOVILES, "CHEVROlet" de 5 y 7 asientos, en perfecto estado, vendo en 7 mil pesos; Caja Registradora muy poco uso, vendo de ocasión. Puente Alto, Almacén La Campana. 27—O

COCHE LIVIANO CUATRO RUEdas, lanza, varas, arneses, vendo. Avenida Chile 1058 29-O

COMPRO PATENTE AUTO PARTIcular, 1924.— U. Americana 33. 27—O

SE VENDE UNA CARRETELA nueva, con dos caballos. Tratar. Exposición 842. 27-O

LUJOSO AUTOMOVIL 7 ASIENtos, arriendo por meses, horas, mañanas o tardes. Brasil 773. Teléfono 2776. 28-O

AUTOMOVIL DODGE, MODELO de los últimos vendo ocasión. Libertad 23. 26-O

ATENCION: DUEÑOS DE GONDOlas, autos. Espléndida y lucrativa industria de fácil manejo, marca acreditadísima, permutaría por automóvil grande o góndola de buena clase. Alf. Correo Central. 27—Oct.

SE VENDE UN CARRETON AREnero, inconcluso. Irarrázaval 300, entre Condes y Eucaliptus. 28—Oct

BICICLETA MEDIA PISTA. $ 240. 27—O

VENDO UNA GONDOLA FORD EN perfecto estado, verla y tratar: Blanco Encalada 2811. 28-O

PERMUTO GONDOLA EUROPEA por propiedad por enfermedad del dueño. Borja 197. 30-O

AUTO SIETE ASIENTOS, CON CApota, victoria y de turismo, motor garantido, véndese de gran ocasión, en Miraflores 259, preguntar por maestro Juan Pérez. 30-O

BICICLETA MEDIA PISTA $ 140. Bascuñán 1358. O-27

VENDO RUEDAS NUEVAS Y usadas, precios de ocasión. Santiago 1477. 27 O

VENDO CARRETELA NUEVA MUY firme, ruedas dobles, Santiago 1477. 27 O

VENDO CARETELA GRANDE MUY firme, ferretería importada. Santiago 1477. 27 O

VENDO CARROCERIA AUTO 5 asientos. Avenida Matta 905. 27 O

VENDO CARRETELA LIVIANA, muy buena clase, ferretería importada. Santiago 1477. 27 O

BATERIA DODGE 12-16 VOLTS, vendo ocasión. Bulnes 762, casa 7.

CARROCERIA CARGA PARA AUtocamión, compro. Bulnes 762, casa 7.

SE VENDEN DOS CARRETELAS aperadas en perfecto estado. Tratar Hornillas 202.

VENDO UN CAMION DE 2 RUEDAS 3 paquetes resortes, 4 tiras, 2 sillines. Ecuador 4,500 (de ocasión).

ARRIENDOS (Necesitan)

NECESITO ARRENDAR CASA NUEva si posible por teminarse, situación central, cinco piezas fuera dependencias. Canon máximo, $ 600. Ofertas a Oelckers, casilla 3788. O 28

NECESITO ARRENDAR CASA PAra 1o. Diciembre, de $ 300 a $ 400. pesos, barrio Independencia, Ofertas Carrión 1352 A. M. C. 27—O

TOMO EN ARRIENDO CASA HAbitación, con sitio a propósito guardar góndolas, gas, luz eléctrica. Dirigirse Catedral 1565. 27—Oct.

NECESITO ARRENDAR LOCAL para taller arreglos autos. Aldunate 1060. 27 O

MATRIMONIO DESEA ARRENDAR pieza amoblada en casa de familia que sea central, precio módico. — Aunque sea cité. Dirigirse. Casilla 3890. — E. B. O-30

NECESITO EN ARRIENDO URgentemente quinta en Ñuñoa o Providencia. Nataniel 537. 27-O

POR LA TEMPORADA ARRIENDAse casa altos, amoblada, 4 dormitorios, salón, escritorio, comedor, baño, etc., fuera dependencias, situada calle Vaparaíso, Viña del Mar. da calle Valparaíso, Viña del Mar. 28—O.

LOCAL CENTRAL CON CAPACIdad para cinco o seis automóviles con contrato necesito arrendar pronto. Teatinos 777. O-29

ARRIENDOS (Ofrecen)

CASA COMODA, CON TODOS SUS servicios y muy central, altos y bajos, dos patios, parrones, arriéndase $ 400. Olivares 1347. Verla a toda hora. 28 O

MUDANZAS "EL SOL", TRASLADA. muebles en toda la República. Precios bajos. Personal competente, honrado. Nataniel 24. 29-O

CASA DECENTE $ 100, SEMINARIO 336. Cerquita Marín. 30-O

DEPARTAMENTO DE 3 PIEZAS independientes, se arrienda 130 pesos. Aconcagua 1422. O-28

$ 240 ARRIENDASE CASA SEIS piezas, dos patios, gas, electricidad. Vera 553, muy cerca Recoleta. O-28

$ 280 ARRIENDASE COMODA CAsa San Francisco 1194. Llaves: Almacén del lado. Tratar: Argomedo 321. O-30

2 PIEZAS, ARRIENDO, ZAZIE 2043, casa 4.

LOCAL PARA NEGOCIO, 10 DEpartamentos en Santo Domingo 1382. Tratar ahí mismo.

ARRIENDO CASA RECIEN REfaccionada, 7 piezas, baño, cocina, luz eléctrica, dos patios, una cuadra Matucana, verla y tratar Mapocho 3473. 6—Oct.

ARRIENDASE CERCA ESTACION grandes bodegas para industrias garages, etc.—Avenida Yungay 2814. 28—O

ARRIENDASE ALTOS PARA POca familia. Santa Rosa 176. O-23

ARRIENDASE ESPLENDIDA CASA central. Moneda 1035. O-[illegible]

$ 130, SE ARRIENDA UN DEPARtamento de tres piezas, barrio Providencia, Bravo 689, al llegar a Román Díaz. 29 O

ARRIENDASE CASA NUEVA 8 piezas, baño y dependencias.—Matucana 84. 28—O.

ARRIENDO DOS BUENAS PIEZAS amobladas. Moneda 639. 29—Oct.

ARRIENDO DOS CASAS GRANdes, cómodas, en altos. San Diego 956 y 964. 27 O

SE ARRIENDA CASITAS DE CINco piezas, recién construídas, Rozas 208, $ 160. Tratar, Delicias 1296. 27 O

$ 240 ARRIENDASE COMODA CAsita central. Granado 581. 27-O.

$ 170 CASITA CONFORTABLE arriéndase, Cité San Pablo 1616. Casita 6. Tratar: Dieciocho 719. 28-O

SE ARRIENDA CASA COMODA, con 5 piezas, en Av. Italia 1715. Tratar: Diez de Julio 49. 27-O

ARRIENDO ESPLENDIDA CASA altos, ocho habitaciones fuera dependencias. Nataniel 537. Verla de 10 a 6. O-28

DEPARTAMENTO DOS PIEZAS balcón, calle, barato. Castro 459. 28-O

CARMEN ESQUINA COMERCIAL $ 7,000, contado, resto mensualmente. Carmen 1705. 27 O

SE ARRIENDA UN EXTENSO LOcal apropiado para Bodega. San Francisco 603. O-27

SE ARRIENDAN REGIAS CASAS recién construídas, a familias decentes Victoriano 333. Tratar Rivera 1302. O-27

$ 650, ARRIENDO CASA MODERNA altos y bajos. San Isidro 39. 27—O

$ 75, CASITAS INDEPENDIENTES. 10 de Julio 474. 27—O

$ 60. DEPARTAMENTO A LA CAlle Purísima 151. 27—O

$ 300 ARRIENDASE CASA, CUMming 771, buen estado, cómoda, sin altos, recién pintada, empapelada. Cinco piezas buenas, hall, dependencias, patio; electricidad, gas. 27-O

$ 250 ARRIENDASE CASA RECIEN construída 8 habitaciones fuera servidumbre, San Ignacio 1448, carros 16-19. 27-O

ARRIENDASE DEPARTAMENTO. Jofré 432. 27-O

$ 200 ARRIENDASE COMODAS Casas siete piezas, hall y servicios. — Maestranza 1205. 30-O

VICUÑA MACKENNA, 6.a CUADRA, bajos: 10 piezas, 2 baños, dependencias, moderna, limpia, patio extenso, jardín, 2 gallineros, toda comodidad, apropiada extranjeros, preferiría vender buen menaje o parte $ 650. Entrega Noviembre o Diciembre. Clasificador 280. N—4

LOCAL PARA NEGOCIO. SAN Antonio 35, al llegar a Alameda, se arrienda. Llaves y Tratar: Bandera 135. 30—O

$ 450 ARRIENDO CASA MANUEL Montt 1466. Providencia. 27-O

$ 150 ALMACENES CON CASAS, pasaje frente a la Vega. Tratar Av. La Paz 283. 22 Nov.

CENTRALES PIEZAS ARRIENdanse. Angamos 285. 5—N

$ 400 CASA ALTOS MODERNOS, 9 piezas fuera servicio. Avenida La Paz 274. 2-Nv.

$ 320 CASA ALTOS, RECIEN TERminada. Salas 258. 264. 2-Nv.

90 Y 140 PESOS CASA LUZ ELECtrica, Salas 274. 2-Nv.

$ 450 ARRIENDANSE ELEGANTES altos recién construídos diez piezas Rosas 2545. [illegible]

AVENIDA SANTA ELENA, PROxima Avenida Matta, bajos, seis piezas y servicios, $ 330.—José Luis Silva. Huérfanos 1153. O-[illegible]

EN CASA DE FAMILIA SE Arrienda una o dos piezas. Sama 1554. [illegible]

TOSSANOL ⑱

CURA LA TOS MAS REBELDE

185 ARRIENDASE CASA CALLE Soomayort. Tratar San Pablo 2701.

ARRIENDO $ 150 CASAS A LA calle, recién refaccionadas, todo servicio, luz eléctrica. Entregables 1.o de Noviembre. Llaves Santa Elena 1497, esquina León Prado. 28—Oct.

ARRIENDO $ 270 CASAS CENTRALES modernas, Nataniel 185, interior. Llaves y tratar N.o 183. 28—Oct.

SANTA MONICA, BAJOS MUY COMODOS, hall, cinco habitaciones, dependencias, $ 450. Huérfanos 1153. —José Luis Silva. O-28

EJERCITO, ALTOS, HALL, SEIS habitaciones, baño instalado, servicios. Canon $ 600. Huérfanos 1153. —José Luis Silva. O-28

500, CATEDRAL, BAJOS, LA ME- r situación, ocho piezas servicios, an patio. Huérfanos 1153. José is Silva. O-28

300 VILLA TERESA, BAJOS, 11 zas, servicios, patio. Huérfanos 3.—José Luis Silva. O-28

MO EN ARRIENDO CITEES Y as, pago cánones anticipados ta tres meses.—José Luis Silva rfanos 1153. O-28

RIENDO COMODO DEPARTA- to Unión Americana 415. O-31

IENDASE $ 240 y 200 CHA- . nuevos ,diez piezas, patio, jarcasas altos, siete piezas, luz, toervicio, buena situación. Tratar. sición 1270. 27-O

ARRIENDO CASA 5 HABI- ones, patio, servicios en García es Tratar 745. 28—Oct.

44.50 ALTOS ARRIENDO, 6 HA- taciones, cocina en San Pablo. Tratar García Reyes 745. 28—O.

ARRIENDO ALMACEN, SAN DIEgo 1735. O-28

ESPLENDIDO LOCAL PARA INdustria o bodega, arriéndase. Av. Santa María 0180. O-28

SE ARRIENDA UNA PIEZA CON o sin muebles Plaza Almagro. Inés de Aguilera 1142. O-27

CASITAS HIGIENICAS, $ 55. CAStro 472. Cité Modelo. O-29

SE ARRIENDA O SE VENDE OFIcina de mensajeros, teléfonos con derecho casa habitación muy central, por no poderlo atender. Tratar: Arturo Prat 153. O-28

CHALET DOS PISOS, 5 DORMITOrios, comedor, salón, hall, escritorio, 2 baños (uno instalado), jardín, garage y todo servicio, arriéndase $ 1.100 mensuales. Providencia 2125. O-29

DEPARTAMENTO TRES PIEZAS cómodas arriéndase a matrimonio solo Melchor Concha 13. O—29

CASA SE ARRIENDA EN AVENIda Ecuador N.o 358, frente al Laboratorio Chile. Tratar en el 3578. O—28

ARRIENDASE ESPLENDIDA PIEza. Arturo Prat 1183. O-29

ARRIENDASE DEPARTAMENTO con balcón calle y cocina. García Reyes 150. O-29

ARRIENDO DOS PIEZAS, UNA A la calle separadas o juntas, señora o caballero solo casa sin familia. Tarapacá 768

$ 150 ARRIENDASE 4 PIEZAS A la calle con buen patio. Cochrane 1881. O-29

COMODA CASA ARRIENDASE. Granado 525. 29-O

CASA ALTOS ARRIENDASE, 250 pesos, Pedregal N.o 9, cerca Alameda.

LOCAL PARA NEGOCIO CON HAbitación, arriendo, Delicias 1869. 28-O

ARRIENDO PIEZA CALLE, AMOblada a caballero, matrimonio. Santa Rosa 32. 28—O

DEPARTAMENTO O PIEZA, OFREcese. Doce Febrero 50. 28—O

DEPARTAMENTO DOS PIEZAS arrienda familia honorable. Agustinas 2680.

$ 400 PESOS ARRIENDASE CASA Maestranza 935, doce departamentos, parrón y huerto.

$ 230 ARRIENDO EXTENSA CAsa, dos patios, seis piezas fuera dependencias. V. Mackenna 948.

ALMACEN EN TEATINOS 420 arriendo, tratar con su dueño de 9 a 12 M. Morandé 450. Oficina 15.

ARRIENDO TRES PIEZAS EN LO Negrete, tratar Gálvez 208.

ARRIENDO HERMOSAS PIEZAS balcones calle Delicias 1164. 1.º N

ARRIENDO PIEZA BALCON A caballero solo, prefiérese extranjero Buenos Aires 592.

$ 150 ESPLENDIDA CASA, OCHO piezas. Antofagasta 2884.

ARRIENDASE UNA O DOS LINDAS piezas García Reyes 56.

ARRIENDASE UNA CASA, RUIZ Tagle 415. 31-O

320 ARRIENDASE CASA ASOLEAda, ocho habitaciones, cuatro servicios, tres patios. Sotomayor 45. Verla 10 a 5. 19-O

ARRIENDO BARATO CASAS COmodas 5 piezas todo servicio. Llaves Maipú segunda cuadra. 28-O

DOSCIENTOS PESOS ESPLENDIDA casa recién construída arriéndase. Manuel Thompson 3573.

$ 150 ARRIENDO LOCAL CUALquier negocio, especialmente carnicería. Tiene mosaico, sócalo. Chacabuco 33. 29-O

$ 165. BAJOS CUATRO PIEZAS, fuera dependencias. Toda comodidad. Esperanza 349. 27-O

$ 100 BAJOS TRES PIEZAS, FUEra dependencias. Nataniel 1948. 27-O

$ 37, CASITAS ENTABLADAS, EMpapeladas, patio independiente. Carrión 1920. 27-O

ARRIENDO CASA ALTOS, CINCO piezas, $ 130. Tratar: Teatro Avenida Matta 618. 30—O

2[illegible]. ALTOS BIEN TENIDOS, DE- endientes 5 piezas, luz eléctrica, a matrimonio. Verlos, 2 a 5. Prat 308.

450. ARRIENDASE COMODOS AL- os. San Diego esquina Arauco. O-27

170 ARRIENDO CASAS VICUÑA Mackenna 584. Tratar: Administración. 29-O

RRIENDASE UNA BONITA quin- a en Av. Pedro de Valdivia, espléndido chalet con o sin muebles, por orta o larga temporada, con gran rboleda frutillar y alcachofal y toa clase comodidades. Dirigirse: Pero de Valdivia 1684. 27-O

RRIENDANSE PIEZAS O DEPAR- amento en casa de familia a personas honorables. Alonso Ovalle 826. 28—O

550 PESOS MESUALES, MODERNA casa habitación, amoblada, central, arrendamos. Gal. Alessandri 14-B. 27—O

SE ARRIENDA UNA PIEZA A persona sola. Gay N.o 2504. 27-O

CASA FAMILIA ARRIENDA PIEza, departamento, Bulnes 30. 27-O

$ 230 CASA GRANDE Y COMODA. arriendo barrio muy tranquilo: San Pablo 1738 27-O.

$ 400 ARRIENDASE CASA REFACcionada, cómoda, grande, Carreras 345. Tratar España 148. 3 N.

ARRIENDASE LIBERTAD 551 casa 7 piezas, hall, dependencias, 2 patios, Tratar Almacén Iquique, Estado 87. 27 O

$ 105, LINDAS PIEZAS CON PENsión, Carrión 1530. 27 O

BOX ARRIENDO, LAVADO AUtos. Marín 46. 30 O

ARRIENDO ALMACEN. SAN DIEgo 1735 O-27

ARRIENDASE DOS CASAS REcien construídas toda comodidad, luz, eléctrica baño, Arturo Prat 2293 2295. Tratar Arturo Prat esquina Placer. 28—O

$ 250, ARRIENDASE CASA EN BAjos. Tratar: Unión Americana 576. 29—O

BOXES ARRIENDO, LAVADO AUtos. Marín 46. N.o 1.o

$ 370 ARRIENDASE COMODOS Altos, doce piezas, Recoleta 823, Tratar: Recoleta 736. Oct. 27.

ARRIENDASE COMODAS CASITAS, cinco y seis piezas. Vicuña Mackenna 654. 28-O.

ARRIENDO MAGNIFICA. CASA central, a siete cuadras de la Plaza de Armas, recien pintada, gas luz eléctrica. Llves Amunátegui 870. O-31

$ 60. ARRIENDASE DEPARTAMENto tres piezas patio. San Pablo 4432 27—O

COMODA CASA ARRIENDASE. ROzas 2932 esquina Esperanza. Todo servicio. 27—O

ARRIENDO 1 O 2 PIEZAS A CABAlleros solos. Santa Isabel 341 entre Maestranza y Lira 28—O

SE ARRIENDA UN LOCAL PARA negocio Avenida Matta 1387 27—O

CASITAS NUEVAS CON EXCUSAdo, baño, cocina, baratas, arriéndase. Chacabuco 42-A. 27-A

$ 160 MENSUALMENTE, CASA ESpecial para negocio, bodega, cocinería, carnicería. Al lado gran conventillo. Verla: Bascuñán Guerrero N.o 1245. 28—O

$ 36 MENSUALES PIEZA INTErior, corredor, gran patio, lavadero Verla: Bascuñán Guerrero 1245. 28—O

$140. ARRIENDASE DEPARTAMENto calle 3 piezas Grajales 2356 28 -O

$ 175. CASAS 5 PIEZAS SERVICIO nuevas. Esperanza 455. 27—O

$ 145..200. CASA 4—5 PIEZAS SERvicios nuevas. Rozas 2203. 27—O

$ 175—125. CASA BAJOS 3—4 PIEzas nuesvas. Erasmo Escala 3085. 27—O

$ 8—9. SEMANAL CASITAS INDEpendientes empapeladas. Santa Rosa 1865. 27—O

$ 13.— 17. SEMANAL CASITAS 2 piezas apropiadas negocios. Santa Rosa 1496. 27—O

$ 90. 120. CASA 3—4 PIEZAS ESQ. Santa Rosa 1496. 27—O

SE ARRIENDA CASA NUEVA HAbitaciones y dependencias, baño, luz eléctrica y gas. Santa Elena 967. Entre Coquimbo y Porvenir . 28-O

$ 205. — ARRIENDASE CASA BUEN estado, espléndida fachada, siete piezas, gas, electricidad, dos carros, toda comodidad. San Diego esquina Maule. Llaves, Maule 1072. Tratar dueño, López, Compañía 1223. 27—Oct

$ 335 ARRIENDASE ALTOS CENtrales ,diez habitaciones, fuera servicio, gas y luz eléctrica. Santa Rosa 370. Verla: 2 a 6. Tratar: Santa Rosa 878. 28-Oct.

350 ARRIENDO BAJOS SIN ALTOS 8 piezas, baño, dependencias, dos patios, gallinero, electricidad, media cuadra Vicuña Mackenna, dos Alameda. Tratar: S. Martín 75. 28-O

A EXTRANJERO 2 PIEZAS Y BAño, todo comunicado. Verlas de 3 a 5. Irarrázabal 1820. 27-O

ARRIENDO LOCAL CARNICERIA con útiles y habitación. Maestranza 1556. 28-O.

$ 150 ARRIENDASE CASITA CUAtro piezas, calle Montolín N.o 6, en Providencia al lado tranvía. Tratar: Ejército 551, de 9 a 10 A. M. 28-O

ARRIENDASE LA CASA ALTOS, Delicias 2391. Canon: $ 800, verla de 2 a 4 P .M. 29-O

ARRIENDO ESPLENDIDA CASA piezas y cuatro de servicio, baño con Califont. Libertad 78. Altos llaves y tratar almacén esquina, de 3 a 4. O-2

CASA ALTOS FLAMANTE, PARA poca familia, arriéndase. Dieciocho 730. 27—O

140. 160. 180. ARRIENDASE CASAS luz Fariña 439 interior. O-27

ARRIENDASE CASAS $ 65, FRANklin 1025. O-31

ARRIENDO CASA BARRIO RECOleta, Vera 473. luz eléctrica y gas, prefiero extranjero. Verla y tratar Rosario 918. 27 O

ALMACENES, ARRIENDO ES AV. Recoleta esquina de Dávila. Edificio nuevo de concreto, compuestos le muchos almacenes. Situación muy comercial, quedando pocos por arrendar. Canon $ 150 a $ 200 mensuales. Tratar: Recoleta N.o 406. 27-O

ARRIENDO CASA RECIEN TERminada, Lira 1350. Prefiero extranjero, verla y tratar Rosario 918. 27 O

GRAN CASA, COCHRANE 130, bajos, arriendo para el 1.o de Noviembre. Consta de diez piezas y demás dependencias. Canon $ 750. Tratar con sus dueños. Casa E. Turri, Huérfanos 955. 27-O

ARRIENDASE ALTO 4 GRANDES piezas elegantes recién refaccionaos. Canon $ 160. Domeyko 2105. Tratar. Benavente 665. 27-O

ARRIENDO PIEZA CON SIN MUEbles. Santa Rosa 203. O 27

CASA MUY CENTRAL ARRIENDAse, calle Lira 40. Tiene diez dormitorios con baños, luz eléctrica, gas. Tratar: Merced 584. O 30

CASAS NUEVAS, $ 375, CALLE Carmen 1049. Tratar: Copiapó 574. O 30

$ 440 ARRIENDO CASA LIMPIA, 10 piezas, 6 dependencias, 2 patios, galerías. Tratar, verla: Moneda 2870 O 27

ARRIENDO CASAS RECIEN REfacionadas. Santa Victoria 560 Casi esquina Carmen. 27-O

ESQUINA MUY COMERCIAL Y LOcal apropiado industria, taller arriéndase. Domeyko 2010. 27—O

ARRIENDO DEP. 2 PIEZAS PERSOnas sin niño. B. Vista 0823. 28-O

ARRIENDO MUY CENTRAL ONCE piezas tres patios. Tratar Prat 84 O-27

PIEZA CON LUZ A PERSONA SOla. Lacunza 1535. O-27

ARRIENDO DEPARTAMENTO PIEzas sin muebles buena pensión. Santa Rosa 334. O-27

SE ARRIENDA DOS PIEZAS grandes en altos a matrimonios o personas solas en casa particular. Eyzaguirre 1148. 28 O

SE ARRIENDA UN FRUTILLAR con fruta madura. Maule 146. 28 O

$ 110 DEPARTAMENTO TRES PIEzas nuevas, cocina, arriendo. Conferencia 1867. O-27

ARRIENDO UNA O DOS PIEZAS amueb'adas con o sin pensión. Esperanza 6, altos. O-27

SE ARRIENDA UN BUEN LOCAL para negocio. Franklin 863. 29 O

ARRIENDO 300 PESOS, A POCA familia, casa seis habitaciones y servicio, Granado 540. 27 O

OFREZCO DEPARTAMENTO TRES piezas y salón calle, altos, Serrano 637. 27 O

$ 230, ARRIENDASE CASA BAJOS, sin altos, 7 piezas, dos patios, servicios, electricidad. Dista cuatro cuadras del centro, en Cóndor 737. 27 O

$ 90, 110 ARRIENDANSE CASAS aseadas en cité higiénica, electricidad. Distan tres cuadras del centro, en San Francisco 328. 27 O

CASA DECENTE, NUEVA, TODO servicio, $ 100, Ecuador 4401. 27 O

$ 300 ARRIENDO COMODA CASA en altos, siete piezas, a 20 metros carros Club Hípico. Av. Beaucheff 959 30 O

$ 330, CASA BAJOS, TODO CONfort, siete piezas, Av. Beaucheff 957. 30 O

$ 120, CASA TRES PIEZAS Y SERvicios, electricidad, calle Almagro. Villa Amalia. 27 O

FAMILIA ARRIENDA DEPARTAmento, San Francisco 805. 28 O

ARRIENDO DEPARTAMENTO COmedo, barato, tratar Recoleta 838 27 O

$ 240 ARRIENDASE CASA GRANde 7 piezas, dos patios, luz eléctrica y dependencias, próxima carros Matadero y Ovalle. Lord Cochrane 1846. 27 O

ARRIENDO CASA BAJOS NUEVA 6 piezas, toda comodidad. Molina 417. 30—Oct

ARRIENDO UN LOCAL Y DEPARtamento independiente en casa familia respetable. Catedral 3040. 31—Oct.

ALHAJAS

NOVIOS: ARGOLLAS ORO 18 y 14 kilates, ofrece. Relojería Sportman. 30 pesos par. San Diego 780. O 27

COMPRA-VENTA VARIAS

MANIQUIES ORTEGA. NUEVOS modelos, rebajados de precio. Fábrica: Rosas 1869. 1.o—N

PESOS HASTA 1917, CHAUCHAS hasta 1919 compro, pago el más alto premio en plaza. Maestranza 392. Nov.-4

EXCUSADOS IMPORTADOS REAlizamos, Chacabuco 5. 5 Nov.

EXCUSADOS IMPORTADOS REAlizamos. Chacabuco 5. N-7

CALENTADORES RICA CLASE Fábrica Chacabuco 5. N-7

LAVAPLATOS GRAN BARATURA, Fábrica Chacabuco 5. N-7

BAÑOS, GRAN BARATURA, FABRIca Chacabuco 5. N-7

PESOS 1915-1917 CHAUCHAS PLAta, dieces, cincos, pago alto premio desde hoy. — San Diego 1245. Mercería Castilla. 14-Nov.

INSTALACIONES DE BOTICA compro de oportunidad. Delicias 2595 altos. 27-O

CAMAS LITRE, PALOS PARA MAzas, carreta, carretela, vendo Maestranza 954. 27—O

VENDESE ARMAZON Y MOSTRAdor de almacén. Lastra esquina Maruri. O-27

PAPAS DE PRIMERA LLEGADAS de Cunaco, cazuelas y amarillas $ 12 50 saco, ofrece a domicilio. Bodega Melipilla. San Diego 1276. Teléfono 237. Matadero. 27—O

BOLSON ORO, COMPRASE DE ocasión. Casilla 1175. 27—Oct.

OCASION: VENDO ESTANTERIA para almacén chico y lavatorio de patente. Providencia 1249. 27 O

PAJA VENDO 8 MIL COLIZAS ENtrega inmediata. Irarrázaval 33. 27-O

COCINA ECONOMICA DOVER, REgular tamaño, vendo. Gorbea 2757. Oct. 28

PESOS FUERTES, CHAUCHAS compra Joyería Mella.—30 San Antonio 30. 1.o—N

VENDO FONDO ASFALTADOR. ANdes 3020. 27—O

OCASION VENDO CAJA FIERRO, importada y baño fierro enlozado. Molina 558 27—Oct.

ROMANAS, 500, 300, 120 k. BALANzas 3, 4 k. Vende barato. Fundición Fábrica de Romanas y Balanzas. —Bulnes 216. 28—O.

SE VENDE UN MOSTRADOR Y una vidriera. Carmen 42. 27 O

VENDO LUSTRIN PERFECTO EStado, Maestranza 1471. 27 O

POR AUSENTARME VENDO INStalación estilo inglés y toda clase de útiles para bar. Mampara cuatro hojas. San Pablo 1906. 27 O

SE VENDE UNA CARGA LECHEra y tarros chicos.—Calle Antofagasta 3068. 28—O

ESCOBAS $ 13 DOCENA Y ARMAzón vendo. Portales 3135. O-27

VENDO INSTALACION ABARROtes con derecho a la posesión, muy buena situación Martínez de Roza 3001. Almacén Monserrat. O-27

LAVAPLATOS $ 25; BAÑITOS 10; pailas 4; baldes 3.50; regaderas 2.50; jardineras 1.50; recipientes 8; tarros basura 7; lámparas carburo 5; Fortuño y Patri. Bandera 618. 31 O

CARBON SOL, 5 SACOS $ 18 DOmicilio. Fortuño y Patri. Bandera 618. 31 O

COCINA GAS IMPORTADA, TRES hornos, cuatro platos, garantida, vendo. Moneda 1467. O 27

COMPRO ACCIONES DE GAS DE Santiago. Prat 84. O-27

VENDO UNA INSTALACION COMpleta para negocio abarrote y varios útiles. Avenida Chile 260. O-27

PESOS 1915-1917 PAGO 80% PREmio; chauchas 0.5, 70 y 80%; 0.45, 16 ojo; sencillas 7 ojo. San Diego 1245. Mercería Castilla. N-14

VENDO ESTANTERIAS MOSTRAdores y vidrieras paar tienda o paquetería con o sin derecho al local Diez de Julio 233. 28-O

CONDOR, BONITO EJEMPLAR, véndese, Sotomayor 65. 28 O

PAPAS, PAPAS AMARILLAS SAnitra $ 12 saco realizo. San Pablo 1983. 27 O

BILLAR MUY BUENO VENDO DE ocasión y 40 sillas a $ 4 cada una. Franklin 1370. O-28

JABONEROS O INDUSTRIALES, Aceite de ballena, clase A, N.o 1, vendo barato. San Diego 1354. 28-O

ESCOPETA 2 CAÑONES VENDO ocasión. Bulnes 762, Casa 7.

CON BAÑO INSTALADO $ 350 REcién terminadas, hermosas casas, Bellavista 0631. Tratar: Agustinas 1308.

VENDO BILLARES IMPORTADOS, Copiapó 1474. 28 O

VENDO FLAMANTE BALANZA calculadora especial para carnicería. Verla y tratar: Carnicería, Alameda Portales esquina Maipú.

COMPRA - VENTA NEGOCIOS

SE VENDE BAR RESTAURANT de gran porvenir en situación central de Santiago. Cinco años de contrato Tratar: casilla 3523. O-29

SE VENDE BUENA CARNICERIA San Martín 811. O-28

VENDESE ABARROTES, REGALAdo, sólo 250. Viaje Norte. Delicia 3479. 28—O

VENDO NEGOCIO ABARROTES, poco capital, rodeado conventillos. Nataniel 829. 27—O

VENDO CIGARRERIA, LUSTRIN, San Diego 788. Club Demócrata. 29—O

SE VENDE UN DEPOSITO, EN 500 pesos. Antonio Varas 87-B. 27—O

$ 1,600 VENDESE NEGOCITO MEnestras, espléndida situación, mitad de precio, por viaje, urgentísimo. Huemul 472. 27 O

VENDESE ABARROTES REGALAdo, solo 2,500. Viaje Norte. Delicias 3479. 28—O

EMPORIO - ALMACEN, VENDO, precios bajos. Delicias 491-299. 9—Oct.

VENDO CIGARRERIA 700 PESOS Carmen 7. O-28

COMPRO NEGOCIO ABARROTES Capital 20 a 25,000 o arriendo local para instalarlo en barrio populoso y comercial. Dirigirse a D. P.. Correo Central. O-27

TALLER ZAPATERO VENDO $ 450. Cóndor 1084. O-27

DE OCASION VENDO NEGOCIO abarrotes y billar importado (canon bajo). Conferencia 1102. 27-O

POR NO PODERLO ATENDER vendo negocio abarrotes, poco capital, arriendo barato. Santa Rosa 192, esquina Tarapacá. 27-O

INDUSTRIA ALEMANA FACIL muy lucrativa, véndese. Datos Cochane 1451. 31—O.

SE VENDE UN NEGOCIO CON POco capital, esquina de mucho porvenir por no poder atenderlo. Sierra Bella 1402, esquina de Victoria. O-28

HABIENDO COMPRADO AL CONtado el almacén de Amaro Vergara en San Diego 1696, no respondo por cuentas pasados tres días desde esta fecha. José Dossetto B. Octubre 26 1924. 28 O

VENDO BAR Y PENSION A PRUEba. Santa Isabel 0307. 28-O

FABRICA ESCOBAS MUY ACREditada, vendo, tratar: Bulnes 239. O-28

VENDO PEQUEÑA FRUTERIA, verdulería poco capital, muy central. Compañía 1655. 27—O

VENDO LAVANDERIA ACREDITAda por ausentarse su dueño del país buena clientela poco capital tratar Herrera 570 28—O

HABIENDO COMPRADO EL NEgocio de abarrotes, Nataniel 1796, de Laudovico Gais, y de doña Mercedes Martínez v. de Aríspide, no respondo por ninguna cuenta después de tres días de esta fecha. — J. Cembrano. 28-O

ALMACEN VENDO, VENTA $ 200 diario. Bien situado, con anexo licores. Camilo Henríquez 672. 2—Nov.

ALMACEN ABARROTES, SITUAción inmejorable, poco capital, véndese.—Agustinas 2049. 27—O

NEGOCIO INDUSTRIAL DE Grandes utilidades, con clientela segura, sin alternativas de ninguna especie, se vende a precio de inventario castigado, y con materias primas a menor precio que en plaza. Datos dará su dueño. Casilla 1329. 27-O

NEGOCIO DE ABARROTES VENDO de oportunidad o permuto por propiedad, capital más o menos $ 20,000, vende diariamente $ 300. Borja 199. O-28

SE VENDE LA ANTIGUA FOTOgrafía América. Delicias 3081. O-27

HABIENDO COMPRADO AL SEñor Eleuterio Quiñones el negocio de abarrotes situado en la calle Nataniel 1201, no respondo por cuenta ninguna durante tres días O-29

BODEGA FRUTOS DEL PAIS VENdese. Buena situación. Av. Matta 1165. O 29

VENDO NEGOCITO MENESTRAS Juan Vicuña 1419. O 29

ESPLENDIDA CARNICERIA VENdo urgente, por viaje Argentina. Tratar: Santa Filomena 501. De dos a seis tarde. O—30

HABIENDO COMPRADO EL NEGOcio de carnicería, calle Madrid esq. V. Manuel, de don Santiago Duque Pizarro, no respondo por ninguna cuenta después de tres días de esta fecha.—Marino Morelli. O—29

SE VENDE UN NEGOCITO POCO capital. Alonso Ovalle N.o 1235. O—28

VENDO ALMACEN ESQUINA SIN competencia poco capital, existencia gusto comprador, arriendo barato. Sazié 2690.

OCASION VENDO NEGOCIO MEnestras, poco capital, espléndido porvenir. Nataniel 765. O-28

VENDO NEGOCITO POCO CAPItal con anexo licores. San Francisco 1753.

SE VENDE FRUTERIA Y VERDUlería, por no poderla atender. San Diego 232.

VENDO CASA PENSION, CON BEbidas a sus huéspedes, buena clientela. Nataniel 779. 29-O

VENDO ALMACEN DE MENEStras por no poderlo atender, Manuel Rodríguez 1010. 29-O

VENDO MI ACREDITADO BAR Restaurant clasificado en 2.ª categoría, por no poder atender. Bandera 771.

BODEGA FRUTOS PAIS, LA MEjor situación San Pablo 1993 esquina Brasil. 28 O

BODEGA FRUTOS DEL PAIS, vendo arriendo, Regalado. San Pablo 1993. 28 O

CARNICERIA OCASION VENDO. Libertad 21-C. 28-O

PENSION VENDO, MUY BARATA San Pablo 2464. 29 O

CASA PENSION VENDO POR ENfermedad, buena situación libre 200 metros. Tratar: Bascuñán 135. 29-O

SE VENDE UN ALMACEN CON derecho a arriendo muy barato. Bascuñán 1425. 29-O

DIVERSOS

TRANSFERENCIA DE MARCA DE Fábrica. Por escritura pública otorgada en Valparaíso el 1.o de Setiembre 1924, ante el Notario Público y de Hacienda, señor Salvador Allende, transfirió el señor Amadeo Simonelli a la Compañía Industrial la Marca de Fábrica "Bandera Americana" para aceite de comer. 3—Nov.

¡¡ZAPATEROS!! SUELAS, DEScarnes, cabritillas, box-calf y badanas realiza la suelería El Cóndor. San Pablo entre Herrera y Maipú. 29 O

FOTOGRAFIA LAS ROSAS. SE trasladó a su nuevo local, Rosas 921, casi esquina con 21 de Mayo. Trabaja los Domingos y festivos. Atendida por su dueño. O 28

MIGUEL SOKOLOWSKY NO RESponde por deudas del señor José Carmona, por cigarrería San Diego 188, pasando tres días de fecha.— Octubre 25. O 28

COPIAS A MANO SE HACEN, Av. Matta 98 (almacén). O—2

INSTRUCCION

LICEO SANTIAGO, GALVEZ 154, teléfono 704. Preparatorias, Kindergarten, humanidades. Internos, medio pupilos, externos. Cursos repaso Pídase prospectos. Oct. 30

ACADEMIA ROYAL, ENSEÑANZA especial, 20 alumnos diariamente Gálvez 154 teléfono 704. Oct. 30

INSTITUTO "PINOCHET LE Brun", Huérfanos 1657. Cursos orales, comerciales. Enseñanza correspondencia. 1.o-D

INSTITUTO PINOCHET LE Brun. Huérfanos 1657. Cursos orales comerciales. Enseñanza correspondencia. 15-N

ESTUDIANTE DE INGEIERIA competente, en geometría álgebra y química, hace repasos. S. R. A Casill . 1611. 27-O

$ 3. MENSUALES ENSEÑANZA rápida escritura a máquina. Ricardo Santa Cruz 757. 27—O

EXAMENES HUMANIDADES, PREparan conocidos profesores Estado. Instituto Comercial. Agustinas 1060.

NECESITO NORMALISTA, PREfiero domiciliada cerca Maestranza 980. 0-29

PREPARASE CASTELLANO, MAtemáticas Historia. Delicias 2668. 28-O

HOTELES Y PENSIONES

ARRIENDO MAGNIFICAS PIEZAS con pensión, buena instalación de baño, luz eléctrica. Olivares 1652 entre Castro y Dieciocho. 31-O

ARRIENDASE CON PENSION magníficas piezas a matrimonios o jóvenes. Baños frío y caliente. Olivares 1652, entre Castro y Dieciocho. 31 O

ARRIENDO PIEZA CALLE CON pensión. Prat 187. 25—O

CASA DE RESIDENCIA IMPERIAL Comida espléndida, estilo familiar, elegantes dormitorios, casa tranquila, elegancia, confort, teléfono 3453 Moneda 977, esquina Ahumada. 28-O

ARRIENDA PIEZA O DEPARTAmento, con o sin pensión. Manuel Rodríguez 149.

ALAMEDA 975, PIEZA AMOBLAdas, pensión caballeros honorables 31-O

ARRIENDO CON PENSION PIEZAS a matrimonios, o caballeros. Catedral 2679. O-31

ALAMEDA 975 PIEZAS AMOBLAdas pesión caballeros honorables. O-31

FAMILIA OFRECE PIEZA CON balcones y espléndida pensión para matrimonio o caballeros. Amunátegui 888. 2—Nov

LINDAS PIEZAS, PENSION, Ofrece, casa familia. San Francisco 213. 27-O

ARRIENDASE EN CASA FRANCEsa piezas con pensión. Comida familia. Puente 646. 27-O

CASA HONORABLE PROPORCIOna pieza pensión. Prat 226. 28-O

ARRIENDASE PIEZA CON PENsión caballeros honorables. Santa Rosa 219. 27—O

ARRIENDO BUENAS PIEZAS, CON o sin pensión. Dardignac 147. 27—O

FAMILIA HONORABLE ARRIENda pieza con pensión a matrimonio o persona sola. Rosas 2357. 28-O

ALAMEDA 1621, RESIDENCIA FAmilia, pieza balcón, pensión, a personas honorables. 27-O

CENTRALISIMO, FAMILIA OFREce departamentos con sin pensión. Santo Domingo 686 27—O

OFREZCO PIEZA Y PENSION A matrimonios o jóvenes ocupados. — Brasil 66. O-27

CASA FAMILIA PIEZA CALLE A matrimonio, caballeros, buena pensión, teléfono, etc. San Antonio 128. 28 O

PIEZAS CON PENSION, CONDOR 1312. 28 O

ARRIENO MEDIO LOCAL EXCElente posición. Bascuñán 73. 27-O

SE DA PENSION A DOMICILIO Y se arriendan piezas con pensión. Andrés Bello 753. 27-O

CASA RESIDENCIAL FERRANDO. Estado 75, Teléfono 3705. Regio departamento amoblado, para matrimonio, dormitorios, salita, baño privado, con excelente comida. 27-O

ARRIENDO PIEZA AMOBLADA. balcones calle, con pensión. Marcoleta 545. 27—O

A MATRIMONIO O JOVENES HOnorables, arriéndase departamento. Excelente pensión. Precio módico. Grajales 2340. 27—Oct

920 RIQUELME, DEPARTAMENTO piezas sin con pensión, 110, amobladas 140. 28 O

FAMILIA DA PENSION, PIEZAS balcón, Prat 306. 28 O

CASA PARTICULAR ARRIENDA departamento o piezas balcón calle con o sin pensión. Gay 2593 esq. Molina. 27—O

CASA PENSION VENDO POR ENfermedad, buena situación, libre 200 metros. Tratar: Bascuñán 135. O-28

FAMILIA HONORABLE ARRIENda departamento pensión, matrimonios, caballeros honorables. — Precios módicos. Molina 84. 27-O

ARRIENDO PIEZAS CON O SIN pensión a jóvenes solos. Unión Americana 34 A. 29-O

SE DA PENSION CON PIEZA DE mesa y a domicilio. Romero 2823. 27-O.

ARRIENDASE BUENA PIEZA, pensión, precio módico. Libertad 92. O-27

PIEZA PENSION OFRECESE CIENfuegos 50. O-28

CASA PARTICULAR OFRECE pensión a domicilio, precios módicos. Nuble 768. N-1.o

EN CASA FRANCESA SE ARRIENda una pieza a caballero no hay pensionistas. Catedral 3217. O-28

CASA RESIDENCIAL PARA FAmilias, 3 cuadras Plaza. Disponibles piezas, departamentos a matrimonios. Buena comida. Aseo, confort Precios convenientes. San Antonio 735. 29—O

A PERSONAS HONORABLES CON buenas referencias y sin niños ofrézcoles pensión completa. Providencia 973. 27-O

SEIS CUADRAS PLAZA, PIEZAS, pensión. Avenida Borgoño 135, barrio Independencia.

CASA SERIA ARRIENDA PIEZA pensión personas honorables. Santa Rosa 328. O—27

100 EXCELENTE PENSION PIEza amueblada, frente Estación Mapocho Artesanos 999.

ESPLENDIDAS PIEZAS PENSION, calle interior. Moneda 1324.

PENSION, PIEZA AMOBLADA, balcón, desde 130, diario 7. Morandé 791. O-31

SAN DIEGO 79, UN PASO DEL centro, arriendo pieza, departamento con pensión. 29—O

PIEZAS CON O SIN PENSION arriendo, Tarapacá 1019, al llegar a Prat.

PENSION RESIDENCIAL, SAN Diego 110. Precios módicos. Piezas amobladas, pensión. 29 O

MATRIMONIO DESEA PIEZA central amoblada, calle, sin pensión; casa honorable, indíquese precio Low, casilla 1932. 28 O

JUDICIALES

QUIEBRA ONDATEGUI Y MATUrana.—Por auto de 2 del presente mes, dictado por el señor juez del 5.o Juzgado, se ha declarado en quiebra a los comerciantes de esta plaza Lorenzo Ondategu y Benito Maturana; se ha nombrado síndico provisional a don Abel Celis y se ha fijado para la primera junta el 26 de Diciembre, a las 10 A. M.— El Secretario. O-27

TERCER JUZGADO DECLARO EN quiebra a la Sociedad Bendack y Cía. y á sus socios Antonio y Expedito Bendack. Se nombró síndico provisional a Raúl Kinast. Se cita para la primera junta el 27 de Octubre a las 3 P. M. — El Secretario. 27-O

RAFAEL BORRAS.—QUIEBRA — Por decreto de 8 de Setiembre último, del Juez Letrado don Fernando Santa María, se ha declarado en quiebra al comerciante don Rafael Borrás. Se nombró Síndico provisional a don José Arce Venegas; y se ha fijado para la primera junta de acreedores el 24 de Noviembre próximo a las 11 A. M. — El Secretario. 22 Nov.

REMATE.— POR ACUERDO DE los herederos de don Isidoro Lecaros, el 27 de Octubre, a las 10.30 de la mañana, se rematará en la oficina del compromisario, señor Misael Pradenas Aliaga, un sitio de 2,000 varas, ubicado en la manzana N.o 97 del Plano General de la Población Buenos Aires. Principiará por el mínimum de $ 7,000, debiendo pagarse el precio al contado. Demás bases y antecedentes, en el estudio del compromisario. Teatinos 436. — El Actuario. 27-O

POR RESOLUCION DEL SEÑOR juez del 4.o Juzgado Civil, se ha declarado en quiebra a la Sociedad Luis Flores, García y Cía. Se nombró síndico provisional a don Roberto Yávar. Se fijó para la primera Junta de Acreedores, el día 28 de Noviembre próximo, a las 11 A. M.— El secretario. 28—N

CONCURSO ANSALDO.—A SOLIcitud del fallido se cita a junta general de acreedores para el día 27 de Noviembre próximo a las 11 A. M. para discutir las proposiciones del convenio presentadas por éste. La reunión tendrá lugar en la secretaría del 4.o Juzgado Civil ante el Juez don Fernando Santa María —El secretario. 23-N

POR AUTO DE 13 DE OCTUBRE, expedido por el Primer Juzgado Civil de Santiago, se amplió el decreto de posesión efectiva de herencia de doña Concepción Borne de Hurtado, a sus hijos legítimos doña Blanca, doña Emma, doña Elena y don Jorge Olivos Borne sin perjuicio de los derechos de los herederos testamentarios don Adolfo Hurtado Olivos y don René Hurtado Borne, a quienes se había concedido dicha posesión efectiva por auto del mismo Juzgado, el 26 de Agosto último. — El Secretario. 3 N.

REQUERIMIENTO.—EN EL JUIcio ejecutivo que sigue don Juan Dupat contra don Arturo Wentwoth White y su fiador y co-deudor solidario, don Lorenzo García, ante el tercer juzgado, a fin de que se le pague la suma de treinta y un mil ochocientos pesos, intereses y costas que dichos señores reconocieron deberle al señor Duprat en la escritura de doce de Enero del presente año ante el notario don Luis Cousiño Talavera, se ha ordenado requerir a los deudores y trabar embargo en bienes equivalentes, haciendo entrega de ellos al depositario don José Luis Cárcamo, si no efectuaren el pago. En consecuencia, requiero a los señores Arturo Wentwoth White y Lorenzo García, por el presente aviso, para que efectúen dicho pago, y en caso que no lo verificasen, trabo embargo en los lotes de terrenos, ubicados en la Población San Diego de este departamento, y que se individualizan en la escritura de mutuo de 12 de Enero corriente año. Hago saber a los ejecutados que tienen cuatro días para deducir oposición a la ejecución.—Santiago, 15 de Setiembre de 1924.—El secretario.

NOTIFICACION.— DON PEDRO N. Montenegro, abogado, Bandera 287, domiciliado en juicio de desposeimiento y pide se notifique a Osman del Solar, Manuel Trujillo, Juan Esteban Alarcón y Miguel Moncho, cuyas profesiones y domicilios ignora, para que dentro del décimo día le paguen la deuda que contrajo a su favor don Cornelio 2.o Aravena por escritura de 9 de Agosto de 1913, ante Márquez de la Plata, o le abandonen ante el Juzgado las siguientes propiedades de las que son terceros poseedores los demandados y que están afectas hipotecariamente al pago de la obligación, como parte que son de la manzana E. del plano de la Villa Santa Ana; propiedad inscrita a fs. 1597, N.o 3167, año 1914; propiedad de fs. 1521, N.o 1359, año 1915; propiedad inscrita a fs. 822 N.o 1587, año 1916, y propiedad inscrita a fs. 626, N.o 1375, año 1915. Por resolución de dos del presente, se ordenó hacer la notificación pedida; y por auto del día veinto, se decretó que dicha notificación se practicara mediante avisos en "El Diario Oficial" y en otro cualquiera de la localidad. La causa tiene el N.o 38,320 y se señaló a los demandados el plazo de diez días para fijar domicilio urbano, bajo apercibimiento de hacérseles por el estado las notificaciones del juicio. El expediente se tramita ante el juez del primer juzgado civil, secretaría del infrascrito.— M. J. Lira. Secretario. 29—O

Pectoral Bor

CALMA LOS ACC

CONV

MUSIC

HIMNO DEL BOY publicado, San Pa

MAQUIN

CAJA REGISTRAD vendo, tres cajones fanos 1057.

CAJA REGISTRADOR dos cajones ocasió nos 1057.

CAJA REGISTRADOR ocasión Huérfanos

CAJA REGISTRADOR vendo ocasión, $ 1057.

MAQUINAS ESCRI vendo, Huérfanos

MAQUINAS ESCRI vendo Huérfanos

MAQUINAS ESCRI con grandes facilid fanos 1057.

MAQUINAS ESCRI Rémington portátil Huérfanos 1057.

MAQUINAS ESCRI tal, es la más mode facilidades pago, Hu

MAQUINAS CALCUL dos precios ocasión fanos 1057.

MAQUINAS COMP lleres Continental, Huérfanos 1057.

CINTAS PARA MAQ cribir, de hilo y se mancha. Huérfanos

MAQUINAS SUMADOR sión Huérfanos 1057.

A DELICIAS 2215 DI do necesite vender, nas de ocasión.

MOTOR A GAS POR renta a cincuenta c garantido compro de girse por carta a G Curicó, Casilla 2

SIERRA, HUINCHA buen estado compr Matta 550.

MAQUINA SINGER, estado bobina, cinco sión, vendo Av. Bra

VENDO OCASION LI na, Singer, cuatro caj

DE OCASION VEND quinas registradoras

COMPRAMOS SIERR chica en buen estado ta 550.

A DELICIAS 2215, DI do necesite vender, nas de ocasión.

SE VENDE UNA M ca heladera con algu zaguirre 1045.

SE VENDE MOTOR rriente continua de Francisco 1097.

MAQUINAS DE CO anafes, sopletes, cale tines a parafina y rios, agujas, repuestos cial composturas.— San Diego 469.

GUILLOTINA, CARTON sa de imprimir, folle buen estado, vendo.

VENDO TORNO ME Matta 905.

VENDO PRENSA BAL Matta 905.

MAQUINA SINGER do, compro, Dieciocho

MAQUINARIA AGRICO todas industrias, tra leas y herramientas, das. Chacabuco

MATERIALES CONSTR

PLANCHAS TECHO, viejos sacos pequeños tidas compro. Escribir 1940.

TECHO ACANALADO es el más barato y de Su duración es indef mos pedidos de prov 140 oficina 4. Santiago.

REJAS, PUERTAS, postigos de fierro, de. San Francisco

FIERRO GALVANIZADO cho. Líquido, 800 dimensiones Compañía

VIGAS DOBLE T. tros de altura, se neces cortos. Ofertas: a casilla

CEMENTO, ATLAS, salcos, tubos de cemen de diámetro, gradas ra 715. Teléfono 208,

$ 18 EL CIENTO VEN llos, composición Franklin 550.

¡CONSTRUCTORES! chen: tapa álamo, la tiago, $ 5.20 la carga, gas; vigas, 8 varas, 6 varas, $ 3,50; suples tados de tabla, $ 6 tablas roble, 1" a 10", ña Mackenna 1124.

LADRILLOS MURALL Miraflores 464.

PUERTAS, VENTANAS ras, parquet, galerías, El Progreso. Sotomayor

CLAVOS HERRAE cibió. Rosas 961.

ALAMBRE FARDO vendo hasta diez go 1245.

SE VENDE UN FONDO ja de fierro. San P

CAÑERIA GALV gra, desde 1/8 Chacabuco 559.

lquitrol Champú 18.

ortifica las raíces del pelo y termina con la caspa.

MEDICINA

ONORREAS, SIFILIS, IMPOTENia. Debilidad vital, en ambos sexos uración radical rápida. Procedimienos modernos. Facilidades de pago onsultas gratis, de 9 a 11 3|4 A. M. de 2 a 6 3|4 P. M. Atiendo enfernos de provincias y por corresponel doctor Julio Lefévre M. — San tencia. Clínica y Laboratorio Médico ntonio 41. altos. Santiago 27-Oct

ISMOLAN ES EL MEJOR REMElio para la impotencia, debilidad exual, neurastenia. En venta: Daue y Cía., Botica del Indio. 7-N.

NFERMOS ESTOMAGO, ACIDEZ, ispepsia, debilidad y úlceras; riñones, hígado, vegiga e intestinos, sanarán con "Té Araucana". Valor 3; provincias, $ 3.50. Bandera 140. ficina 4. Santiago. 30 O

ERAPICO.— Delicias 2595.— Tratamientos elecromédicos según últimos adelantos urar reumatismo, parálisis, debiliad nerviosa, neurastenia, impotenia, insomnios, afección próstata onsultas gratis: 2 a 5. Servicio domiciliario, de 9 a 12 A. M. Atención graduado. N—7

OLICLINICO PARA PERSONAS decentes, de modesta renta; gonorrea, sífilis, impotencia, prostatitis, crónica, en ambos sexos, Curación radical. Inyecciones. De 9 a 12. 7 a P. M. Mapocho 2776. O-29

LINICA MUY BIEN ATENDIDA. avados, curaciones o inyecciones inravenosas con medicamento, $ 100. Mapocho 2776. O-30

¡VICTIMAS DE LA IMPOTENCIA debilidad sexual!! Tomad Cápsulas Bienhechoras del gran profesor Sherjakoff. 27-O

GONORREAS , AUNQUE ANTIguas, estrechez, orquitis, curan radialmente Glóbulos Pérsicos. Boticas surtidas. 28-O.

¡¡ENFERMOS!! PERSONAS AGOadas física y mentalmente, nerviosas, neurasténicas, cansancio cerebral, anemia, raquitismo, impotencia, insomnios. El mejor tónico, Cerebrol. Boticas surtidas. 28-O

SANGRE SECA PARA AVES, HUEso molido, conchuela, semillas importadas, vende Morandé 720. 28—Oct.

CLINICA DENTAL DELICIAS 830 Nuevamente funciona la sección económica conveniente personas no puedan gastar mucho. O-27

MUEBLES

PIANO Y PIANOLA VENDO SErrano 449. 3 D

COMPRO MENAJES CASA, TODA clase de muebles sueltos, pianos, victrolas, plaqu[illegible]najas de todas clases. San Diego 460. El Aguila. 28 N

MUEBLES OFRECEMOS CUALquier estilo, precios muy ventajosos. Entrega inmediata, grandes facilidades pago. Consulte nuestras condiciones. Fábrica Sociedad Nacional de Muebles [illegible] Copiapó 1050. Entre [illegible] Nov. 12

MUEBLES DORMITORIOS, COMEdores, salones escritorios, variedades de todos estilos, especialmente roble americano a precios bajísimos. Presupuestos gratis. Facilidades de pago. Antes de comprar venga consultar precios en Fábrica Nacional de Muebles. Serrano 398. 31-O

VICTROLA "VICTOR" Y DISCOS desde $ 4 vende. San Pablo 2215. 31-O

OCASION: VENDO 4 SILLAS DORAdas. Rosas 2653. 27—O

VENDO MESON SASTRE, DELIcias, 518. 27-O

ROPERO CON ESPEJO, SEIS SIllas cuero, catre $ 150, y un aparador, vendo ocasión. Arturo Prat 136.

COMPONGO VICTROLAS Y MAquinas de escribir. Franklin 1026

PIANO ESTUDIO, QUINIENTOS pesos, vendo, San Ignacio 245. 29—O

VENDO VICTROLA VICTOR MODElo chico, Bascuñán Guerrero 229.

VENDO UN BUEN CATRE CON sommiers nuevo para matrimonio. Tratar Matucana 1373 27—O

SOMMIERS, MARQUESAS Y COLchones, composturas y tomo medidas a domicilio. San Pablo 2165. 27O

BUEN PIANO ESTUDIO VENDO, Molina 171. 27-O

AUTOPIANO, NUEVO, VICTRIOLA flamante, vendo: San Martín 539. 29-O.

PIANO DE ESTUDIO VENDO GRAN ocasión, Santa Elena 840. 29-O

PIANO DE COLA VENDO DE Ocasión, San Ignacio 349. 29-O.

SE VENDE PIANO ALEMAN MARca Seiler. Y otras cosas. San Isidro 746. O-27

VENDO CATRE BRONCE COLchón, máquina Singer mano, flamante. Rosas 1685. 27 O

COMPRO PIANO DE ESTUDIO. San Vicente 835. O-27

PIANO WINKELMANN VENDESE barato. Nueva Andrés Bello 779, esquina Purísima. O-28

SE VENDEN VARIOS AMOBLADOS de mimbre de diferente forma, se dan al precio más reducido, por tener poco espacio el taller. Juego desde 75 pesos; firme y elegante. Avenida Irarrázaval 1198. 27—O

MUEBLES COMEDOR, MODERNOS sillas cueros, véndese. Cueto 256.

OCASION VENDO 4 SILLAS DOradas, Rosas 2653, O-27

COMPRO PIANO A PARTICULAR. Indicar marca. Miraflores 571.

SE VENDE MUEBLES DE COMEdor completo, cocina económica y baño, y varios útiles de salón. Calle Jofré 364. O-31

AMOBLADO MOUQUET VENDO, Delicias 1869. 28-O

VENDO PIANO ESTUDIO, SANTA Rosa 225. 28—O

VENDO HOY URGENTE SALON seda, amoblado comedor, aparador suelto, alfombra, cocina, plantas, Catedral 2643.

NOVIOS! LINDO PAR CATRES bronce, colchones, rico autopiano, amoblado salón, alfombra escritorio, cortina, lámparas eléctricas vendo baratísimo por viaje. San Ignacio 163.

PEINADOR Y VELADOR ESTILO inglés con incrustaciones bronce y mármol negro, vendo muy barato. Arturo Prat 136.

PIANO ESTUDIO ARMADURA MEtálica perfecto estado realizo. Gorbea 2751. 29-O

OCUPACIONES (OFRECEN)

OFICINISTAS Y EMPLEADOS DE COMERCIO

CAJERA SE NECESITA, INUTIL presentarse sin saber hablar inglés u otro idioma. — Savoy Hotel. 28-O

JOVEN PARA MOSTRADOR NECEsitase. San Diego 530, Panadería cama adentro. 27—O

SE NECESITA EMPLEADO JOVEN en casa extranjera. Maestranza 148 28—O

PRENSISTAS DE PEDAL COMPEtentes necesítanse. San Diego 55. 27-O

NECESITO JOVEN ACTIVO PARA vendedor artículos escritorio, con buenas recomendaciones. San Pablo 2530. O-27

JOVEN PARA OFICINA PREFIErese con estudios. Instituto Comercial. Santo Domingo 3677.

PRENSISTA NECESITA. SANTO Domingo 684.

NECESITO EMPLEADO PARA mostrador y cajera, con muy buenas recomendaciones. Puente 825.

PELUQUEROS

PELUQUERO COMPETENTE NEcesito, prefiero sepa masaje. Peluquería Juventud. San Pablo 1030.

NIÑOS

SE NECESITA PARA MANEJAR ascensor un niño de 14 a 15 años muy decente y con muy buenas recomendaciones. Dirigirse: Estado 357 altos. O-27

NECESITO NIÑOS O NIÑAS SEpan cortar bañitos, buen sueldo Nataniel 235. 28—Oct.

NECESITO NIÑO PARA APRENdiz mueblista. San Martín 72. 27—Oct.

NIÑO PARA MANDADOS CON REcomendaciones, necesita "La Tintorería Francia. Delicias 1993. 27-O

NIÑOS PARA COPEROS NECESIto Ahumada 135.

NIÑO PARA TRABAJO DE BOdega, necesito. San Francisco 697. O-28

NECESITO MUCHACHO DE 18 A 20 años, San Pablo 2976. 28-O

NIÑO RECOMENDADO SE NECEsita en Agustinas 1270.

MOZOS

MOZO CON BUENOS INFORMES para aseo y comedor, necesito. Brasil 40, de 2 a 3 P. M. 28—O.

NECESITASE MOZO ORDENANZA casado, entienda cocina, informes. Avenida Salvador 2052.

MOZO ENTIENDA ELECTRICIDAD necesitamos. Fratelli Castagneto. Alameda esquina San Martín.

NECESITO MOZO LAS MESAS REStaurant Delicias 3408. 28-O

ZAPATEROS

PUNTEADOR NECESITO. ROGElio Ugarte. 1391 27—Oct

LIJADOR TACOS, ALAMBRADOR tapillas, cortador cuero, necesítanse Las Quintas 546. 27 O

NECESITASE BUEN CORTADOR forros. Fábricas calzado. Chacabuco 554. 27-O

SE NECESITA UN COSEDOR black. San Pablo 3178. O-27

BUEN ZAPATERO OBRA DE HOMbre. Barroso 370.

CORTADORES BIEN COMPETENtes para calzado de señora, necesito. Cuevas 720. O 28

NECESITO ZAPATEROS PARA TOda clase de calzado de lona. Diez de Julio 236. 28—O

OPERARIOS, BLACK, BUENOS, Luis XV necesito. Unión Americana 84.

VARIOS

NECESITO 10 PINTORES. PROVIdencia 2324. 27—O

NECESITO HORNERO COMPETENte prefiero español. Pinto 1799 27-O

JOYERO COMPETENTE NECESIto.—San Antonio 30 27—O.

NECESITO PULIDORES EN Bronce, Tocornal 621. 28-O

CARPINTEROS DE BANCO A TRAto necesito, Avenida Castanza 390. El Lunes entre 7 y 9. 27-O

NECESITO MAESTROS MUEBLIStas, San Martín 76. 27—Oct.

FUNDIDORES NECESITO, SOTOmayor 347. 27-O

HELADEROS Y DULCEROS CHIlenos competentes. necesito. Delicias 2867. 27-O

MARROQUINEROS NECESITO, 75 pesos semanales. Grajales 2028. 27-O

CHAUFFEUR ELECTRICISTA SAbe mecánica, se ofrece. L. Zamora S. Correo 2. 27-O

SILLEROS, NECESITA DIEZ, LA Mueblería España. Sazié 2450. O-27

NECESITO PICADOR DE LEÑA. Benavente 672. O-28

MATRIMONIOS PEON COCINERA necesito. Pedro Valdivia 231. O-27

COMPOSTURERO NECESITO. SAStrería F. Latorre. San Pablo 1137. 27—O

300 TRABAJADORES DE PAMPA se necesitan para las oficinas salitreras de Antofagasta. Datos y pormenores, ocurrir a los siguientes sitios: Kiosco Avenida Matta esquina Arturo Prat, señal bandera verde; Kiosco Plaza Argentina esquina Exposición, señal bandera verde; Plazuela frente Estación Mapocho, local costado circo Strong Man, señal bandera verde, o a la oficina de inscripción, situada en la calle Picarte N.o 150, entre Prieto y Borgoño. La salida será el 31 de Octubre. O 28

SE NECESITA DORADORES, ARturo Prat 1042 interior 28 O

OFICIAL HUINCHERO NECESITO. Chiloé 1450. 27 O

APRENDICES PANADEROS QUE sepan algo se necesitan. San Francisco 983. 27 O

NECESITO OFICIALES MUEBLIStas adelantados, Serrano 654. 27 O

PANADEROS Y APRENDICES QUE sepan algo necesito. Bellavista 112. 27-O

CARPINTEROS NECESITO, RECOleta esquina San Cristóbal. 27-O

NECESITO TOCADORES GUITArra, violín o acordeón que canten San Diego 2016. 27-O

MATRIMONIO CON RECOMENDAción, sin familia se necesita para una quinta en Manuel Montt; él jardinero, ella cocinera. Tratar: Agustinas 1319. 28-O

NECESITO PORTERO HOTEL. Andrés Bello 885. O—29

CARETELERO PRACTICO EN BOdega, necesito San Francisco 697. O-28

PORTERO DE NOCHE Y MOZO DE medor necesito, Touring Hotel, Agustinas 978.

APRENDIZ GASFITER NECESITO Rancagua 237.

PINTOR COMPETENTE PARA Propaganda de biógrafo en Santiago.— Morandé 248. 28—O

GASFITERS, HOJALATEROS, aprendices, embaldosadores, raspadores de pisos, necesito. Rosas 2061. 26—O

MUEBLISTAS OFICIALES, BARNIzadores, necesito. Prat 353.

CHAUFFEUR RECOMENDADO PAra casa particular, maneja toda marca. Maestranza 1342. Manuel M. 28—O

AYUDANTES HOMBRES PARA cocina necesita Maxim Restaurant Agustinas 1036.

HOJALATERO COMPOSTURERO necesito, Buenos Aires 477. 28 O

CHOFER COMPETENTE Y SERIO necesito, Santo Domingo 1582. 28 O

MUEBLISTAS NECESITO, INDEpendencia 1197. 29 O

DACTILOGRAFAS Y OFICINISTAS

SEÑORITA COMPETENTE VENTA de calzado bien recomendada necesita Botería Colón. Delicias 811. O-27

SEÑORITA CON RECOMENDACION para la venta de artículos de librería, necesito. Merced 813. O—28

SEÑORAS, SEÑORITAS JOVENES necesitamos. Rodolfo Venegas Salas. Plazuela Santo Domingo.

COSTURERAS

APRENDIZA Y AYUDANTA SAStre, necesito. Gorbea 2746. 29-O

CAMISERIA LA PERLA, PUENTE 641, necesito ojaladora y posticera. Talleres: San Pablo 1153. 27—O

NECESITO MUY BUENAS AYUdantas vestoneras, Constitución 151. 28-O.

POSTICERAS Y CAMISERAS NEcesitamos. Lavandería Merced 475. 27 O

NECESITO COSTURERAS EN TRAjes de señoras Dardignac 123. 27 O

COSTURERAS ROPA BLANCA NEcesito. Taller, Dieciocho 40. 27-O

BUENAS PANTALONERAS CON maestra, necesito. Diez de Julio 1345. O-27

AYUDANTA VESTONERA NECEsito. Independencia 1365, casita C. Cité Sevilla. O 28

NECESITO APRENDIZA SASTRE, adelantada, Cochrane 724, casa 14.

COSTURERA SASTRE COMPETENte necesito. San Diego 1290. Castía 4.

SE NECESITA BUENA COSTURERA modas, $ 20 semanal. Maipú 120.

BUENA VESTONERA Y COMPOSturera necesito. Sastrería Echaurren 10. O—29

NECESITASE OPERARIAS. AGUStinas 2333.

NECESITASE COSTURERAS PARA paletoes y guardapolvos de brin, San Pablo 2942. 28-O

CAMISERA POSTICERA NECESIto, doy pieza. Irarrázaval 2569. Lavandería. 28—O

AYUDANTAS Y APRENDIZAS MOdas, necesito. San Francisco 76.

NECESITO COSTURERAS VESTOnes Avenida Paz 469.

AYUDANTA VESTONERA NECEsito, Marcoleta N.º 444 casa 9.

APRENDIZAS NECESITO, BUEN sueldo, Fábrica de Alhajas Arias Hnos. San Francisco 655 (interior).

NECESITO BORDADORA EN blanco a mano, competente, Almagro, Villa Amalia N.º 5. 28 O

AYUDANTAS Y APRENDIZAS EN vestones necesito, Bezanilla 1482.

NECESITO COSTURERA SASTRE. Esperanza 60, casa 4.

NECESITO BUENAS COSTURERAS en modas. Moneda 2045, C. 2.

SE NECESITA UNA MODISTA COMpetente. Bascuñán 45.

NECESITO APRENDIZA SASTRE adelantada, Gorbea 2653.

APARADORAS

APARADORAS SE NECESITAN EN fábrica de calzado. Lira 965 O—27

APARADORAS SE NECESITAN. FÁbrica Calzado Mono. Arturo Prat 959. 27—O

APARADORAS, SE NECESITAN Buen sueldo, Coquimbo 743. O-27

APARADORAS BUENAS NECESItamos, Arturo Prat 1524. 27 O

APARADORAS NECESITA FABRIca de calzado, Santa Victoria 324. 27-O.

APARADORAS NECESITANSE, FÁbrica de Calzado, San Isidro 1737. 29-O

LAVANDERAS

NECESITO LAVANDERA. ELEUterio Ramírez 1148. 27-O

LAVANDERIA FRANCO ESPAÑOla. Huérfanos 2674. Aplanchadoras de doble necesito. 27—Oct.

SE NECESITA PLANCHADORA DE doblez, Carmen 42. 27 O

PLANCHADORAS DOBLEZ Y LAvanderas, necesitamos. Lavandería Merced 475. 27—O

NECESITO BUENA LAVANDERA, aplanchadora, $ 3 tarea. Castro 278. Casita 10.

LAVANDERIA VILLE PARIS, Huérfanos 2548. Posticeras necesito.

NECESITO LAVANDERAS POSTIceras, planchadoras de doblez. San Pablo 1063.

NECESITO UNA LAVANDERA Que lave en casa particular. E. Escala 3100. 29-O

EMPLEADAS DE MANO

EMPLEADA RESPETO, SERVIR caballero, necesito. Huérfanos 1503. 92-O

EMPLEADA COMEDOR, BUENAS recomendaciones, necesítase. Compañía 1513. 27—O

NIÑA PARA AYUDAR QUEHACEres de casa, necesito. San Martín 884. O-27

NIÑA PUERTAS AFUERA. $ 35 mensual. Sotomayor 29. 27-O

EMPLEADA PARA COMEDOR NEcesito. Delicias 1583. 27—O

EMPLEADA DE COMEDOR Y OTRA de piezas que sepa costura, con muy buenas recomendaciones necesito. Santo Domingo 736 de 2 a 4. 27—O

EMPLEADA COMEDOR COMPEtente necesítase. en Compañía 2211. 27-O

EMPLEADA PARA LA MANO NEcesito. Avenida Condell 117. Providencia. 28—Oct.

EMPLEADA COMPETENTE Y CON recomendación se necesita. Manuel Rodríguez 191. 27 O

NECESITO EMPLEADA PARA poca familia. Con recomendaciones. — Andes 2968. O-27

EMPLEADA NECESITO. CAMPO Marte 89, casa L. O-27

NECESITO EMPLEADA PARA LA cocina. Andrés Bello 580. O-26

NECESITO EMPLEADA DE MANO y cocinero pago buen sueldo Pío IX 160. O-27

EMPLEADA O MOZO PARA EL comedor, necesítase. Ahumada 123. O 27

SIRVIENTA DE MANO SE NECEsita. Santo Domingo 735. O 27

NECESITO EMPLEADA COMEDOR piezas, Almirante Barroso 81. 27-O

SE NECESITA EMPLEADA PARA cuidar niño de cinco años Sueldo 40 pesos. Santo Domingo 1639. 28—Oct.

NECESITO EMPLEADA PARA mano y cocinera. Moneda 715.

ANTIGUA AGENCIA REPUBLICA 34 (garage). Unica agencia tiene médicos, sus empleadas. Agencia calle no es mía. Necesito mucha servidumbre, comedor, piezas, niñeras, lavanderas, veraneo.

NECESITO EMPLEADA PARA CAfetería. Sama 1168. O—28

NECESITASE EMPLEADA PARA la cocina, Agustinas 2333.

NIÑA MANO NECESITO. CHACAbuco 559. 28-O

NECESITO EMPLEADA, DOMINIca 525. 28 O

NECESITO EMPLEADA PARA MAtrimonio solo Artesanos 871, casa 5. 29 O

NECESITO NIÑA PARA LA MAno, aunque no sepa. Moneda 1158. 29 O

COCINERAS

COCINERA PARA EL CAMPO CON buenas recomendaciones se necesita en Almirante Barroso 152, presentarse de 1 a 2. 27 O

COCIINERA PARA VILLA ALEMAna, se necesita, buen sueldo. Presentarse con recomendaciones. Román Díaz 503. Providencia. O-27

SE NECESITA UNA NIÑA QUE entienda de cocina.—Maturana 445 De 2 a 5. 27—O.

NECESITO COCINERA BUENA REcomendación Prat 84. O-27

SEÑORA DUEÑA CASA SEPA COcinar necesitan dos caballeros sólos Dieciocho 719. O-27

NECESITO COCINERA. MANUEL Rodríguez 164.

AYUDANTA COCINA NECESITO puertas adentro. Sueldo y propinas. San Diego 219, altos. 28-O

NECESITO BUENA COCINERA San Pablo 1222 28-O

SE NECESITA COCINERA CON buenas recomendaciones Compañía 1480. 28 O

NECESITO AYUDANTA DE COCIna, San Martín 241.

EMPLEADA PARA LA COCINA NEcesítase. Diez de Julio 1284. O-28

COCINERA, BUEN SUELDO SE NEcesita. Catedral 3140. 27-O

COCINERA NECESITO. ARTURO Prat 1175. 28-O.

COCINERA Y EMPLEADA MANO, poca familia, necesítase. Agustinas 2720. O 28

COCINERA, AUNQUE SEPA POCO necesito, Franklin 841. 28 O

COCINERA JOVEN Y NIÑA DE LA mano necesítanse en Maestranza 136 27-O

COCINERAS, DE MANO, NECESIto. Magníficos sueldos Bandera 339

COCINERA POCA FAMILIA, sueldo $ 60. Barroso 59.

VARIOS

NECESITO EMPLEADA PARA tienda de Lavandería. Dardignac 206. 27—O

FABRICA DE ALHAJAS NECESIto pulidora. Merced 776. La Ideal. 27—Oct.

NIÑAS PRACTICAS EMPAQUETAdoras calzado señora, necesito. Unión Americana 84. 27-O

NIÑAS PARA ENVOLVER CHOCOlate necesito. Delicias 2867. 27-O

NIÑAS PARA EL ENVASE, COMpetentes, se necesitan. San Diego 1310. 28 O

AYUDANTA SEPA EMBOLSILLAR, necesito. San Diego 929, casita 8. O-27

NECESITO PERSONA CORRA CON casa, disponga comida, entienda costura, compañera, señora enferma.— Avenida Salvador 1830.

NECESITASE PERSONA INDEpendiente corra con casa, disponga comida, entienda costuras niños: compañera señora enferma. Av. Salvador 1830.

100 EMPLEADAS NECESITO. AGENcia Empleos, kiosco Alameda frente España. Cocineras, hay sueldos desde $ 50 a 150 según competencia. Piezas, 80; comedor, 70; niñeras, 60. Mozos, chauffeurs. Acudan todos los días al kiosco encontrarán las mejores ocupaciones.

OCUPACIONES
(Necesitan)

SEÑORITA BUENA PRESENCIA para caja, cigarrería o tienda ofrécese. Otilia, casilla 81-D. 30-D

INGENIEROS O CONTRATISTAS. se ofrece maestro director de obras, con teoría y mucha práctica, Aldunate 1060. 27 O

SEÑORA RESPETABLE DESEA OCUpación decente sin sueldo, familia reducida. R. B. O-28

SEÑORA JOVEN, OFRECESE COmo ama de leche en casa familia honorable, tratar de 2 a 5 P. M. López 465.

VENDEDOR PARA SANTIAGO Y alrededores ofrécese a mayoristas en abarrotes, frutos del país o viñas: buenos certificados. Casilla 3943.

LIBROS Y ESTAMPILLAS

LIBROS COMPRO, SAN DIEGO 105. O-31

CATALOGO IVERT-TELLIER, año 1925. Precio $ 15.00 Estudio Filatélico. Agustinas 1040. 28-O

COLECCIONISTAS DE PROVINcias. Remito soberbios "envíos a elegir" a razón de 25 centavos chilenos por franco. Según catálogo sellos Ivert 1925. Escriba: Estudios Filatélicos. Agustinas 1040. 28-O

COMPRA VENTA LIBROS USAdos, Recoleta 303.

ANIMALES

VENDO BURRA PARIDA BUENA lechera. Gay 2833. ON24

VENDO VACAS RECIEN PARIDAS Av. Matta 556. Tratar: Castro 380 27—O

BURRA CON CRIA PARA LA LEche, necesítase con urgencia. Rieaurte 372. 29—O

PERRO PERDIGUERO, FINO, amaestrado. Compro, San Diego 101. O-27

SE VENDE UN LINDO PERRO DE siete meses, especial para quinta.— Calle Jofré N.o 18. 28-O

VACAS PARIDAS, DESEMBARCAmos una nueva partida, todas de terneros recién acidos, mestizas y sobresalientes lecheras. Verlas: Antonio Varas 1243, esquina Antofagasta o Domeyko 2353. 28-O

PROPUESTAS

REGIMIENTO DE ARTILLERIA.— N.o 1 Tacna. — Propuestas de víveres. — Pídense propuestas públicas para la provisión durante el año 1925 hasta por las siguientes cantidades: carne, 35,286 kilos; pasto, 55,607 kilos; frejoles, 25,276 kilos; papas, 25,276 kilos; arroz, 2,022 kilos; fideos, 2,022 kilos; chuchoca, 2,022 kilos; mote, 2,022 kilos; azúcar, 4,014 kilos; verdudas, 10,110 kilos; grasa, 3,033 kilos; sal, 3,033 kilos; café, 2,022 kilos; ají, 151 kilos; condimentos, 151 kilos; leña, 1,326 kilos; Las propuestas se abrirán el día 3 de Noviembre próximo a las 3 P. M. en la Comandancia del Regimiento. Bases y antecedentes en la Contaduría del Regimiento, de 10 A. M. a 12 M. Nov. 3.

PROPUESTAS PUBLICAS. — PIdense propuestas públicas para la provisión de víveres frescos y secos para la alimentación de la tropa del Grupo de Artillería a Caballo N.o 2, "General Maturana", y Compañía de Tren N.o 3, para el año 1925. Las proponentes pueden pasar a solicitar mayores pormenores a la Comandancia del Grupo, diariamente de 9 a 11 A. M. — Las propuestas se abrirán el día 3 de Noviembre próximo a las 3 P. M. — El Comandante. N.-3

PROPUESTAS PUBLICAS. — REgimiento de Caballería N.o 2 Cazadores General Baquedano. Pídense propuestas públicas para la provisión de víveres frescos y secos para la alimentación de la tropa de este Regimiento, para el año 1925, hasta por las siguientes cantidades de los artículos que se enumeran: frejoles, 22,630 kgs.; papas, 22,630 id.; arroz, 1,810 id.; mote, 1,810 id.; fideos, 1,810 id.; chuchoca, 1,810 id.; azúcar, 3,620 id.; verduras, 9,052 id.; grasa, 2,715 id.; sal, 2,715 id.; café, 1,810 id.; ají, 135 id.; condimentos, 135 id.; leña, 108,624 id.; carne, 31,682 id.; pan, 49,786 id. Las propuestas se abrirán el día 3 de Noviembre próximo a las 3 P. M. Más datos diariamente en el Regimiento Cazadores de 10 a 12 M. — El Comandante. Nov. 3.

GRUPO DE ARTILLERIA N.º 2. General Escala. Propuestas de víveres. — Pídense propuestas públicas para la provisión, durante el año 1925, hasta por las siguientes cantidades: carne 14.050 kilos; pan 22.088 kilos; frejoles, 10.037 kilos; papas, 10,037 kilos; arroz, 803 kilos; fideos, 803 kilos; mote, 803 kilos. chuchoca, 803 kilos; azúcar, 1,606 kilos; grasa, 1,210 kilos; café, 803 kilos; sal, 1,810 kilos; verduras, 4,020 kilos; ají, 60 kilos; condimentos, 61 kilos; leña 48,200 kilos. Las propuestas se abrirán el día 3 de Noviembre próximo en la Comandancia del Grupo, a las 3 P. M. Bases y antecedentes en la Contaduría del Grupo, de 9 a 11 1|2 A. M., Avenida Antonio Varas N.º 1307. — El Comandante. — Hernán Montero M., Contador del Grupo. 3 Nov

PROPUESTAS PUBLICAS. — REgimiento de Caballería N.º 2, Cazadores del General Baquedano. Pídense propuestas públicas para la provisión de víveres frescos y secos para la alimentación de la tropa de este Regimiento, para el año 1925, hasta por las siguientes cantidades de los artículos que se enumeran: frejoles, 22,630 kgs., papas, 22,630 id.; arroz, 1,810 id.; mote, 1,810 id.; fideos, 1,810 id.; chuchoca, 1,810 id.; azúcar, 3,620 id.; verduras 9,052 id.; grasa, 2,715 id.; sal, 2,715 id.; café, 1,810 id.; ají, 135 id.; condimentos 135 id.; leña, 108,624 id.; carne, 31,682 id.; pan, 49,786 id. Las propuestas se abrirán el día 3 de Noviembre próximo a las 3 P. M. Más datos, diariamente, en el Regimiento Cazadores de 10 a 12 M. Datos, diariamente en la Contaduría del Regimiento de 10 a 11 1|2 A. M. — El Comandante. 3 Nov.

REGIMIENTO DE CABALLERIA Cazadores General Baquedano. — Propuestas públicas. — Pídense propuestas públicas para la provisión de forrajt para la alimetnación del ganado del Regimiento Cazadores, durante el año de 1925, hasta por las siguientes cantidades: pasto, 843,880 kilógramos; avena, 515,745 id.; paja, 301,490 id. Las propuestas se abrirán el 7 de Noviembre a las 3 P. . Datos: diariamente, de 10 a 11 1|2 en la administración de la Caja del Regimiento Cazadores. — El Comandante. 6 N

REGIMIENTO DE CABALLERIA Cazadores General Baquedano. — Propuestas públicas. — Pídense propuestas públicas para la provisión de forraje para la alimentación del ganado del Regimiento Cazadores durante el año de 1925, hasta por las siguientes cantidades: pasto, 843,880 kilógramos; avena, 515,745 id.; paja, 301,490 id. Las propuestas se abrirán a las 3 P. M. Datos: diariamente de 10 a 12 en la administración de la Caja del Regimiento Cazadores. — El Comandante. N-6 27—O

PROPUESTAS PUBLICAS. — LA Escuela de Aplicación de Infantería de guarnición en San Bernardo pide propuestas por las siguientes especies forrajeras, para la alimentación del ganado durante el año 1925: Pasto, 1,293 qq. m.; avena, 686 qq. m.; paja, 463 qq. m. Las propuestas pueden presentarse por el todo o parte de los artículos antes mencionados y serán abiertas en la Dirección del Establecimiento el día 7 de Noviembre, a las 3 P. M., ante los interesados que concurran. Bases y antecedentes en la Administración de Caja de la Escuela de 9 a 12 M. y de 2 a 6 P. M.— San Bernardo, 23 de Octubre de 1924. — L Dirección. Nov.—7

REGIMIENTO DE ARTILLERIA N.o 1 "Tacna". — Propuestas de forraje. — Pídense propuestas públicas para la provisión durante el año 1925, hasta por las siguientes cantidades: Pasto, 10,654 quintales métricos; cebada o aveno, 6,088; paja larga, 044. Las propuestas se abrirán el día 7 de Noviembre próximo, a las 3, de la tarde en la Comandancia del Regimiento. Antecedentes en la Contaduría del Regimiento de 10 A. M. a 12 M. — El Comandante. 6—N.

BATALLON "ANDINO" N.o 2. — Propuestas de víveres. — Pídense propuestas públicas para la provisión durante el año 1925 hasta por las siguientes cantidades: Carne, 25,750 kilos; pan, 40,300 kilos; frejoles, 17,370 kilos; papas, 17,370 kilos; arroz, 1,470 kilos; fideos, 1,470 kilos; mote, 1470 kilos; chuchoca, 1,470 kilos; azúcar, 2,900 kilos; grasa, 2,230 kilos; café, 1,470 kilos; sal, 2,230 kilos; verduras, 7,330 kilos; ají, 103 kilos; condimentos, 103 kilos; leña, 63,020 kilos. Las propuestas se abrirán el día 3 de Noviembre próximo en la Comandancia del Batallón, a las 3 P. M. Bases y antecedentes en la Contaduría del Batallón, de 9 a 11.30 A. M. Avenida Antonio Varas N.o 1307 — El Comandante 2—N

ESCUELA DE CABALLERIA.— SE piden propuestas públicas para el 7 de Noviembre próximo (en la Comandancia de la Escuela, a las 15 horas), para la provisión durante el año 1925 del forraje necesario para la alimentación del ganado; bases y demás antecedentes en la Contaduría de la Escuela, de 10 a 12 horas. —El Comandante. 3—N

REGIMIENTO VALDIVIA (PROVIdencia) Se piden propuestas públicas para el 3 de Noviembre próximo, en la Comandancia del Regimiento, a las 15 horas, para la provisión durante el año 1925, de los víveres frescos y secos necesarios para la alimentación de la tropa de la Unidad. Bases y antecedentes diariamente en la contaduría del Regimiento, de 10 a 12 horas.— El Comandante. Nov-3

COMANDO EN JEFE DE LA II División de Ejército.— Pídense propuestas públicas para proveer de pasto, avena y paja a este Comando, para la alimentación del ganado durante el año de 1925, hasta por las siguientes cantidades: Pasto 750 quintales, avena: 432 quintales, y paja 210 quintales. Las propuestas se abrirán el 7 de Noviembre próximo a las 3 P. M. Datos y pormenores en la Administración de Caja del Comando de la II División, Ministerio de la Guerra.— El General Comandante de la II División. N—6

REGIMIENTO FERROCARRILEROS.—Se piden propuestas públicas para la alimentación del ganado hasta por las siguientes cantidades: Batallón de Construcción: Pasto, 47,623.5 kilos avena, 14,052.5 kilos; y paja larga, 5.110 kilos. Batallón de Explotación: pasto, 18,250 kilos; avena, 9,855 kilos, y 4,340 kilos paja larga. Las propuestas se abrirán simultáneamente en las Comandancias de Batallones, en el Bosque (al lado de la Escuela de Aviación), y en Puente Alto, el 7 de Noviembre próximo, a las 3 P. M., en presencia de los interesados que concurran. Bases y antecedentes en las expresadas Comandancias. Las propuestas se presentarán aisladamente por cada uno de los artículos que componen la ración.—El Comandante. N 6

ESCUELA DE CABALLERIA.— SE pide propuestas públicas para el 3 de Noviembre próximo (en la Comandancia de la Escuela, a las 15 horas) para la provisión durante el año 1925 de los víveres secos y frescos necesarios para la alimentación de tropa. Bases y antecedentes, diariamente, en la contaduría de la escuela, de 10 a 12 horas.— El Comandante. 7—N

REGIMIENTO VALDIVIA.— SE piden propuestas públicas para el 7 de Noviembre próximo en la Comandancia del Regimiento, a las 15 hora para la provisión durante el año 1925 del forraje necesario para la alimentación del ganado de esta unidad; bases y demás antecedentes, en la Contaduría del Regimiento, de 10 a 12 horas. —El Comandante. 7—N

ESTADO MAYOR GENERAL.— PIdense propuestas públicas para provisión forraje durante año 1925, hasta por las siguientes cantidades: pasto, 17,885 kilos; cebada, o avena 11,315 kilos; paja, 8,760 kilos. Las propuestas se abrirán el 7 de Noviembre en la oficina del Jefe de Estado Mayor General. Bases pueden consultarse con Comisión Forrajes, diariamente, de 10 a 12 M. N-8

REGIMIENTO DE INFANTERIA N.o 1 "Buin". Se pide propuestas públicas para la provisión de víveres frescos y secos, que componen la porción de tropa para el año 1925 Las propuestas se abrirán el día 3 de Noviembre en la oficina del Comando, a las 3 P. M. Demás antecedentes y bases se pueden consultar en la Administración de Caja del Regimiento.— El Comandante. 3—N

FAMILIA EXTRANJERA, SIN NIños, necesita para el 1.º de Noviembre, empleada de la mano, de regular edad, seria y competente en planchados y algo de costura. Con buenos informes. (Se paga el carro). Avenida Pedro de Valdivia 215. Carro 27. 27 O

REGIMIENTO FERROCARRILEros. — Se piden propuestas públicas para la alimentación del ganado hasta por las siguientes cantidades: Batallón de Construcción. Pasto, 47,267.5 kilos; avena, 14,052.5 kilos; y paja larga 5.110 kilos. Batallón de Explotación, Pasto 18,250 kilos; avena 9,855 kilos; y 4,340 kilos paja larga. — Las propuestas se abrirán simultáneamente en las comandancias de Batallones, en El Bosque (al lado de la Escuela de Aviación) y en Puente Alto, el 7 de Noviembre próximo a las 3 P. M. en presencia de los interesados que concurran.— Bases y antecedentes en las expresadas comandancias. Las propuestas se presentarán aisladamente por cada uno de los artículos que componen la ración. 7 Nov.

CALMATOL ⑱

TRANQUILIZA A LAS GUAGUAS DURANTE LA DENTICION

PROFESIONALES

JUICIOS CRIMINALES, CIVILES apelaciones, posesiones efectivas, particiones, divorcios, nulidades de matrimonios, cobranzas difíciles toda tramitación legal, atiende diariamente el abogado Jaramillo Arteaga, anticipando fondos según convenio. Consultas gratuitas. Bandera 140 Oficina 4. 22-Nov

ZURCIDOS INVISIBLES, NOTABLE zurcidor japonés. Especialista único, especialidad en viraduras, transformaciones. Son perfectas. San Diego 228. Teléfono inglés 667. Dic. 10

CONDOR 1158, CASA ANTIGUA. única especialista zurcidos invisibles, jerseys, viraduras, hechuras, transformaciones garantidas. 4 N

Mme. MERY, ESPECIALIDAD EN zurcidos, invisibles trajes señoras y caballeros, se viran ternos y sobretodos. Recibo hechuras desde 85 pesos. Sastrería Carmen 7. Nov. 12.

Dr. CARLO UGALDE, MEDICO CIrujano. Delicias 2595. Clínica instalada según los adelantos modernos. Atención diurna y noctura en ginecología y partos. Afecciones venéreas y vías urinarias. Noviembre 17

INDUSTRIALES. CLINICA DEL Dr Ugalde. Delicias 2595. Atiende órdenes de los fábricas para atender accidentados. Precios módicos Solicite condiciones de servicio permanente. N-2

CONFECCIONO TERNOS PARA niños. Sazié 2870. 1o.—Nov

VESTIDOS SOBRE MEDIDA. TRAIga sus telas a "MAISON IMBERT" Tenemos cortadoras competentes. Mosqueto 456. 21—Nov

MARTA GUTIERREZ, ENFERMERA masajista. Cochrane 750. 21—Nov.

PROPIEDADES

PROPIEDADES
(Compran)

COMPRO CASA, SIN AGENTES girse por carta. Correo Central. Carhasta $ 18,000 apropiada para Taller Modas, barrio comercial dirimen Rivera. 27-O

COMPRO CASA SIN AGENTES hasta $ 18,000, apropiada para taller modas, barrio comercial, dirigirse por carta. Correo Central. Carmen Rivera. 27 O

COMPRO CASA ESQUINA PARA negocio, con facilidades de pago. Población Rogelio Ugarte o Santa Elena. Datos: Recoleta 1145. 27—O

SIN AGENTE COMPRO CASA EN barrio Independencia. Independencia 568. 27 O

PROPIEDADES
(Venden)

SITIO 20 x 60 VARAS VENDO $ 4.000.- mil contado. Población Garín Huérfanos 2870.- 3-d

SITIO CON DOS PIEZAS, VENDO o arriendo. Avenida Subercaseaux 659. 28-O

VENDO CASA, CAL Y LADRILLO 6 piezas y arboleda. Población Quidora, Aromos 690. Tratar con su dueño en la misma. 27—Oct.

$ 8,000 REGALO LINDO CHALEcito, orillas del mar, Cartagena, o lo arriendo por la temporada, Dirá 717. 27 O

EN HUERFANOS - ESQUINA hermosa residencia de lujo, recién terminada. Vendemos en $ 190,000 Greene. Teatinos 86. 28-O

EN VERGARA, ENTRE SAZIE Y Grajales, espléndida residencia [illegible] bajos, 15x43 metros. Plano en nuestra oficina. Vendemos en $ 155.000. Greene. Teatinos 86. 28-O

QUINTA CERRADA CON CASA plantada, fruta escogida. 3,000 metros, vendo valor terreno. Tratar: Aldunate 455. 29—O

GRAN OCASION: VENDO O PERmuto siete casas nuevas, buena construcción, siete piezas cada casa, luz eléctrica, 3,000 metros terreno. barrio Matadero cerca carros, $ 245,000 Grandes facilidades. Pago buena renta. Recibo bonos la par. Dueño Santa Rosa 1177. Teléfono 193. Matadero. 28-O

$ 78,000 CHALET, 4 DORMITORIOS dependencias, vendo sin agentes en Pío IX frente ascensor, lida situación, llaves, Pío IX 420. 27 O

VENDO SITIO GRANDE O LA MItad al contado. Avenida Centenario 1056. Población Recoleta. 28 O

VENDO DOS PEQUEÑOS SITIOS en Renca, cerca Plaza, plantaciones, árboles frutales y flores. Camiones cada media hora a la puerta, más datos. Huérfanos 1153, oficina N.o 8 27 O

SE VENDE SIN AGENTES, DE ocasión una casa con buen frente, fácil transformarla en dos, tiene luz eléctrica, próxima a Plaza Bogotá. Sierra Bella N.o 1645. 28 O

SE VENDE O SE ARRIENDA CASA recién terminada con gran salón, salita, escritorio, gran hall, comedor, siete dormitorios, toilett y todo servicio. Gálvez 631. 27-O

VENDO COMODA CASA 8 PIEZAS gran vestíbulo 4 de servicio, luz eléctrica en Sierra Bella 1358. 27-O

$ 275,000 GRAN PROPIEDAD DE renta en Av. Delicias. Consta de 10 casas, espléndida construcción. Galería Alessandri Oficina 3-A. 27-O

$ 30.000, CASA DIEZ PIEZAS, FUEra dependencias. Galería Alessandri oficina 3-A. 27-O

VIÑA DEL MAR, AV. AGUA SANta, a 200 metros de la Estación Miramar, se vende chalet recién refaccionado, 700 m2. salón, comedor, 6 piezas, 2 baños, instalación agua caliente, fuera 2 piezas y baño para sirvientes. Tratar W. W. Robinson, Cochrane 639, Casilla 949. Valparaíso. 30—O.

VENDO SITIO CERRADO 9 x 46. Carmen 1452. Tratar: Sierra Bella 1401. 27-O

QUINTA CERRADA CON CASA plantada, fruta escogida, 3,000 metros, vendo valor terreno. Tratar Aldunate 451.

$ 9.500, VENDO LINDO SITIO, 10x40.25, cuadra y media carros Independencia, Sevilla 1408.

¡OCASION UNICA! CON $ 70,000 obtiénese 14 por ciento libre y amortízase deuda Caja $ 140,000, propiedad Agustinas: referencias: Agustinas 1308.

OBJETOS PERDIDOS

ABIENDOSE EXTRAVIADO EL título N.o 479 por cien (100) acciones a nombre del Banco Holandés de la América del Sud de la Compañía "Titán" Sociedad Comercial Industrial de Petróleos (S. A.), queda nulo y sin valor por haberse dado el aviso correspondiente a la Compañía. 2—N.

DARE GRATIFICACION A LA persona que haya encontrado permiso estacionado en San Miguel esquina Alameda y carnet, devolverlo a Sotomayor N.o 39. 25-I

GRATIFICARE A QUIEN DEVUELva carnet de Emilio Meza Santa Elena 1149.

OPORTUNIDADES PARA FAMILIAS

QUIERE UD. COCINAR RAPIDA económicamente? Compre una cocina "Svea", San Diego 89. Augusto Iraf. 18-Nv.

CASA PARTICULAR, LAVA CAMIsas cuellos, de caballeros $ 0.60. Ejército 375. 29—O

VESTIDOS BAILE CALLE, SAStre, capa seda vendo de ocasión. poco uso. Moneda 1610. 0.30

JARDINERAS TODAS FORMAS. Fortuño q Patri. Bandera 618. O31

PRESTAMOS DE DINERO

ANTICIPO FONDOS POR MUEbles, útiles, a consignación. Casa Remates, San Antonio 74. D-31

SOCIO CON $ 80,000 DE CAPITAL necesito, para explotar industria, capital garantido. — E. M. Casilla 1343. 27-O

DINERO AL MAS BAJO INTERES facilito sobre hipotecas. Anticipo fondos para cancelar deudas. Arreglo títulos. Comisión módica. Julio [illegible]. Morandé 283. 29 O

[illegible] **SOS A** [illegible] industria de utilidades comprobadas. Antonio Cos. 3961. 27—Oct.

RADIOTELEFONIA

COMPRE USTED EL LIBRO "COmo se hace un receptor" y aprenda usted, cómo construir e instalar un aparato de radiotelefonía en su casa, con toda economía. valor $ 3.50 Bandera 140, Oficina 4. Provincias 3.90 pago contra reembolso). Nov. 1.o

RECEPTOR DE DOS AUDIONES, y uno a galena vendo, Aldunate 1060 26 O

REMATES

SANCHEZ-CAMPANELLA, MARTIllero, anticipan dinero, Matucana 717-B. 7-N

DOY REMATES A DOMICILIO, compro saldos mercaderías, recibo muebles y mercaderías, a consignación. Anticipo dinero. — Julio Vargas, San Diego 958. Nov. 15

REMATE DEL ALMACEN Y BODEga Caupolicán. Eleuterio Ramírez 748. El Miércoles a la 1 1|2 P. M. Por conclusión de negocio, remataré al mejor postor: buenas instalaciones, vidrieras, romana palanca de 500 kilos, molinillo americano, balanzas, frascos y tarros muestrarios, surtido en abarrotes y frutos del país. Mañana detalles. —Arturo Sánchez, Martillero.—Juan Campanella, [illegible] Matucana 717 B.

COMPRAN, VENDEN, REMATAN [illegible] —Sánchez-Campanella, Matucana 717 B. N 17

GRAN REMATE PUBLICO DEL Emporio Diez de Julio esquina Carmen.—Hoy Lunes de 10 a 12 y de 2 adelante, por conclusión de negocio, remataré al mejor postor. Hay: azúcar, arroz, yerba, harina, huesillos, cajones de fideos, barricas clavos herrar, charqui, sacos nueces, café, café Malta, café higo, escobas, escobillas, escobillones, cantidad fósforos Volcán, galletas, sal costa, fina, ajos, inmenso surtido cigarrillos, pasta calzado, surtido paquetería, mercería, loza, porcelanas, enlozados, conservas nacionales y extranjeras, duraznos Rubio, Santa Inés, Lastra, tomates, choritos, centollas erizos, salmón varias marcas, sardinas en tomate, cacao peptonizado, arvejas, porotitos, aceite, almidón, pipas, 1,000 botellas chicha champaña, latas ají dulce importado, sifones, botellas vacías, damajuanas, reloj pared, chuicos, cocina gas para seis platos, Romana quinientos gilos palanca, 2 balanzas Howe, 2 molinillos americanos números 7 y 9, Romanita 124 kilos, estufa parafina, cocinita parafina, espaciosos armazones, mostradores con mármol granito de 4 metros largo, vidriera parada botica, vidriera tendida, pizarras varias, cajones.—Castillo.—Ordenes: Huemul 1030.

REMATE DEL ALMACEN MEnestras Andes 3184, continúa hoy a las 2 P. M., entrega forzosa del local. Queda para rematar, gran surtido de conservas, enlozados y cristalerías, frutos del país y paquetería. Romanas, balanzas, molinillos N.º 9; dos estanterías con cajones, mostradores y vidrieras paradas y tendidas y otros artículos a la vista. M. Rodríguez, Martillero. 28 O

REMATE DEL TALLER MECANIco de Garage Diez de Julio 444. El Miércoles a las 2 P. M. Hay: 4 fraguas de tambor, máquina para enllantar, rollos alambre pulido, tornillos mecánicos, bancos carpinteros, tarrajas, infinidad herramientas. Detalles aviso del Miércoles.—Neftalí 2.o Arce. Oficina García Reyes 28.

ROPA HECHA

ROPERIA ANDRES BELLO NUMEro 601, esquina Recoleta, ofrece ternos paletoes, ambos, pantalones, ternos de niños, sombreros, calzado, precios baratísimos: todo desinfectado. N-O

ROPERIA LA VEGA, ANDRES Bello 694, ofrece en abaratura ternos, ambos, paletoes, pantalones, sombreros, calzado, todo desinfectado. N-O

LA CASA VERDE REALIZA TERnos, ambos, paletoes, botines, sombreros, facilidades de pago. Sección especial de abrigos y ternos flamantes. Corte de moda. Esmeralda 817, al llegar a San Antonio. N-O

LA CASA VERDE REALIZA TERno, ambos, paletoes, botines, sombreros, facilidades de pago. Sección especial de abrigos y ternos flamantes, corte de moda, Esmeralda 817, al llegar a San Antonio. N-O

PANTALONES MEDIDA, $ 25; trajes por cuotas. Vicuña Mackenna 1080. N-9

OBREROS ATIENDESE DOMINGOS pantalones ocasión 17, medida 23, vestones Casimir 14 metros facilidades. V. Mackenna 1080. O-27

EN NINGUNA PARTE MAS BARAto, ternos, $ 10; trajes, $. Tintorería. Moneda 1462. 28-O

Remate del Menaje de Casa
Gabinete Dental

Y AUTOMOVIL DODGE CARROCERIA LIMOUSINE

De la doctora señora Valentina Marmentini de Guzmán

320 - 10 de Julio - 320

PROXIMO A MAESTRANZA 9

Hoy Lunes a las 2 P. M.

—: POR CAMBIO DE RESIDENCIA :—

—: HAY :—

SALON.—Amoblado Luis XVI de nogal tallado, esqueleto importado tapiz Reps de seda verde nilo; espejo trumeaux Luis XVI con consola con mármol ónix; juego de mesa de centro y pedestales dorados con mármol vetado; cortinajes, figuras de bronce y terracotta; jarrón porcelana china, cuadros al óleo originales de Valenzuela Puelma, Hartmann, Giardi y otros; medallones al pastel Luis XVI; alfombra tripe cortado fondo verde nilo; linda lámpara de bronce cincelado de velas etc.

SALA.—Amoblado Luis XV de nogal tapiz cachemira de seda floreada, cortinajes, mesa de centro Luis XV, pedestales caoba con bronce, grabados, figuras, adornos, alfombrado tripe cortado de una pieza, etc.

ESCRITORIO.—Rico amoblado Chesterfield tapiz cuero marroquí, color concho de vino; escritorio Colonial tallado a mano; silla ídem, máquina escribir, mesa colonial para máquina, sillón Morris, útiles de escritorio figuras, grabados, cuadros al óleo, delanteros, choapinos, etc., etc.

COMEDOR.—Lindo amoblado colonial tallado, compuesto de aparador bajo, un trinche, vitrina de 3 cuerpos con cristales; mesa redonda de correderas, 6 sillas y 2 sillones tapiz cuero marroquí; servicio mesa, cristalería Muselina, cuchillería, plaquées, carpeta felpa Angora lacre; platos de colgar gobelinos, relieves de bronce, cuadros ébano y marfil, jardinera, cortinajes: linda lámpara colonial de 8 luces, etc.

DORMITORIO.—Amoblado estilo Luis XVI de lingue color roble, con aplicaciones de bronce, mármoles rosa y lunas biseladas, con ropero de 2 cuerpos; otro amoblado estilo inglés con ropero de un cuerpo; catres de bronce importados; colchones de lana; servicio lavatorio, muebles de asiento tapizados, delanteros, útiles de toilette, lámparas para velador, etc.

HALL.—Rica Victrola mueble de caoba "Amphlofone" con discos; amoblado Reina Ana tapiz seda azul con marquetería de colores, paragüero de roble americano con vitreaux y luna biselada; gran espejo dorado con consola con mármol, rica mesa de juego de volcar, jardineras, jarrón chino, etc.

GABINETE DENTAL.—Magnífico sillón dental con salivera de cristal, agua continua; máquina dental de pie; vitrina de fierro al laqué con cristales; botiquín al laqué; escritorio de señora; soplete a gas; máquina para masajes; otro sillón dental antiguo; mesas de fierro cubierta cristal, etc.

SALA ESPERA.—Amoblado de roble americano, importado, asiento enjuncado; mesa de centro roble americano, cubierta cristal; otro amoblado de mimbre; paragüero, jardineras, delanteros, grabados al acero, choapinos, etc.

VARIOS.—Cocina a gas, batería de cocina aluminium y fierro marrón; mesa, estantes, útiles, coche para guagua, muebles sueltos, etc.

Un automóvil Dodge Carrocería Limousine, en perfecto estado, con certificado de Garage autorizado.

Y DEMAS A LA VISTA HOY DE 2 A 6 P. M.

VICTOR ARAYA L.,
MARTILLERO DE HACIENDA.

SE ARRIENDA LA CASA.

GRAN REMATE

El 18 de Noviembre, a las 3 P. M., en el estudio del abogado don Antonio Huneeus, Santiago, Catedral 1139, se rematará el fundo

Escorial de Panquehue

ubicado en Los Andes, y que mide 280 hectáreas planas regadas de primera calidad; 100 hectáreas de viña francesa, también regadas, en plena producción; 288 hectáreas de faldeos, islas y ensenadas y 925 hectáreas de serranías con valiosas caleras. Veinte hectáreas son suburbanas, colindantes con la ciudad de San Felipe.

Se comprenden en el remate todos los edificios, inclusas sus dos magníficas bodegas y sus grandes casas de habitación y parque, casas de administración y de inquilinos, galpones y pesebreras, valiosas vasijas y útiles de viña y de bodega.

El fundo está abundantemente regado con primeras aguas del río Aconcagua.

El mínimum para la subasta es

$ 2.250,000

y el precio del remate se pagará con una deuda a la Caja Hipotecaria reducida a $ 834,300, que el comprador hará suya por su valor comercial; con $ 500,000 al contado, igual suma a seis meses y el saldo a doce meses plazo con intereses de 8 por ciento al año.

El subastador se obligará a comprar los útiles, herramientas, ganado de explotación y lechería, al precio de tasación que fije don Luis Larraín Bulnes.

El fundo se puede visitar todos los días por los expresos de la mañana de Santiago y de Valparaíso.

Antecedentes en el estudio del señor Huneeus.

N|o

EDWARDS Hnos. & LOPEZ PEREZ

Avenida Brasil 246-248—Casilla 590—Teléfono Auto 3419

Remate de Propiedades

AVENIDA LIBERTAD 725 — POBLACION VERGARA

EL MIERCOLES 29 DEL PRESENTE, a las 2 1|2 P. M., en nuestro Almacén, Avenida Brasil 248, remataremos el Chalet mencionado, espléndidamente construído, en dos pisos y con 250 metros2 de superficie, cinco departamentos, hall y dependencias con todos sus servicios y jardín a la calle.

La propiedad puede verse desde el Sábado, de 2 P. M. a 6 P. M.

FAXON & ERNESTO EDWARDS,
Martilleros Públicos y de Hacienda.

FERIA
EDUARDO RODRIGUEZ y Cía
GRAN FERIA
Mañana Martes 28
A la 1 P. M. en punto
Remataremos:

LLEGADOS DE TALCA, CURICO, SAN JAVIER, etc.
45 bueyes de trabajo en muy buen estado.
38 vacas a media gordura.
42 novillos de 2 para 3 años, a media gordura.
LLEGADOS DE PUENTE ALTO Y SAN BERNARDO
25 lechones gordos; 32 novillos para engorda.
LLEGADOS DE MULCHEN, FREIRE, OSORNO, SAGLLUE, TEMUCO, etc.
360 vacunos gordos especiales para matadero, entre vacas, bueyes y novillos.
LLEGADOS DE SAN CARLOS
18 vacas paridas de ternero chico, sobresalientes lecheras, muy mestizas, sanas y nuevas.
DE OTRAS PROCEDENCIAS:
15 caballares de arado, llegados de Cunaco.
Chanchos gordos para matadero.
Vacas paridas de ternero chico.
115 caballares de silla y tiro.

ROPERIA "LA CANTABRICA", Esmeralda 863, ofrece precios de costo ternos, trajes de niños, toda edades, Sobretodos abrigadores, casimires extranjeros, cortes de moda, paletoes, pantalones. Todo desinfectado. N-O

ROPERIA "LA CANTABRICA", Esmeralda 863, ofrece precios de costo ternos, trajes de niños, todas edades. Sobretodos abrigadores, casimires extranjeros, cortes de moda, paletoes, pantalones. Todo desinfectado. N-O

Gran Remate
DE
Tapices Persas

Mañana Martes a las 3 P. M.
Casa Ramon Eyzaguirre
1262 - Agustinas 1262

— HAY —

Lindo surtido en Tapices, Feraham, Chirvan, Bukhara, Hamedan, Afghan, Kazak y Korasan.

A la vista hoy desde las 10 de la mañada

Jorge y Victor Eyzaguirre H.
Martilleros de Hacienda

Feria Especial de Quesos y Mantequillas Vergara y Undu

Oficina: Agustinas 1221 — Teléf. 4594 — CASILLA N.o 400 — Feria Matucana N.o 24 — Teléf. 280 Estación — Banco de la República

HOY A LAS 4 P. M. en punto se verificará nuestro remate semanal de

QUESOS Y MANTEQUILLAS

EN 24 — MATUCANA — 24

RAFAEL UNDURRAGA VERGA

NOTA.—La carga, ya sean Quesos, Mantequillas o frutos del país, debe enviarse consignada a nuestro nombre, Casilla 400, carros completos a Desvío Banco de la República.—Vergara & Undurraga.

Lunes y Jueves

EN DELICIAS 3410, DE 1.30 A 6 P. M. SE EFECTUARAN LOS REMATES DE

Productos Agrícolas
Quesos y Mantequillas

DE LA

FERIA URETA Y Cía.

EL GERENTE.

Remate Judicial

DE LAS MERCADERIAS Y EXISTENCIAS PERTENECIENTES A LA QUIEBRA SALOMON FAYAD, POR ORDEN DEL SINDICO

HOY LUNES 27 A LAS 9 1|2 A. M.

—: EN CALLE ROSAS 1040 :—

—: HAY :—

Franelas crudas y de color, moletón, viyelas, esponja para vestidos, casimir de lana para vestidos, buen surtido de cintas de seda, camisetas y refajos de punto; frazadas de algodón, medias, calcetines, id. para niño; gran cantidad botones camisas y calzoncillos; surtido pelotas de goma; lana de tejer; tocuyo; broches presión; huinchas, colleras, prendedores, cadenas enchapadas; espléndidas instalaciones, mostradores, estanterías; caja de fondos "Styles", teléfono, prensa copiar, escritorio; amoblado id.; mamparas y numerosos otros objetos a la vista.

PAGO ESTRICTAMENTE AL CONTADO

A LA VISTA DE 10 A 12 HOY

ARCADIO MEZA S.,
MARTILLERO DE HACIENDA.

El Fundo COCHENTO

SE REMATARA EN NUESTRA OFICINA

ante el Notario señor Gaete Fagalde, el 12 de Noviembre, a las 3 P. M., con el bajo

Mínimum de $ 295.000

Pagadero: a) Reconociendo por su valor comercial una deuda primitiva de 120,000 pesos en bonos del 8-1 o|o al Banco Hipotecario; b) Con 100.000 pesos al contado; y c) Con el saldo en dos cuotas iguales a 6 y 12 meses plazo con 8 o|o de interés anual.

EL FUNDO "COCHENTO" es especialmente triguero y ovejero; se encuentra inmediato a las estaciones de MULCHEN y LAPITO; mide 1,429 hectáreas de planes y lomajes, muy bien cultivados, cerrados y apotrerados; cuenta con buenas casas, posesiones, bodegas y galpones. Se entrega inmediatamente, con **300 hectáreas barbechadas,** reservándose el dueño los potreros sembrados hasta después de la cosecha.

Bases y antecedentes completos, en nuestro Departamento de Fundos.

Freudenburg & Balmaceda

330 MORANDE. — SANTIAGO. — CASILLA 2169

REMATE
del Menaje de

DEL SEÑOR ROBERT S. LUT

POR AUSENTARSE A LOS E. E. U. U.

8 - ALBION - 8

ENTRANDO POR CALLE RANCAGUA

Hoy Lunes a las 2 P. M.

— HAY: —

SALON.— Rico piano media cola Chickering, amoblado estilo colonial, compuesto de: sofá, 2 sillones y 4 si[illegible]ta y mueble para música, florero de cristal, [illegible] alfombra de una pieza, etc.

COMEDOR.— Lindo amoblado estilo americano com[illegible]puesto de: aparador bajo con espejo, vitrina, mesa [illegible]ras, 1 sillón y 10 sillas; servicios de loza ingle[illegible]les, servicio de té japonés, alcuza, cocktailera, [illegible]sos útiles, **cafetera y plancha eléctrica,** mantel [illegible] una pieza, etc.

DORMITORIOS.— Amoblado color caoba estilo Luis XV [illegible]to de: ropero con espejo, chiffonier, peinador, 2 [illegible]rro blanco con sommier, colchones, roperos, peina[illegible] mesas de centro, grabados, delanteros de alfombra.

VARIOS.— Amoblado de hall estilo Misión, compues[illegible] sillones y 4 sillas, **un juego de MAH JONG en su** [illegible] de bridge, artículos de cobre, muebles de mimbre, [illegible] despensa, refrigerador, tina de zinc, escalera de [illegible] caña de pesca, etc.

A LA VISTA HOY DOMINGO, DE 2 A 6 P. M.

JORGE Y VICTOR EYZAGUIR
MARTILLEROS DE HA

REMATE DEL MENAJE DE

Del señor Javier Fuentes S.

HOY LUNES 27 A LAS 2 P
25 GALERIA ALESSANDRI, 4.o PISO

— HAY: —

SALON.— Pantalla eléctrica, alfombra cortada de [illegible] 1 sofá, 2 sillones y 4 sillas tapiz lana, mesa centro [illegible]bados, pedestales, consola dorada Luis XVI con espe[illegible]tada, estatuas de terracotta, lindo cuadro al óleo La [illegible] Huesca, y otros; lámpara mármol de pie, 2 boules [illegible] una rica victrola Víctor con discos.

COMEDOR.— Pantalla eléctrica de seda, rico [illegible] caoba incrustada con marquetería y cristales forma [illegible] aparador con espejo, 1 trinche y 1 vitrina, mesa re[illegible]llas tapiz felpa, cuadros al óleo, acuarelas, rico reloj [illegible] americano, 1 tapiz oriental, carpeta felpa de Angora, [illegible] bonitos transparentes, servicios de loza y cristalería [illegible] id. para pescado, licoreras, gran pieza centro, alcuza [illegible] té, bomboneras, fruteras y bandejas de plaqué, y un [illegible]**rador americano de roble,** etc.

DORMITORIOS.— Lamparita eléctrica, **amoblado [illegible]ricano color verde oscuro con ropero con espejo luna** [illegible] tres de bronce y 2 al laqué, colchones lana, servicio [illegible] amoblado de asiento tapiz seda, 1 diván, **2 piele[illegible]co,** 1 gobelino, **1 guardarropa al laqué con espejo,** lám[illegible]cas de pie, 2 sillones tapizados, **rico chiffonier y [illegible] de roble con cristales visillos,** mesitas de centro de [illegible]tada.

HALL.— Mueble vestíbulo con espejo luna corta[illegible] 2 sillones tapiz cuero, 2 bonitos plaffonier eléctricos, [illegible] 2 sillas tapiz cretona, choapinos, jardineras, cojines; [illegible] **costurerito de cedro,** 1 estufa a parafina, etc.

BAÑO.—Rica tina baño de fierro enlozado, 1 calen[illegible]**tiquín al laqué con espejo,** 1 espejito al laqué y pañe[illegible] **lavatorio de desagüe,** consolita cristal, etc.

VARIOS.— Cocina a gas y muchos útiles, palla [illegible] un trinche suelto estilo inglés con espejo, etc.

Martillero de Hacienda
ENRIQUE MANDIOLA EA

Gran Remate $ 80,000 Merca

—: SALVADAS DE INCENDIO :—

DE LA TIENDA y PAQUETERIA DE DELICIAS TRAS

— SAN PABLO 2931 —

HOY LUNES DE 10 A 12 Y DE 2 A

Por orden del señor Liquidador, remataré

Gran surtido en piezas de: Lienzos, tocuyos, cotis, felpa, sedas, céfiros, crepées, gabardinas, casimires, [illegible]tines velos, esponjas, vichy, gasas; etc., etc.

Gran surtido en artículos de Paquetería: Medias hilo, corsées, cintas, encajes, etc. Una partida de [illegible] demás a la vista hoy desde las 8 A. M.

Neftalí 2.o Arce, M

El Tattersal

En la FERIA que se efectuará el

HOY LUNES 27

entre otros lotes de ganado gordo y para engorda
tarán:
NOVILLOS GORDOS tipo embarque, llegados de
BARONGO y TENO.
VACAS GORDAS llegadas de SANTA FE y CO
BUEYES GORDOS llegados de PANIAHUE y C
NOVILLOS GORDOS llegados de PAINE, C
QUEPE.
LLEGADOS DE CABILDO
144 HEMBRAS de 1 año, mestizas y de una ma
DE LINDEROS (POR ARREO)
100 NOVILLOS de 3 años, mestizos y avanzados
gorda.
LLEGADOS DE CASABLANCA (POR AR
80 NOVILLOS mestizos de 2, 3 y 4 años.
50 VACAS para engorda.
60 TERNEROS de 1 1|2 año.
DE LA HACIENDA LA HIGUERA (LA L
6 TOROS mestizos Durham en estado de reprod
DE MALVILLA (HACIENDA EL PERAL
110 OVEJAS de buena clase para engorda.

GANADO DELGADO: En nuestros remates de [illegible]NES se venden numerosos lotes de ganado vacuno no procedentes de la zona afectada por la sequía [illegible]den adquirir los ganaderos de la Zona Central y S[illegible]cios muy ventajosos, aprovechando además la reb[illegible] por ciento en los fletes para animales despacha[illegible]ciones al Sur de Curicó.

EL GERE